

# Wartungsplaner

## Prüffristen-Management

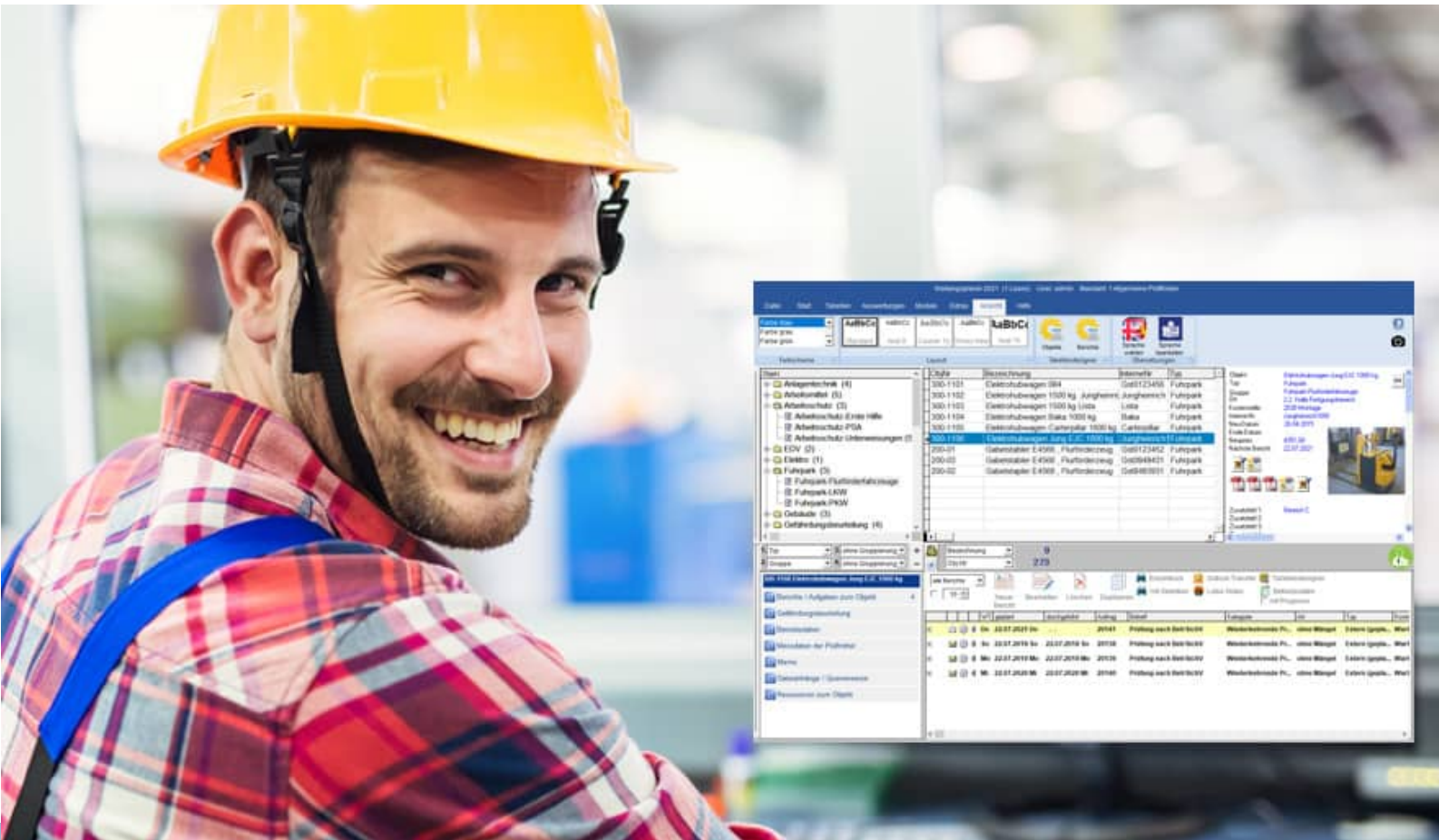

- Software zur Überwachung der Prüfungen, Wartungen und Inspektionen
- Arbeitsschutz + Arbeitssicherheit: Steuerung wiederkehrender Prüftermine
- Mühelos alle Wartungstermine und Prüffristen im Griff

**HOPPE**

Hoppe Unternehmensberatung  
Beratung für Informationsmanagement

Seligenstädter Grund 8

DE 63150 Heusenstamm

Telefon: +49 (0) 61 04 / 6 53 27

Telefax: +49 (0) 61 04 / 6 77 05

E-Mail: [info@Hoppe-Net.de](mailto:info@Hoppe-Net.de)

Internet: [www.Hoppe-Net.de](http://www.Hoppe-Net.de)

<https://www.Wartungsplaner.de>

# Inhaltsverzeichnis

<b>1</b>	<b>Einführung</b>	<b>6</b>
1.1	Wartung, Inspektion und Instandsetzung von Betriebsmitteln	6
1.2	Grundlegendes zum Wartungsplaner	10
1.3	Copyright und Lizenzvereinbarung	11
1.4	Systemvoraussetzungen	12
<b>2</b>	<b>Installation und Start</b>	<b>13</b>
2.1	Installation auf einem lokalen PC	13
2.2	Installation in einem Netzwerk	16
2.3	Starten des Wartungsplaners	18
2.4	Menüpunkte im Überblick	19
2.5	Symbolleiste für den Schnellzugriff	20
2.6	Zoom-Funktionen in jeder Maske	21
<b>3</b>	<b>Programmbedienung</b>	<b>22</b>
3.1	Die Hauptmaske – der Startbildschirm	22
3.2	Vorschau der nächsten Tage	32
3.3	Das Dashboard / Statusinformationen	33
3.4	Statusübersicht – Grafiken mit überfälligen + geplanten Berichten	35
3.5	Analyse der Aufgaben	38
3.6	Das Auslastungsboard	39
3.7	Controlling: Kennzahlen der Instandhaltung inkl. IH-Quote	40
3.8	Das automatische Erinnerungs-Center	41
<b>4</b>	<b>Best-Practice – So starten Sie sinnvoll</b>	<b>42</b>
4.1	Demo-Daten ausprobieren	42
4.2	Mit eigenen Daten beginnen	43
<b>5</b>	<b>Beschreibung einzelner Prozesse im Programm</b>	<b>48</b>
5.1	Demodaten löschen	48
5.2	Neues Prüfobjekt anlegen / Prüfobjekt bearbeiten	48
5.3	Objekt Memofeldern mit besonderer Syntax	49
5.4	Prüfobjekt löschen	52
5.5	Prüfobjekt suchen	52
5.6	Objekte filtern	54
5.7	Prüfberichte zu einem Objekt anlegen	54
5.8	Auswahllisten	58
5.9	Kontakte	61
5.10	Ressourcen Ersatzteilmanagement	62
5.11	Word-Datenblatt für Ressourcen	65
5.12	Zuordnung Ressourcen zu den Objekten	67
5.13	Digitale Signatur in einem Prüfbericht	69
5.14	Prüfberichte mit Wiederholungsprüfungen / Intervall-Berichte	70
5.15	Bericht löschen	70
5.16	Bericht filtern	71
5.17	Bericht duplizieren.	72
5.18	Bericht Zugriffsrechte	73
5.19	Bericht nach Word transferieren	73
5.20	Bericht nach Outlook transferieren	74

5.21	Bericht drucken.	75
5.22	Einzeldruck von Berichten –PDF Dateien	76
5.23	Bericht mit Betriebsdaten	78
5.24	Betriebsdatenerfassung / Messdatenerfassung	78
5.25	Stapelverarbeitung Betriebsdatenerfassung	81
5.26	Mandant wechseln	81
<b>6</b>	<b>Rechtzeitig an Prüffristen erinnert werden</b>	<b>82</b>
6.1	Vorschau der nächsten Tage...	82
6.2	Jahreskalender	85
6.3	Archivieren von Berichten Menüpunkt: Module / Daten archivieren	86
6.4	Kennzahlen der Instandhaltung MTTR MTBF	87
6.5	Ticket Management - Störmeldungen automatisiert erzeugen	88
6.6	Cockpit / Leitstand – Aufstellungsplan der Prüfobjekte	92
6.7	Cockpit / Leitstand – Einstellungen	93
6.8	Tabellen der Objekte / Berichte	94
6.9	Dashboard – Anzeige der Berichte für das Kuchenstück	95
6.10	Analyse – Kataster für die Objekte	97
6.11	Bearbeiten im Objekt-Kataster	99
6.12	Report der Objekte	100
6.13	Report der Berichte	102
6.14	Audit Trail – Reporten Sie die Änderungen an den Prüfberichten	105
6.15	Monatskalender der Berichte	107
6.16	Jahresübersicht der Berichte und Aufgaben	110
6.17	Microsoft Outlook Abgleich	111
6.18	PDF-Sammelmappe / Dokumentenmappe	112
6.19	Analyse der Dokumente	114
<b>7</b>	<b>Weitere Programmbedienung</b>	<b>116</b>
7.1	komplette Dokumentation als PDF Datei mit allen Protokollen	116
7.2	Einzel-Druckausgabe mit integrierten PDF Dateien	117
7.3	Prognose für Berichte (Zukunftsplanung)	118
7.4	Gefährdungsbeurteilung	120
7.5	Screenshot Funktion mit Übergabe an Word oder Excel	121
7.6	UNC-Pfade für Dateinamen mit einem gemappten Laufwerk	122
7.7	UNC-Pfade nachträglich für alle Dateinamen nutzen	123
7.8	Optionen: Allgemeine Einstellungen	124
7.9	Optionen: Persönliche Einstellungen	125
7.10	Datenabgleich mit einer anderen Installation	126
7.11	Datenübernahme aus einer früheren Version	128
7.12	Diagramme	128
7.13	Daten Import –Export Assistent	129
7.14	Benutzer Verwaltung	138
7.15	Kosten- und Aufwandsanalyse als Excel-Pivot-Tabelle	142
7.16	Ressourcen-Analyse als Excel-Pivot-Tabelle	148
7.17	Suchen / Ersetzen Assistent – Massenbearbeitung	153
7.18	Online News	155
<b>8</b>	<b>Gefährdungsbeurteilung</b>	<b>156</b>
8.1	Einführung / Gesetze und Vorschriften	156
8.2	Formen der Gefährdungsbeurteilung	159
8.3	Vorgehensweise	160
8.4	Erfassungsmaske für die Gefährdungsbeurteilung	161

<b>9</b>	<b>Module (Erweiterung)</b>	<b>170</b>
9.1	Gefahrstoffverzeichnis / Gefahrstoffkataster	170
9.2	Benutzerdefinierte Sprachen	173
9.3	Scanner-Module	177
9.4	Erfassungsketten: verschiedene Prozesse für den Scanner	177
9.4.1	Ohne Vorbelegung des Prüfers	177
9.4.2	Mit Vorbelegung des Prüfers	180
9.5	Mögliche Erfassungsalternativen durch Objekt-Nr. und Auftrags-Nr.	182
9.6	Scanner Erfassungshilfen	183
9.7	Daten aus dem Scanner lesen	185
9.8	Modul für die RFID Erfassung	186
9.9	Schnittstelle zur Inventarsoftware	189
9.10	Weitere Module	192
<b>10</b>	<b>App-Interface für iPhone iPad iPod oder Android Smartphones</b>	<b>193</b>
10.1	mobile Erfassung mit dem Apple / Android -APP-Interface	193
10.2	Export für die APP (iPhone, Android)	195
<b>11</b>	<b>APP-Interface - Vorlagen mit Checklisten integrieren</b>	<b>197</b>
<b>12</b>	<b>Elektroschnittstelle für Benning ST 760</b>	<b>199</b>
12.1	Import aus der APP (iPhone , Android)	199
12.2	Oberfläche auf dem iPhone	201
<b>13</b>	<b>Reportgenerator, Ausgabelayouts verändern</b>	<b>206</b>
13.1	Layout auswählen, neuen Layout erstellen	206
13.2	Bestehende Layout-Elemente verändern, Speichern	207
13.3	Eigenes Firmenlogo im Layout-Kopf hinzufügen	208
13.4	Aufteilung der Bereiche im Layout	209
13.5	Detailbereich drucken mit Felder und Barcode	209
13.6	Gruppenkopf mit der Navigationsleiste für PDF	212
13.7	Gruppenfuß mit Summierung und Anzahl	214
13.8	Bilder in Abhängigkeit von Bedingungen drucken	215
<b>14</b>	<b>Weitere Unterstützungen</b>	<b>217</b>
14.1	Hotline	217
14.2	Produktinformationen	217
14.3	Hotline Berechtigung	217
14.4	Update	217
14.5	Einstellungen für den Virtuellen Arbeitsspeicher (Geschwindigkeit)	218
<b>15</b>	<b>Datenstruktur</b>	<b>219</b>
<b>16</b>	<b>Einsatz im Netzwerk</b>	<b>227</b>
16.1	Mehrplatz-Lizenz	227
16.2	Performance	229
16.3	Windows 10 Instabilitäten im Netzwerkeinsatz	230

# 1 Einführung

## 1.1 Wartung, Inspektion und Instandsetzung von Betriebsmitteln

Wer Arbeits- und Betriebsmittel rechtssicher prüfen will, kommt um die Dokumentation der Prüfung nicht herum.

Hierzu eignet sich eine Software, in der die Prüfberichte, Prüfergebnisse und Prüfprotokolle festgehalten werden. Wir unterstützen Sie mit dem passenden Dokumentationssystem „Wartungsplaner / Prüfplaner“. Mit der Software können Sie Prüfungen von Maschinen, Anlagen und Betriebsmitteln planen, durchführen und dokumentieren. So haben Sie alles zusammen, um die Anforderungen an die Arbeitssicherheit in ihrem Betrieb einfach und problemlos umzusetzen.

Die Software beantwortet die wichtigen Fragestellungen rund um die Prüfung und Wartung:

- Was wurde geprüft?
- Wie wurde geprüft oder gewartet?
- Wann wurde geprüft?
- Wer hat die Prüfung durchgeführt?
- Wer ist verantwortlich für die Einhaltung der Prüffristen?
- Was ist die Rechtsgrundlage für die Prüfung?

Die Software Wartungsplaner befasst sich mit der Wartung, Inspektion und Instandsetzung von Betriebsmitteln, Maschinen und überwachungsbedürftigen Anlagen.

### Systematischer Arbeitsschutz zahlt sich aus

Mit der Software Wartungsplaner / Prüfplaner überwachen Sie die Prüffristen der Betriebsmittel gemäß den Technische Regeln für Betriebssicherheit TRBS, BGV, BetrSichV. Das Arbeitsschutzmanagementsystem (AMS) hilft, Sicherheit zu planen und konsequent als Führungsaufgabe zu verstehen.

### 1. Prüfgegenstände mit prüfrelevanten Objektdaten mühelos und schnell erfassen:

- Prüfgegenstände Prüfobjekte (Betriebsmittel, Fuhrpark, Türe Tore Fenster, Maschinen, Leiter Tritte, Elektrogeräte ...) erfassen.
- Vordefinierte Eingabefelder für Ort, Gruppe, Kategorie vereinfachen hierbei die Datenerfassung
- Baumstrukturartige Darstellung wie im Windows Explorer
- Alle Prüfobjekte können hierarchisch bis zu 4 Ebenen nach Kategorie, Kostenstelle, Ort dargestellt werden
- Hinterlegen Sie Bilder, Bedienungsanleitungen, Benutzerhinweise, Handbücher als Dateianhang je Prüfgegenstand.

**2. Rechtssichere und übersichtliche Prüfberichte erstellen:**

- Prüfberichte je Prüfgegenstand / Prüfobjekt erfassen
- Beschreiben Sie die Aufgabe in Form eines Prüfberichts mit Checkliste
- Klassifizierung in Wartung, Prüfung Reparatur, Instandsetzung, Prüftermin Unterweisung
- Legen Sie Verantwortlichkeiten fest: Prüfer, zuständige Person. Fachkraft für Arbeitssicherheit
- Prüfberichte drucken: praktische und übersichtliche Ausgabe mit Barcode und Bildern (sogar als PDF oder Word Datei) schnelle Berichtserstellung dank fix und fertiger Textbausteine.

**3. Kalenderansicht: lassen Sie sich bequem erinnern:**

- Praktische Wochen- / Monats- und Jahresübersichten der Prüftermine
- Keinen Termin verpassen dank Outlook-Transfer, Email-Center
- Dashboard mit allen wichtigen Informationen.

**4. Instandhaltungs-Controlling - Kennzahlen der Instandhaltung:**

- Zahlreiche Auswertungen mit den wichtigsten Instandhaltungs-Kennzahlen
- Schnittstellen: Import/Export Funktion als Excel, CSV oder Access Datei
- Graphische Darstellung: Säulen-Diagramme , Kuchen-Diagramme
- Praktische Wochen- / Monats- und Jahresübersichten der Prüftermine.

## Der Wartungsplaner / Prüfplaner dient zur Protokollierung der Wartungsarbeiten

Die Software Wartungsplaner unterstützt Sie in Ihrem Unternehmen bei der Planung und Protokollierung von Wartungsmaßnahmen an Maschinen und Anlagen im Bereich der Produktion sowie weiterer Betriebsmittel. Der Wartungsplaner verwaltet Ihre zu prüfenden Gegenstände (Objekte) wie Maschinen, Flurförderfahrzeuge, Türe + Tore, ortsveränderliche Elektrogeräte.

Zu jedem Objekt können Prüfberichte (Berichte) wie: Prüffristen, Inspektionen, Instandhaltungen Reparaturen und Wartungsarbeiten erfasst werden. Ebenso sind die Berichte für Gewährleistungsfristen oder Unterweisungen denkbar.

Wenn Sie vorbeugende Prüfungen und Wartungsarbeiten durchführen, so gewährt dies weitgehend fehler- und störungsfreies Arbeiten. Aus diesem Grund schreibt die ISO 9004 im QS-Element Produktion, Überwachung und Instandhaltung der Produktionseinrichtung vor, dass zur Sicherstellung einer fortdauernden Prozesseignung ein Programm zur vorbeugenden Prüfung und Wartung der Produktionseinrichtung eingesetzt werden soll.

Der Wartungsplaner sorgt dafür, dass Wartungsarbeiten periodisch wiederkehrend in festgelegten Intervallen durchgeführt werden. Diese Wartungsarbeiten werden mit dem Softwareprodukt „Wartungsplaner“ der Hoppe Unternehmensberatung verwaltet und dokumentiert. Die aus dem Wartungsplaner erzeugten Berichte und Formulare können Sie bei der Zertifizierung Ihres Unternehmens nach DIN EN ISO 9001 unterstützen. Der Wartungsplaner ist für die hausinterne Wartung und Instandhaltung, wie auch für die Durchführung durch externe Dienstleister geeignet.

## Technische Regeln konkretisieren die BetrSichV

Die Technische Regel konkretisiert die Betriebssicherheitsverordnung hinsichtlich der Ermittlung und Festlegung von Art, Umfang und Fristen erforderlicher Prüfungen.

## Systematik der TRBS

Die TRBS sind Handlungsanleitungen zur Umsetzung der Vorschriften aus der BetrSichV (Betriebssicherheitsverordnung).

Sie werden im Bundesanzeiger veröffentlicht und haben damit quasi Gesetzeskraft.

Instandhalter haben alltäglich mit Sicherheitsfragen zu tun, und die vagen Formulierungen in der BetrSichV helfen oft nicht weiter.

Die TRBS dienen daher als Wegweiser und Orientierungshilfe, indem Sie zu den jeweils behandelten Sachverhalten den Stand der Technik zusammenfassen.

## Betriebssicherheitsverordnung -BetrSichV

Verordnung über Sicherheit und Gesundheitsschutz bei der Bereitstellung von Arbeitsmitteln und deren Benutzung bei der Arbeit, über Sicherheit beim Betrieb überwachungsbedürftiger Anlagen und über die Organisation des betrieblichen Arbeitsschutzes.

### § 10 Prüfung der Arbeitsmittel

(1) Der Arbeitgeber hat sicherzustellen, dass die Arbeitsmittel, deren Sicherheit von den Montagebedingungen abhängt, nach der Montage und vor der ersten Inbetriebnahme sowie nach jeder Montage auf einer neuen Baustelle oder an einem neuen Standort geprüft werden. Die Prüfung hat den Zweck, sich von der ordnungsgemäßen Montage und der sicheren Funktion dieser Arbeitsmittel zu überzeugen. Die Prüfung darf nur von hierzu befähigten Personen durchgeführt werden.

(2) Unterliegen Arbeitsmittel Schäden verursachenden Einflüssen, die zu gefährlichen Situationen führen können, hat der Arbeitgeber die Arbeitsmittel entsprechend den nach §3 Abs. 3 ermittelten Fristen durch hierzu befähigte Personen zu überprüfen und erforderlichenfalls erproben zu lassen. Der Arbeitgeber hat

Arbeitsmittel einer außerordentlichen Überprüfung durch hierzu befähigte Personen unverzüglich zu unterziehen, wenn außergewöhnliche Ereignisse stattgefunden haben, die schädigende Auswirkungen auf die Sicherheit des Arbeitsmittels haben können. Außergewöhnliche Ereignisse im Sinne des Satzes 2 können insbesondere Unfälle, Veränderungen an den Arbeitsmitteln, längere Zeiträume der Nichtbenutzung der Arbeitsmittel oder Naturereignisse sein. Die Maßnahmen nach den Sätzen 1 und 2 sind mit dem Ziel durchzuführen, Schäden rechtzeitig zu entdecken und zu beheben sowie die Einhaltung des sicheren Betriebs zu gewährleisten.

(3) Der Arbeitgeber hat sicherzustellen, dass Arbeitsmittel nach Instandsetzungsarbeiten, welche die Sicherheit der Arbeitsmittel beeinträchtigen können, durch befähigte Personen auf ihren sicheren Betrieb geprüft werden.

(4) Der Arbeitgeber hat sicherzustellen, dass die Prüfungen auch den Ergebnissen der Gefährdungsbeurteilung nach § 3 genügen.

### § 11 Aufzeichnungen

Der Arbeitgeber hat die Ergebnisse der Prüfungen nach §10 aufzuzeichnen. Die zuständige Behörde kann verlangen, dass ihr diese Aufzeichnungen auch am Betriebsort zur Verfügung gestellt werden. Die Aufzeichnungen sind über einen angemessenen Zeitraum aufzubewahren, mindestens bis zur nächsten Prüfung. Werden Arbeitsmittel, die §10 Abs. 1 und 2 unterliegen, außerhalb des Unternehmens verwendet, ist ihnen ein Nachweis über die Durchführung der letzten Prüfung beizufügen.

## 1.2 Grundlegendes zum Wartungsplaner

Das vorliegende Benutzerhandbuch ist ein praktisches Nachschlagewerk, sowohl für Anfänger als auch für erfahrene Anwender. Wir gehen jedoch davon aus, dass Sie mit Windows schon gearbeitet und Sie sich mit der Menütechnik von Windows bereits vertraut gemacht haben.

Um eine Übersicht über notwendige Prüfungen/Prüffristen für Gegenstände und Maschinen zu erhalten und dieses ständig transparent und anschaulich darzustellen, ist dieses Softwaremodul unabdingbar.

Fähigkeit 14 Tage	ObjNr	Bezeichnung	Interieur	Typ	Gruppe	Ort	Kostenstelle
21.02.24	300-1001	Krane	Kran1	Arbeitsmittel	Arbeitsmittel-Krane, Winden, 2. Halle	1090 Arbeitsv	
21.02.24	300-1002	Werksattkran 1000 kg	Kran2	Arbeitsmittel	Arbeitsmittel-Krane, Winden, 2. Halle	2040 Arbeitsv	
10.02.24	300-1003	Brückenkran 500 kg	Kran3	Arbeitsmittel	Arbeitsmittel-Krane, Winden, 2. Halle	1080 Arbeitsv	
08.02.24	300-1004	Brückenkran Demag 5000 kg	Kran4	Arbeitsmittel	Arbeitsmittel-Krane, Winden, 2. Halle	3010 Arbeitsv	
21.02.24	300-1005	Portalkran 2000 kg	Kran5	Arbeitsmittel	Arbeitsmittel-Krane, Winden, 2. Halle	1090 Arbeitsv	
21.02.24	300-1006	Hängekran 1000 kg	Kran6	Arbeitsmittel	Arbeitsmittel-Krane, Winden, 2. Halle	3040 Auftrags	
21.02.24	300-1007	Säulenschwenkkran 4000 kg	Kran7	Arbeitsmittel	Arbeitsmittel-Krane, Winden, 2. Halle	1000 Betrieb	
21.02.24	300-4001	Anschlagmittel-Crahtseile	Anschlag/Ke	Arbeitsmittel	Arbeitsmittel-Hebezeug, 2. Halle	4020 Dispos	
12.02.24	300-4003	Anschlagmittel 2000 kg	Anschlag/Ke	Arbeitsmittel	Arbeitsmittel-Hebezeug, 2. Halle	4020 Warenw	
11.02.24	300-4004	Anschlagmittel 3000 kg	Anschlag/Ke	Arbeitsmittel	Arbeitsmittel-Hebezeug, 2. Halle	1000 Warenw	
14.02.24	300-4005	Anschlagmittel-Crahtseile	Anschlag/Ke	Arbeitsmittel	Arbeitsmittel-Hebezeug, 2. Halle	4020 Warenw	
21.02.24	300-4006	Anschlagmittel 1000 kg	Anschlag/Ke	Arbeitsmittel	Arbeitsmittel-Hebezeug, 2. Halle	1070 Control	
15.02.24	300-4007	Anschlagmittel 2000 kg	Anschlag/Ke	Arbeitsmittel	Arbeitsmittel-Hebezeug, 2. Halle	1040 Finanzw	
15.02.24	300-4008	Anschlagmittel 2000 kg	Anschlag/Ke	Arbeitsmittel	Arbeitsmittel-Hebezeug, 2. Halle	1070 EDV	
26.02.24	300-4009	Anschlagmittel-Crahtseile	Anschlag/Ke	Arbeitsmittel	Arbeitsmittel-Hebezeug, 2. Halle	1020 Geschäft	
11.02.24	300-4010	Anschlagmittel 1000 kg	Anschlag/Ke	Arbeitsmittel	Arbeitsmittel-Hebezeug, 2. Halle	1070 Geschäft	

Bei der Entwicklung des vorliegenden Programms waren wir stets bemüht, Ihnen eine schnelle Auswertung in einem benutzerfreundlichen PC-Programm zugänglich zu machen. Die Daten werden übersichtlich dargestellt. Das Programmpaket, das Handbuch und die enthaltenen Unterlagen werden "As is" geliefert, ohne Gewährleistung für die Funktion, Wirtschaftlichkeit oder Eignung für einen bestimmten Zweck.

Der Programmname „WPS“ steht für Wartungsplaner-Software.

Es handelt sich hierbei um ein leistungsfähiges Reporting-Programm. Falls Sie schon einmal mit einem WINDOWS-Programm gearbeitet haben, wird es Ihnen sehr leichtfallen, das vorliegende Programm zu bedienen.

### 1.3 Copyright und Lizenzvereinbarung

Die Informationen in diesem Handbuch können jederzeit ohne weitere Hinweise geändert werden und sind nicht verpflichtend. Die in diesem Dokument beschriebene Software ist mit einer Lizenzvereinbarung versehen. Die Software darf nur gemäß den Bestimmungen dieser Vereinbarung genutzt werden. Die Lizenz berechtigt den Kunden, das Produkt in maschinenlesbarer Form und die zu seinem Gebrauch notwendigen Unterlagen zu nutzen. Der Kunde ist nicht berechtigt, Urheberrechtsvermerke oder sonstige Hinweise auf die Rechte des Autors zu entfernen. Der Autor gewährleistet, dass das Produkt den Spezifikationen entspricht, er übernimmt jedoch keine Gewähr für das fehlerfreie Funktionieren der Software oder für die Genauigkeit der Daten.

#### Warenzeichenhinweis

- Die Wartungsplaner-Software ist von der Hoppe Unternehmensberatung Heusenstamm
- Windows ist ein Warenzeichen der Microsoft Corporation

**Lizenzmodell:** Eine Lizenz ist gekennzeichnet durch den PC-Namen und dem Windows-Loginname

#### Beispiele:

Wenn sich ein Windows-User an 2 verschiedenen PCs in dem Programm anmeldet, so benötigen Sie hierzu 2 Lizenzen.

Wenn das Programm an einem PC von 2 unterschiedlichen Windows-Login-Namen gestartet wird, so benötigen Sie hierzu 2 Lizenzen.

## 1.4 Systemvoraussetzungen

Das Programm läuft unter Windows 11, Windows 10, Windows Server, Terminal Server, Windows 7  
In der nachfolgenden Liste sind die Mindestanforderungen für die Software und für die Hardware aufgeführt, die Ihr Computersystem erfüllen muss.

- Microsoft Windows 11, 10, 7, Windows Server, Terminal Server,
- 2 GB Arbeitsspeicher
- Für die Programmdateien des vorliegenden Programms benötigen Sie 200 MB verfügbaren Speicherplatz
- Einen von Windows unterstützten Drucker, wenn Sie die Reports auch ausdrucken möchten
- Eine Bildschirmauflösung von mindestens 1024 x 768 Punkten
- Ein CD-ROM Laufwerk für die Installation (sofern von CD installiert wird).

Das Programm wurde speziell für den Grafik-Modus 1024 x 768 Punkte erstellt. Das Layout ist auf diese Bildschirmeinstellung eingestellt. Kleinere Einstellungen wie 640 x 480 / 800 x 600 führen dazu, dass nicht alle Informationen sichtbar sind.

Die Minimalanforderungen für den Speicherplatz berücksichtigen wahlweise Komponenten, Netzwerke oder Drucker. Bei den empfohlenen Anforderungen sind alle installierten Komponenten, einschließlich Netzwerk und Drucker, inbegriffen.

### Einsatz mit 64 bit

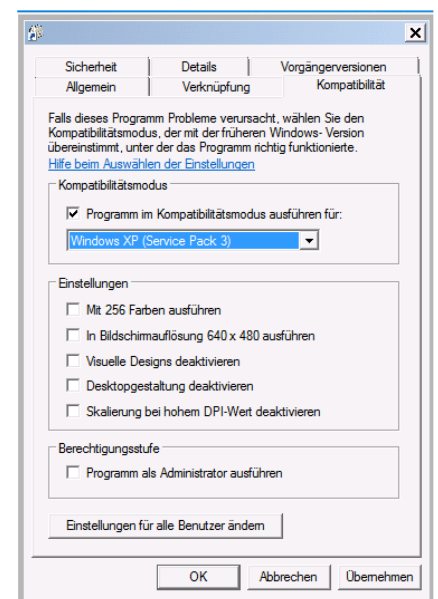
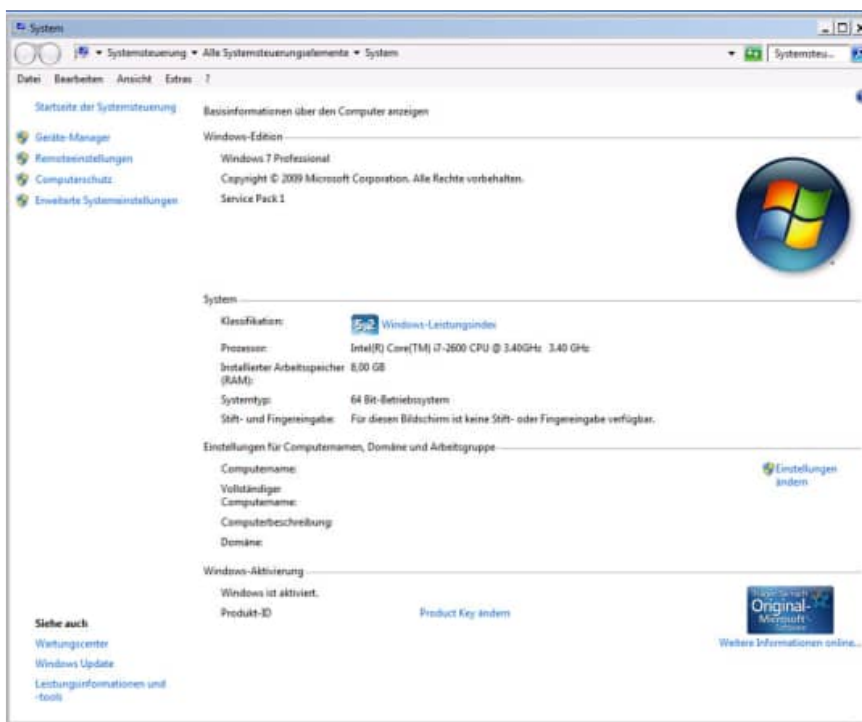

## 2 Installation und Start

### 2.1 Installation auf einem lokalen PC

Die Software verfügt über eine zertifizierte SETUP Routine.

Die Signatur mit dem Code Signing Zertifikat garantiert den Nutzern, dass das Softwareprodukt zweifelsfrei von der HOPPE Unternehmensberatung stammt, und dass sie der Installation vertrauen können.

Die Signierung der Datei mit dem Code Signing Zertifikat stellt unsere Vertrauenswürdigkeit sicher. Dank der Unterschrift wird jeder eventuelle Eingriff in den Code festgestellt und das Programm wird als nicht vertrauenswürdig eingestuft.

Nachdem die signierte Datei ausgelöst wird, zeigt sich der Name ihres Herausgebers an. Die Nutzer können ihn anklicken und damit das Detail des Zertifikats öffnen. Jede beliebige Änderung des Codes wird die Signatur ungültig machen. Somit wird der Entwickler authentifiziert und der Nutzer geschützt.

Code Signing Zertifikate sind spezialisierte Zertifikate und dienen zur Signierung von Anwendungen.

Mit diesen Zertifikaten können Entwickler ihrer Installationsroutine eine digitale Signatur hinzufügen.

Dank der Signatur wird der Nutzer wissen, von wem das heruntergeladene Programm stammt und dass sein Code auf dem Weg vom Hersteller nicht geändert worden ist.

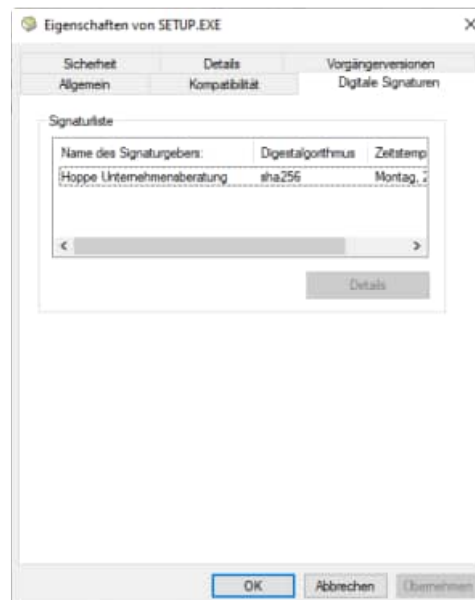

#### Was ist ein Code Signing Zertifikat?

Ein Code Signing Zertifikat ist ein digitales Zertifikat, das Details über die Identität einer Einheit gibt und von einer Zertifizierungsstelle ausgestellt wurde. Das digitale Zertifikat bindet die Identität eines Unternehmens an einen öffentlichen Schlüssel, der mathematisch mit einem privaten Schlüssel verwandt ist. Die Nutzung von einem öffentlichen und privaten Schlüssel nennt man Public Key Infrastructure (PKI). Der Entwickler signiert den Code mit seinem privaten Schlüssel und der Endnutzer nutzt den öffentlichen Schlüssel des Entwicklers, um dessen Identität zu bestätigen.

### 1. Installations-Infos

Legen Sie die CD in das CD-ROM Laufwerk des PCs. Das Installationsprogramm startet automatisch. Falls das nicht der Fall sein sollte, müssen Sie die Datei *setup.exe* auf der CD starten.

Drücken Sie auf *Weiter*.

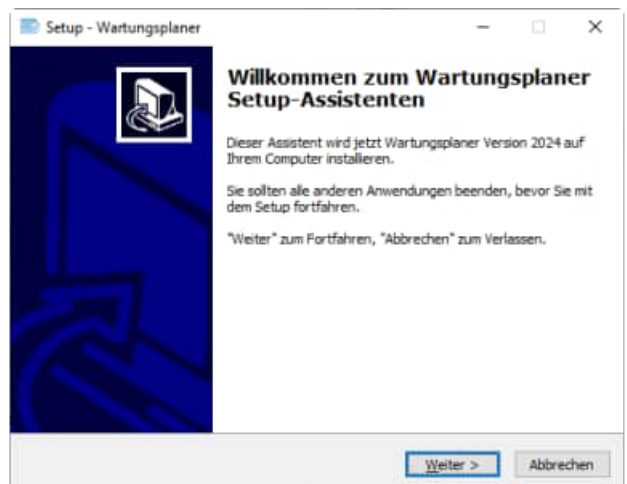

### 2. Anzeige von Informationen

Es werden einige Informationen zur Installation auf einem PC und in einem Netzwerk angezeigt.

Drücken Sie auf *Weiter*.

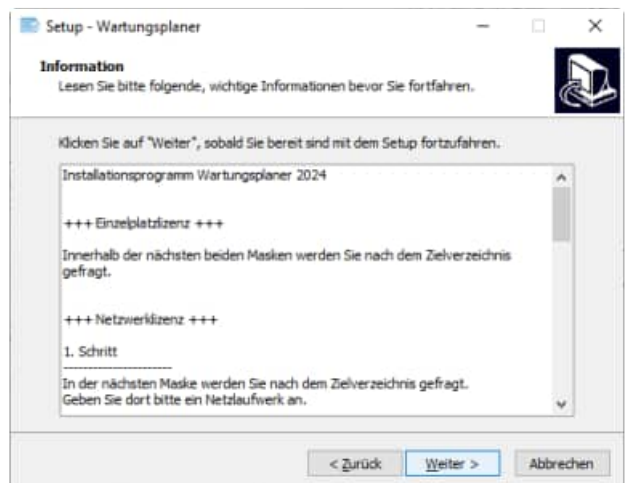

### 3. Ziel-Ordner wählen

Sie werden aufgefordert einen Zielordner anzugeben. Sie sollten die Standardeinstellung stehen lassen. Installieren Sie das Programm bitte nicht in ein Programm einer älteren Version. Drücken Sie auf *Weiter*. Bitte installieren Sie bei **Windows VISTA bzw. Windows 7, Windows 8** nicht in das Verzeichnis `c:\programme\WPS2024`, sondern in das Verzeichnis `c:\WPS2024`.

**Grund:** Erfahrungsgemäß haben Sie als normaler Anwender keine Lese / Schreibrechte auf dieses Verzeichnis.

Drücken Sie auf *Weiter*.

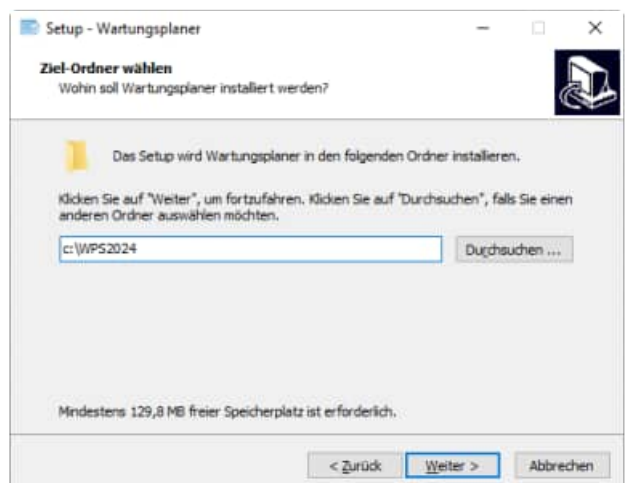

#### 4. Zusätzliche Angaben auswählen

Optional können Sie ein Desktop Symbol erstellen

Drücken Sie auf *Weiter*.

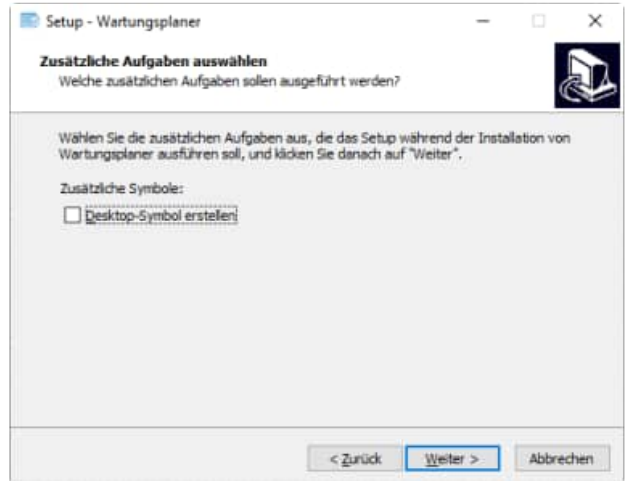

#### 5. Bereit zu Installation

Drücken Sie auf *Installieren*.

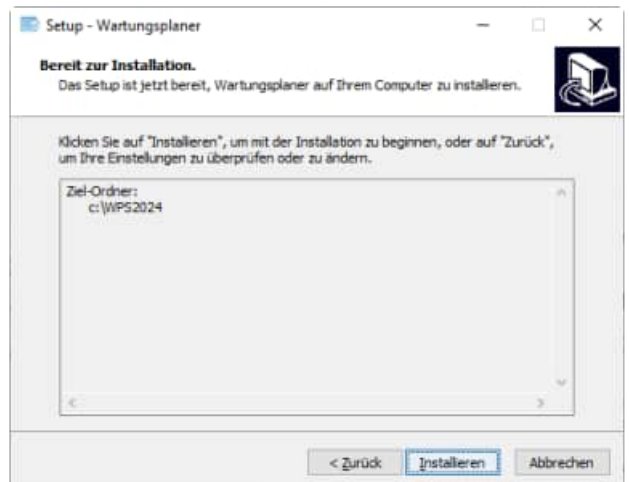

#### 6. Beenden des Setup-Assistenten

Geben Sie bitte optional an, ob Sie das Programm starten möchten.

Drücken Sie auf *Fertigstellen*.

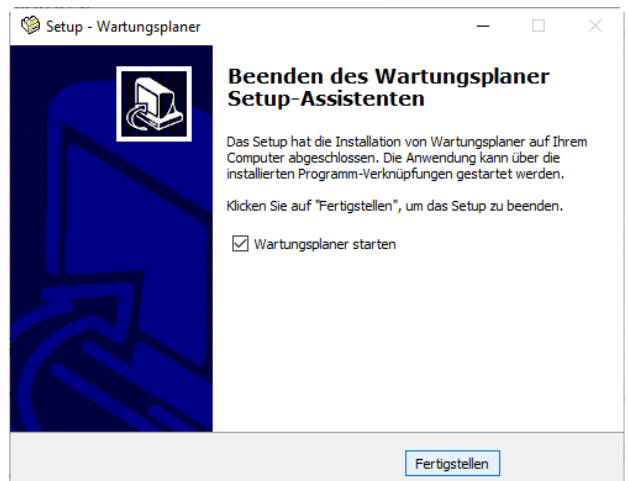

## 2.2 Installation in einem Netzwerk

### 1. SETUP.EXE ausführen

Installieren Sie das Programm bitte wie unter "2.1. Installation auf einem PC" in ein Netzlaufwerk.

In diesem Netzlaufwerk muss unbedingt ein Verzeichnis existieren (z.B. ..\WPS2024).

Dies kann auch durch das Kopieren von c:\WPS2024 in das Netzlaufwerkverzeichnis [Netzlaufwerk]:\WPS2024 geschehen.

Drücken Sie auf *Weiter*.

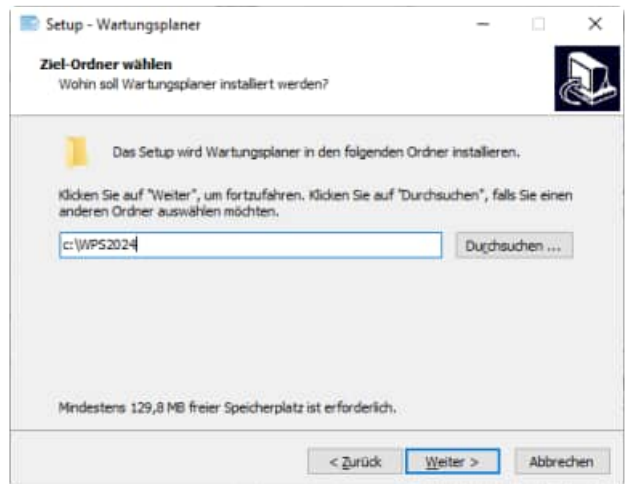

### 2. Starten SETUP-CLIENT.EXE

Im Verzeichnis \wps2024\ befindet sich ein SETUP Programm für die Client Komponente.

#### **SETUP-CLIENT.exe**

Bitte führen Sie diese Installation als ADMINISTRATOR aus.

Drücken Sie auf Weiter.

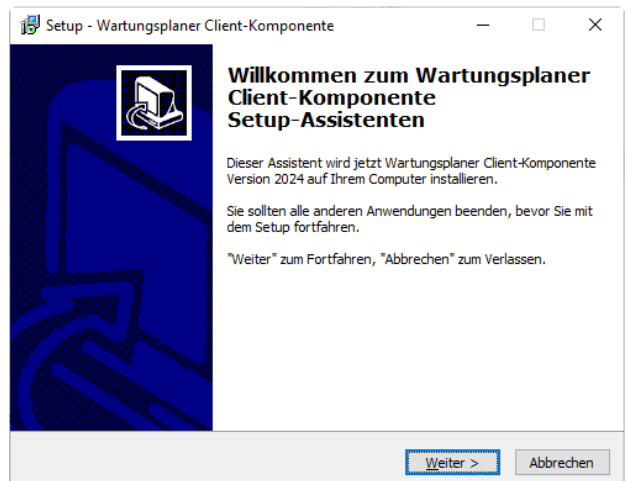

### 3. Anzeige von Informationen

Es werden einige Informationen zur Installation auf einem PC und in einem Netzwerk angezeigt.

Drücken Sie auf Weiter.

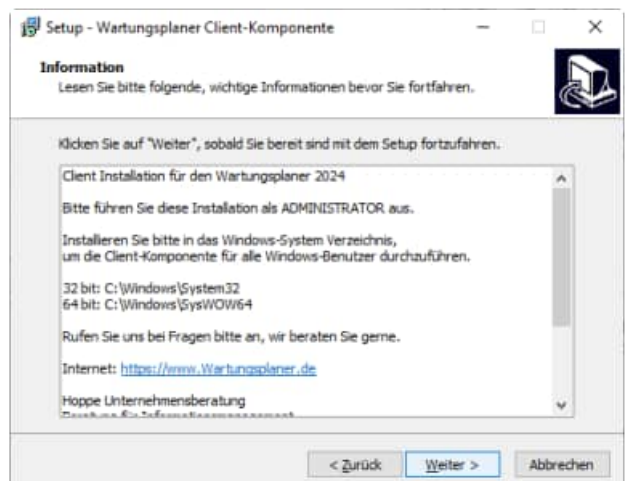

#### 4. Ziel-Ordner wählen

Installieren Sie bitte in den Ordner C:\WPS2024-Client  
Hierbei werden einige OCX Dateien und DLL Dateien in dieses Verzeichnis kopiert und in Windows registriert.

Installieren Sie bitte in das Windows-System Verzeichnis, um die Client-Komponente für alle Windows-Benutzer durchzuführen.

- bei Windows 32 bit: C:\Windows\System32
- bei Windows 64 bit: C:\Windows\SysWOW64

Drücken Sie auf Weiter.

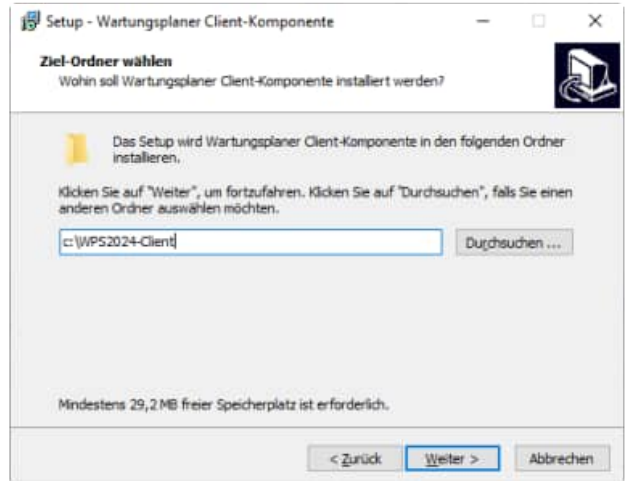

#### 5. Bereit zur Installation

Drücken Sie auf *Installieren*.

Anschließend können Sie das Programm aus dem Netzlaufwerk starten.

[ X ]:\wps2024\wps.exe

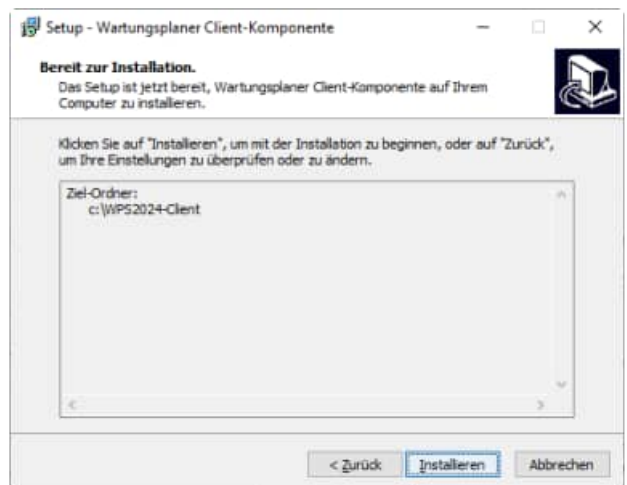

#### **SILENT MODUS für das SETUP**

Sie können das SETUP für die Client Komponente auch im Silent Modus starten.

Starten Sie hierzu bitte:

**SETUP-CLIENT.EXE /SILENT**

## 2.3 Starten des Wartungsplaners

Aktivieren Sie den Start-Button links unten von Windows .

Klicken Sie auf das WARTUNGSPLANER, oder wählen Sie es einmal an und bestätigen Sie mit der [ENTER]-Taste.

Als erstes erscheint eine Eingabemaske für die Benutzer Anmeldung.

### Benutzer anmelden

Beim Programmstart werden Sie aufgefordert, einen Benutzer auszuwählen

Zum Zeitpunkt der Installation existieren 3 Benutzer

Admin = Adminrechte

Standard = Standard-User Rechte

Gast = Keine Änderungen möglich

Jeder Benutzer verfügt über ein Kennwort und kann eine eigene Sprache nutzen. Interessant ist insbesondere die firmeninterne Sprache, hierbei werden alle Begriffe in den Masken auf Ihre Firmensprache angepasst. Aus „Kst“ wird dann zum Beispiel Cost – Center.

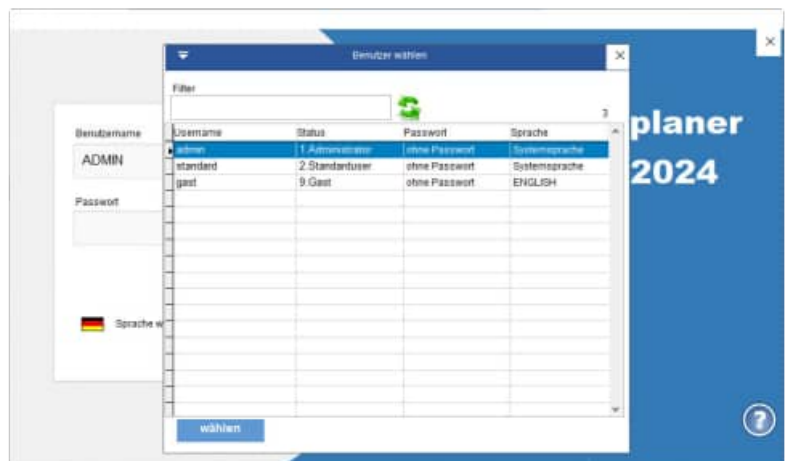
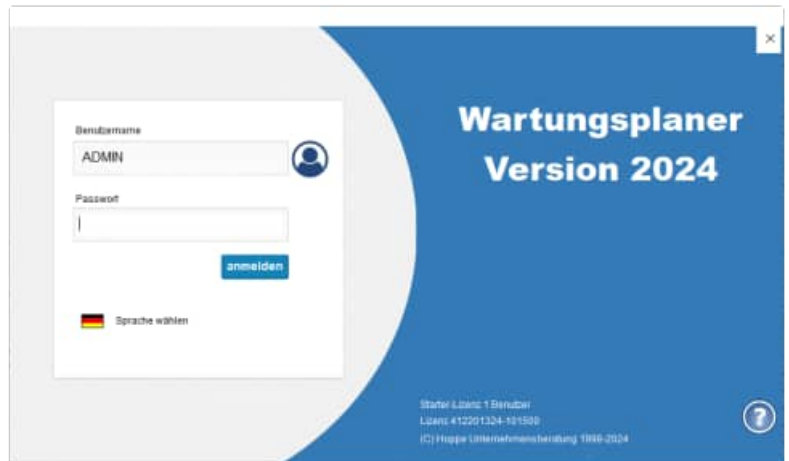

## 2.4 Menüpunkte im Überblick

Datei

Start

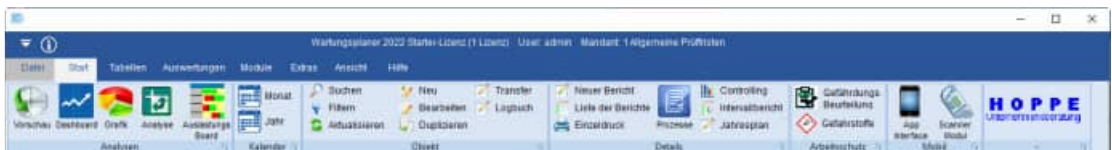

Tabellen

Auswertungen

Module

Extras

Ansicht

Hilfe

## 2.5 Symbolleiste für den Schnellzugriff

Die Symbolleiste „Schnellzugriff“ dient für häufige Befehle.

Über die Symbolleiste kann man häufig benutzte Befehle schnell durch Anklicken ausführen.

Dafür klickt man auf den Pfeil, der sich in der Titelleiste befindet.

Es öffnet sich ein Auswahlmnü:

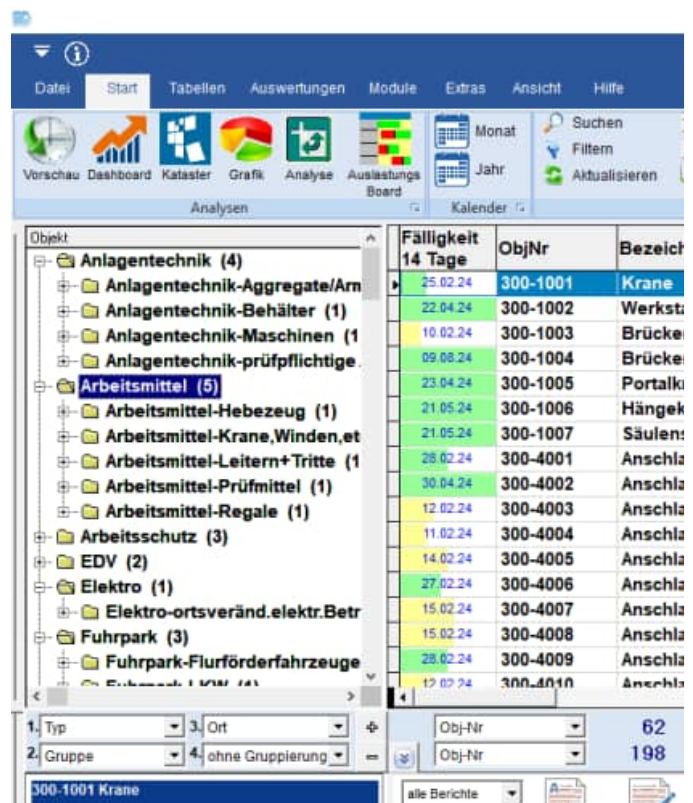

Grundsätzlich lässt sich jeder Befehl über das normale Menü erreichen.

Die Symbolleiste stellt eine Abkürzung dar, damit das Arbeiten schneller vonstattengeht.

Die unteren 4 Menüpunkt sind in jeder Maske vorhanden:

- Hilfe
- Screenshot / Bildschirmkopie
- Zoom 90%
- Zoom 110%

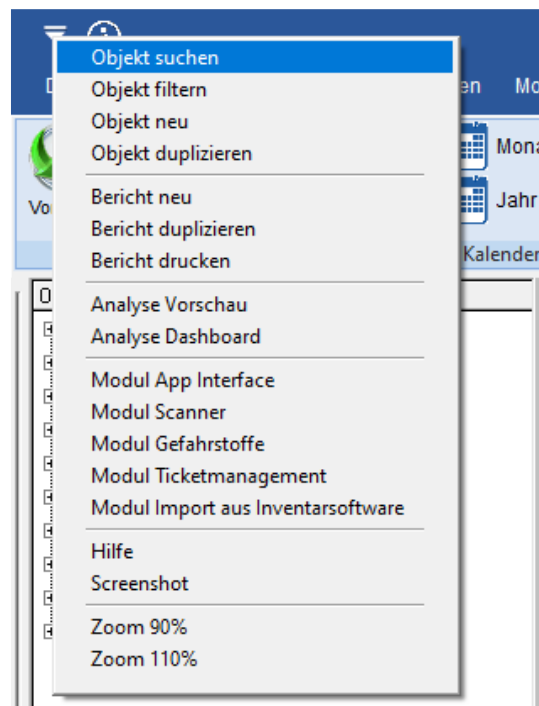

## 2.6 Zoom-Funktionen in jeder Maske

Sie können jetzt alle Masken über einen Zoom-Faktor verkleinern und vergrößern.

Dies ist besonders hilfreich, wenn Sie noch eine kleine Bildschirmauflösung haben.

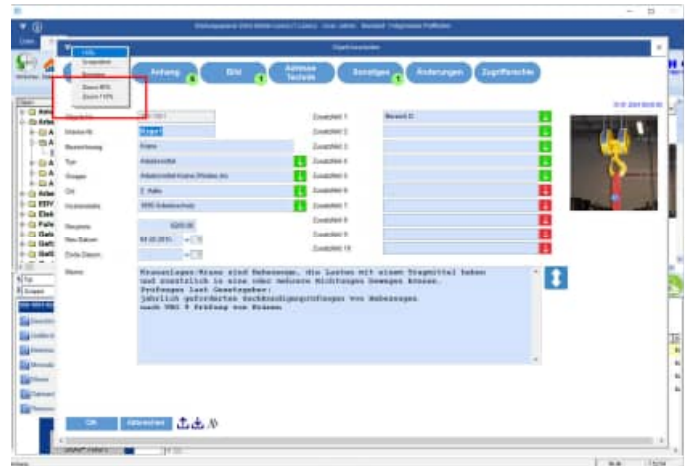

Der Zoomfaktor von 90% bedeutet, dass alle Beschriftungen, Eingabefelder in der Maske um den Faktor 0,9 in sich verkleinert werden.

Dies ist ein anderes Verhalten, als wenn Sie die Maske nach links oder von unten am Maskenrand verkleinern.

Der Aufruf kann mehrfach hintereinander erfolgen

1. Aufruf 90 %
2. Aufruf 90% => Gesamt = 81 %
3. Aufruf 90% => Gesamt = 72,9 %

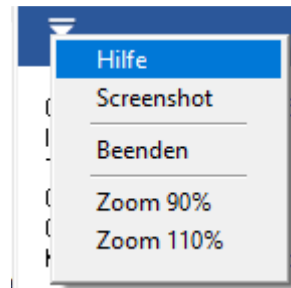

### 3 Programmbedienung

**Der Weg zum Erfolg:** In diesem Kapitel wird das Programm in seinen wichtigsten Funktionen vorgestellt. Lernen Sie die Hauptmaske kennen. Sie ist die zentrale Maske über die alle Aktionen laufen. Zum Programm wurde eine Demodatenbank mitgeliefert, die zum Kennenlernen sehr hilfreich ist. Über den Menüpunkt **Extras / Alle Daten löschen** werden die Demodaten dann gelöscht, damit Sie Ihre eigenen Daten einpflegen können. Wenn Sie Daten aus vorherigen Versionen (2003 ... 2015) importieren möchten, werden die Demo-Daten ebenso automatisch gelöscht.

#### 3.1 Die Hauptmaske – der Startbildschirm

die Maske wird in 4 Bereiche aufgeteilt:

1) Links oben befindet sich die Navigationsleiste der Objekte, dies sind die zu prüfenden Gegenstände.

2) In der Mitte befindet sich die Liste der Objekte die zu der links ausgewählten Hierarchieebene gehören.

3) Rechts befinden sich Detailinformationen zu einem Objekt, gezeigt werden einige Objekt-Informationen, eventuell Dateianhänge und eventuell ein Bild.

4) Im unteren Teil sind die Wartungsberichte. Hier werden alle Berichte, die zu einem Objekt gehören, aufgelistet. Auf den einzelnen Reiterchen befinden sich noch verschiedene Detailinformationen zu dem markierten Objekt.

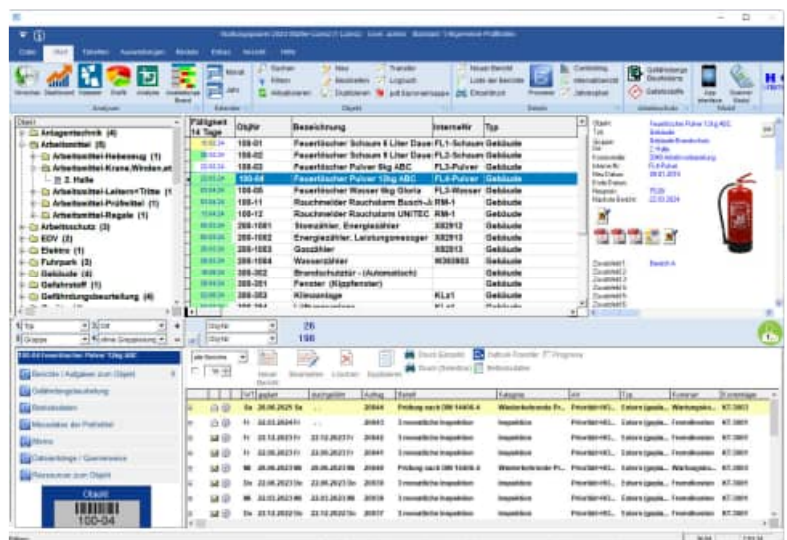

Achten Sie bitte auf die Auswahl ganz unten!

- Berichte / Aufgaben zum Objekt (Prüfberichte, Wartungen)
- Gefährdungsbeurteilung
- Betriebsdaten (z.B. MDE, BDE für einen Prüfgegenstand / eine Maschine)
- Messdaten
- Memo (ausführliche Beschreibung für eine Objekt, inkl. technischen Informationen)
- Dateianhänge / Querverweise (Liste mit Hyperlinks zu Dateien, Objekten Internetseiten...)

Bei kleineren Bildschirmauflösungen sind nicht alle Spalten vollständig sichtbar. Um diese dennoch sehen zu können, müssen Sie die Breite der anderen Spalten verkleinern.

Bewegen Sie dazu den Mauszeiger zwischen zwei Spaltenköpfe (sie enthalten die Überschrift). Setzen Sie den Mauszeiger genau auf den senkrechten, dunkleren Streifen. Der Mauszeiger muss sich zu einem Doppelpfeil, mit einer senkrechten Linie dazwischen, umwandeln. Drücken Sie nun die linke Maustaste und halten Sie diese gedrückt. Das Verschieben des Mauszeigers nach rechts vergrößert die Spalte. Verschieben nach links verkleinert die Spalte. Über den Spaltendesigner können Sie Spalten dauerhaft aus- und einblenden

**Tipp Scroll-Maus nutzen:** Nutzen Sie bitte die Scroll-Maus, um schnell innerhalb der Objekte zu blättern. Dies ist eine erhebliche Vereinfachung.

### Ampelanzeige für die Fälligkeit der Berichte

In der Auflistung der Objekte wird die Fälligkeit der Berichte in einer Ampeldarstellung gezeigt.

Die Darstellung bezieht sich auf einen Zeitraum von 14 Tagen.

Es gibt 3 Farben für die Balken

- Rot
- Gelb
- Grün

Ein kurzer Balken entspricht 1 Tag.  
Ein langer Balken entspricht 14 oder mehr Tage.

In der Mitte werden die Fälligkeitstage in blauer Farbe dargestellt (Format TT.MM).

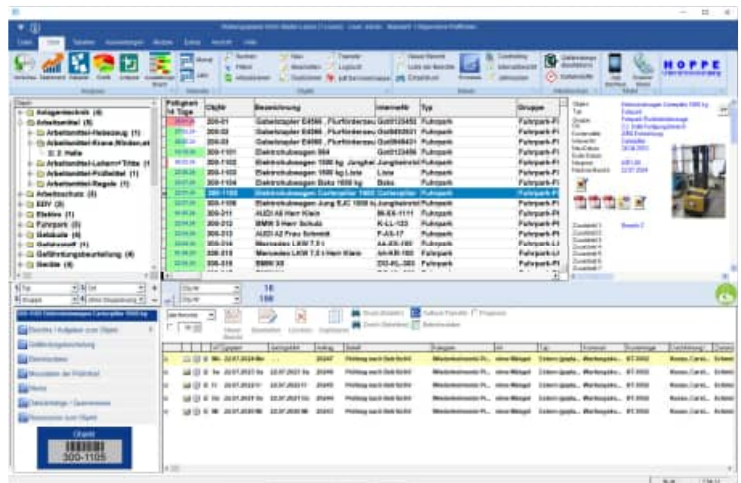

### Bedeutung der Einfärbung in der Ampeldarstellung:

Ein roter Balken bedeutet, dass der Termin bereits überfällig ist.

Ein gelber Balken bedeutet, dass der Termin demnächst innerhalb der nächsten 14 Tage fällig ist.

Ein grüner Balken bedeutet, dass der Termin für den Bericht erst in mindestens 14 Tagen fällig ist.

Bei einem grünen Balken ist also noch genügend Zeit.

Fälligkeit 14 Tage	ObjNr	Bezeichnung	Inter
19.10	300-1101	Elektrohubwagen 084	Gst0
10.07	300-1102	Elektrohubwagen 1500 kg Junghei Jung	
22.06	300-1103	Elektrohubwagen 1500 kg Lista	Lista
22.07	300-1104	Elektrohubwagen Baka 1000 kg	Baka
22.07	300-1105	Elektrohubwagen Carterpillar 1600	Cart
22.07	300-1106	Elektrohubwagen Jung EJC 1000 kg	Jung

**Welche Objekt-Ordner angezeigt werden:** Die Ordner, die angezeigt werden, werden immer anhand des aktuellen Datenbestandes ermittelt. Wenn Sie z.B. Ihre Hierarchie nach „Ort“ aufgebaut haben, so wird ermittelt, welche Orte Sie in Ihren Objekten genannt haben. Achten Sie bitte auf eine einheitliche Schreibweise bei den Orten, damit zusammengehörende Objekte innerhalb eines Ortes auch als ein Knoten für den Ort dargestellt werden.

**Tip:** Sie können alle Ordner auf einmal öffnen und auch wieder schließen. Drücken Sie dazu mit der Maus auf die Schaltflächen mit dem *Plus* und dem *Minus*, die rechts unterhalb der Objektliste stehen.

**Alle Knoten öffnen schließen:** Aktivieren Sie hierzu den Button „+“ oder „-“. Mit dem „+“ werden alle Knoten der Baumstruktur (Objekt-Explorer) geöffnet. Mit dem „-“ werden alle Knoten der Baumstruktur (Objekt-Explorer) geschlossen.

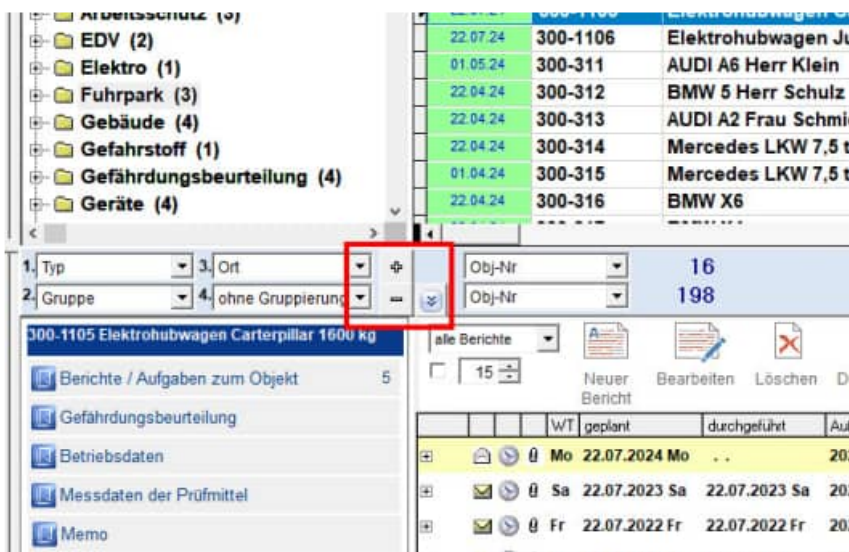

Wählen Sie sich Ihre gewünschte Darstellung unter dem Menüpunkt „Ansicht“ aus:

- Farbe einstellen
- Schriftgröße
- Spaltendesigner
- Sprache

### Spaltendesigner: Anzeige bestimmter Spalten aus dem Objekt:

Aktivieren Sie hierzu den Button „Spaltendesigner“

Fälligkeit	ObjNr	Bezeichnung	InterneNr	Typ	Gruppe
28.01.24	200-01	Gabelstapler E4566 , Flurförderzeu	Gst0123452	Fuhrpark	Fuhrpark-F
27.02.24	200-02	Gabelstapler E4566 , Flurförderzeu	Gst8493931	Fuhrpark	Fuhrpark-F
28.02.24	200-03	Gabelstapler E4566 , Flurförderzeu	Gst0949431	Fuhrpark	Fuhrpark-F
19.10.24	300-1101	Elektrohubwagen 084	Gst0123456	Fuhrpark	Fuhrpark-F
06.02.24	300-1102	Elektrohubwagen 1500 kg Junghei	Jungheinric	Fuhrpark	Fuhrpark-F
22.08.24	300-1103	Elektrohubwagen 1500 kg Lista	Lista	Fuhrpark	Fuhrpark-F
22.07.24	300-1104	Elektrohubwagen Baka 1000 kg	Baka	Fuhrpark	Fuhrpark-F
22.07.24	300-1105	Elektrohubwagen Carterpillar 1600	Carterpillar	Fuhrpark	Fuhrpark-F
22.07.24	300-1106	Elektrohubwagen Jung EJC 1000 k	Jungheinric	Fuhrpark	Fuhrpark-F
01.05.24	300-311	AUDI A6 Herr Klein	M-XX-1111	Fuhrpark	Fuhrpark-F
22.04.24	300-312	BMW 5 Herr Schulz	K-LL-123	Fuhrpark	Fuhrpark-F
22.04.24	300-313	AUDI A2 Frau Schmidt	F-AS-17	Fuhrpark	Fuhrpark-F
22.04.24	300-314	Mercedes LKW 7,5 t	AA-XX-100	Fuhrpark	Fuhrpark-L
01.04.24	300-315	Mercedes LKW 7,5 t Herr Klein	AA-KR-100	Fuhrpark	Fuhrpark-L
22.04.24	300-316	BMW X6	DO-KL-303	Fuhrpark	Fuhrpark-F

Bitte wählen Sie die Spalten aus, die Sie angezeigt haben möchten. Bestimmen Sie weiterhin die Breite für die jeweilige Spalte. Mit dem Button „Schrift“ können Sie eine Schriftart und eine Schriftgröße bestimmen. Nutzen Sie bitte den Button „Speichern für diesen Benutzer“, um diese Einstellung zu übernehmen. Beim nächsten Programmstart wird diese Einstellung dann automatisch wieder genutzt. Wenn Sie wieder die Standardeinstellungen aktivieren möchten, dann nutzen Sie hierzu bitte den Button „Standard laden“.

ObjNr	Bezeichnung	InterneNr	Typ	Gruppe
300-348	Hydraulikaggregat	13-45-ACT	Anlagentechn	Anlagentechn
300-350	Armaturen, Ventile, Schieber, Hahne,		Anlagentechn	Anlagentechn
300-357	Druckbehälter 20 Liter, 11 bar		Anlagentechn	Anlagentechn
300-341	Förderband Beispiel Controlling	Beispiel	Ford	Anlagentechn
300-345	Einschweißmaschine	13-45-ACT	Anlagentechn	Anlagentechn
300-346	Boehrer Drehmaschine DUS 1110TI	DUS 1110TI	X	Anlagentechn
300-342	Maschine AKL-34	13-45-ACT	Anlagentechn	Anlagentechn
300-343	Drehmaschine AKL-34	13-45-ACT	Anlagentechn	Anlagentechn
300-344	Verpackungsmaschine	13-45-ACT	Anlagentechn	Anlagentechn
30019	Druck- und Papierverarbeitungsmaschi		Anlagentechn	Anlagentechn
30021	Druckgießmaschinen		Anlagentechn	Anlagentechn
30026	Erdbaumaschinen		Anlagentechn	Anlagentechn
30068	Lederverarbeitungs- und Schuhmaschi		Anlagentechn	Anlagentechn
30077	Nahrungsmittelmaschinen		Anlagentechn	Anlagentechn
30001	Überwachungsbedürftige Anlagen		Anlagentechn	Anlagentechn
30002	Alle sonstigen Arbeitsmittel		Anlagentechn	Anlagentechn
30003	Abwassertechnische Anlagen		Anlagentechn	Anlagentechn
30004	Acetylenanlagen		Anlagentechn	Anlagentechn
30005	Alarmierungsanlagen		Anlagentechn	Anlagentechn
30006	Anschlagmittel		Anlagentechn	Anlagentechn

**Objekte suchen:**

Die Objekte lassen sich spielend einfach suchen. Aktivieren Sie hierzu den Button „SUCHEN“ und geben Sie Ihre Suchkriterien ein. Mit dem Button „Ok“ innerhalb der Trefferliste der Objekte springen Sie genau in der Baumstruktur (Objekt-Explorer) auf dieses Objekt.

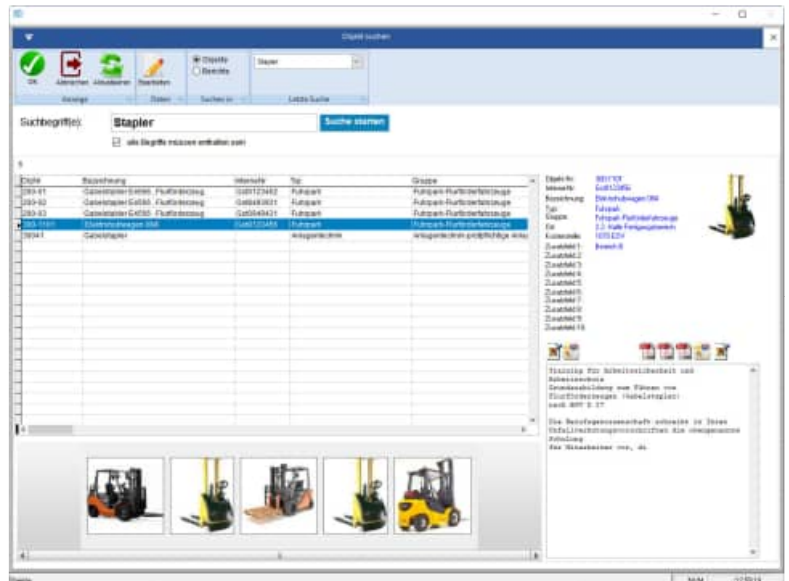

**Objekte filtern:**

Aktivieren Sie hierzu den Button „FILTERN“. Geben Sie dann die gewünschten Filterbedingungen ein. Drücken Sie auf „Filter ein“ um den Filter zu aktivieren.

In der Baumstruktur (Objekt-Explorer) werden dann nur die Objekte aufgelistet, die den Filterbedingungen entsprechen. Sie sehen somit eventuell nicht alle Objekte, dafür aber nur die Objekte, für die Sie sich gemäß den Filterbedingungen interessieren.

Wenn Sie einen Filter ganz rausnehmen wollen, müssen Sie erneut das Formular *Objekte filtern* aufrufen und auf *Zurücksetzen* drücken.

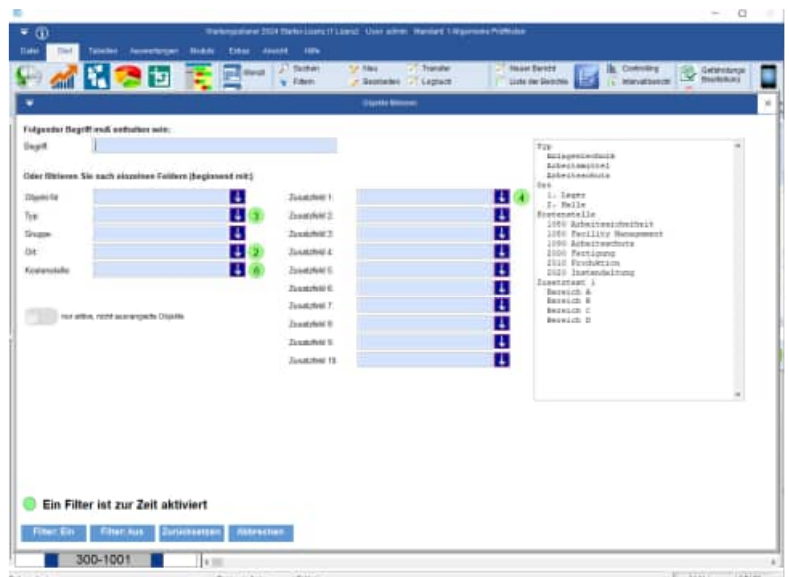

Bei der Filterung der Objekte ist eine Mehrfachauswahl der einzelnen Felder möglich. Bisher konnte je Feld nur ein Eintrag bestimmt werden.

Jetzt ist eine Mehrfachauswahl von maximal **25 Ausprägungen** je Feld möglich. Die Anzahl alle Selektionen für alle Felder ist auf **100 Ausprägungen** begrenzt.

Beispiel für Filtereinstellung:

- Typ
- Anlagentechnik
- Arbeitsmittel
- Arbeitsschutz
- Fuhrpark
- Gebäude

Zusatztext 1

Bereich A  
Bereich B  
Bereich C  
Bereich D

In diesem Beispiel werden die Objekte angezeigt, die zu einem der 5 „Typen“ und einem der 4 „Zusatzfelder 1“ gehören.

Dies Filter wird in folgenden Masken genutzt

- Hauptmaske
- Tabelle der Objekte

**Prozesse:**

Hier finden Sie typische Arbeitsschritte, die Ihnen die Arbeit mit der Software erleichtern

Diese Maske ist für Touchscreens optimiert.

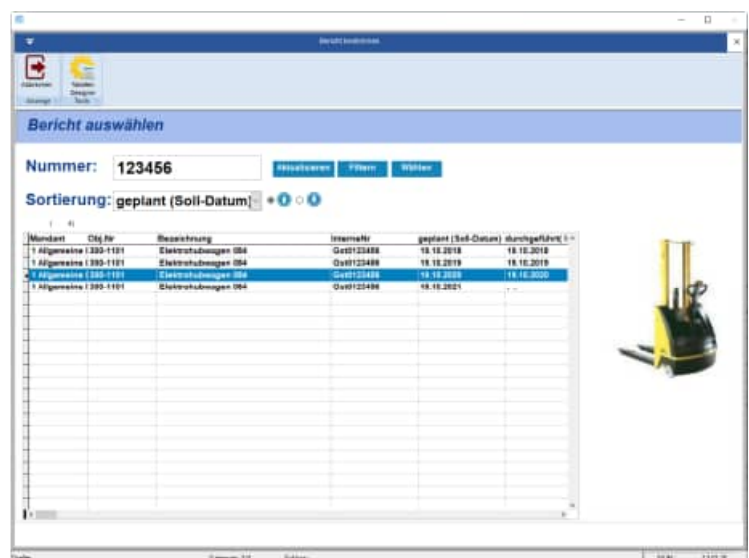
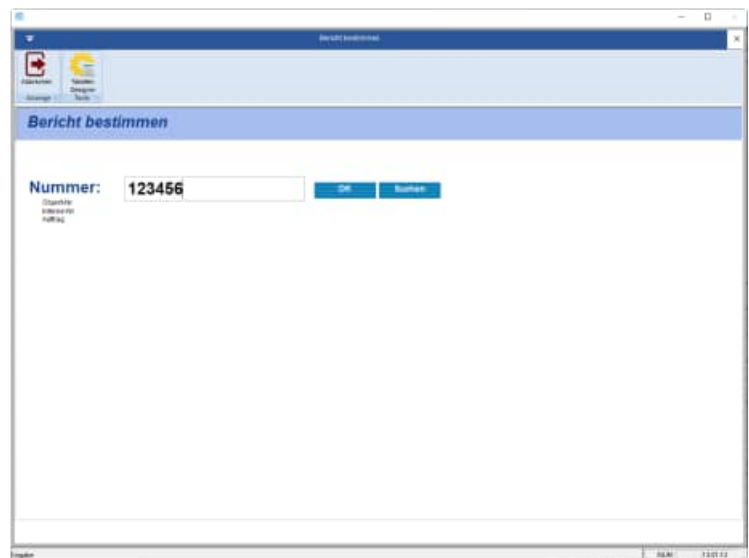
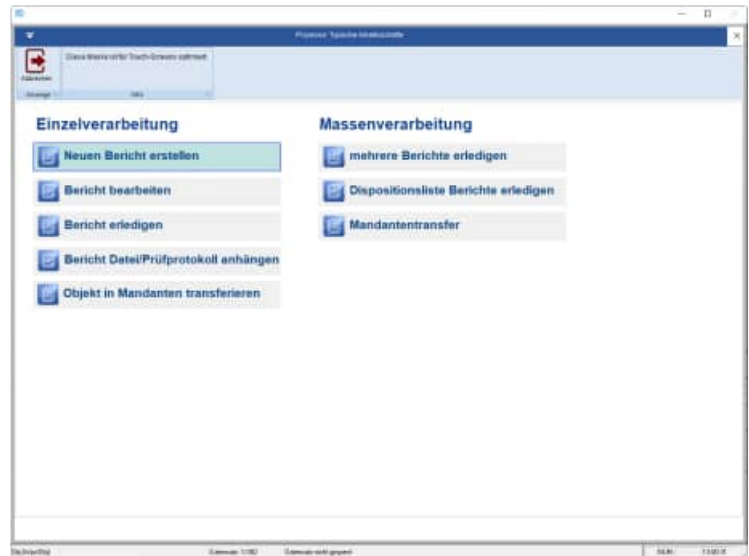

**Die Berichtsliste:**

Die Berichtsliste zeigt die wichtigsten Daten aller Berichte eines Objektes an.

Das *Soll-Datum* speichert den Tag, an dem eine Wartung stattfinden soll.

Das *Ist-Datum* zeigt dann den tatsächlichen Wartungstag an.

In *Betreff* und *Kategorie* stehen dann die Wartungsaufgaben.

In *Kosten* und *Stunden* sehen Sie auf einen Blick den Aufwand der Wartung. Zu den Berichten kann noch ein längerer Berichtstext stehen. Die erste Zeile davon wird eine Zeile tiefer angezeigt.

	Ist-Datum	Soll-Datum	Auftrag	Betreff	Kategorie	Az
	01.01.2024 Mi	01.01.2024 Mi	20173	Betriebsw §10-§11	Prüfung	Priorität-HC
	15.02.2024 Do	07.02.2024 Mi	20200	Betriebsw §10-§11	Prüfung	Priorität-HC
	23.11.2023 Do	23.11.2023 Do	20208	Betriebsw §10-§11	Prüfung	Priorität-HC
	31.08.2023 Do	31.08.2023 Do	20208	Betriebsw §10-§11	Prüfung	Priorität-HC
	08.06.2023 Do	08.06.2023 Do	20257	Betriebsw §10-§11	Prüfung	Priorität-HC
	16.03.2023 Do	16.03.2023 Do	20259	Betriebsw §10-§11	Prüfung	Priorität-HC
	22.12.2022 Do	22.12.2022 Do	20255	Betriebsw §10-§11	Prüfung	Priorität-HC
	25.09.2022 Do	25.09.2022 Do	20254	Betriebsw §10-§11	Prüfung	Priorität-HC

Die Spalten lassen sich genauso wie unter der Rubrik Objektliste beschreiben, sortieren und vergrößern / verkleinern.

Der aktuell markierte Bericht wird gelb hinterlegt. Beim Blättern innerhalb der Berichte wird die Beschreibung für einen Bericht immer komplett dargestellt. Die Symbole links von einem Bericht zeigen Ihnen, ob ein Bericht erledigt ist, oder nicht. Ein offener Umschlag bedeutet, dass dieser Bericht noch nicht erledigt ist. Ein geschlossener Umschlag signalisiert, dass dieser Bericht bereits erledigt ist (Das Ist-Datum in dem Bericht ist in diesem Fall bereits gefüllt). Die Büroklammer signalisiert, dass dieser Bericht über Dateianhänge verfügt.

Alle Spalten können aufsteigend und absteigend sortiert werden.

**Spaltendesigner: Anzeige bestimmter Spalten für die Berichte:** Aktivieren Sie hierzu den Button

„Spaltendesigner“  Bitte wählen Sie die Spalten aus, die Sie angezeigt haben möchten. Bestimmen Sie weiterhin die Breite für die jeweilige Spalte. Mit dem Button „Schrift“ können Sie eine Schriftart und eine Schriftgröße bestimmen. Nutzen Sie bitte den Button „Speichern für diesen Benutzer“, um diese Einstellung zu übernehmen. Beim nächsten Programmstart wird diese Einstellung dann automatisch wieder genutzt. Wenn Sie wieder die Standardeinstellungen aktivieren möchten, dann nutzen Sie hierzu bitte den Button „Standard laden“.

**Tipps Scroll-Maus nutzen:** Nutzen Sie bitte die Scroll-Maus, um schnell innerhalb der Berichte zu blättern. Dies ist eine erhebliche Vereinfachung.

**Reiter Berichte/ Betriebsdaten/ Memo / Querverweise:** Beachten Sie bitte die „Reiterchen“ ganz unter in der Maske.

Hier können Sie optional verschiedene Infos zu einem Objekt anzeigen. Wählen Sie bitte „Berichte“, um die Berichte zu diesem Objekt zu sehen. Mit dem Reiter „Betriebsdaten“ sehen Sie die einzelnen Betriebsdaten (Zählerstände an einem bestimmten Tag zu einem Objekt (MDB / BDE)). Unter dem Reiter „Memo“ befindet sich eine ausführliche Beschreibung zu einem Objekt. Mit dem Reiter Querverweise können Sie zusätzlich beliebig viele Hyperlinks zu einem Objekt definieren. Dies können Hyperlinks auf Internetseiten, Hyperlinks auf Email-Adressen, oder Hyperlinks auf andere Objekte im Wartungsplaner sein. Natürlich sind auch zusätzliche Hyperlinks auf Dateien möglich.

**Aufteilung des Bildschirms:** Nutzen Sie den Schieberegler links, um die Aufteilung des Bildschirms zu bestimmen. Bestimmen Sie die Größe für die Berichte im Explorer und den Details.

- Left Pane (Tree View):**
  - Arbeitschutz (0)
  - EDV (2)
  - Elektro (1)
  - Fuhrpark (3)
    - Fuhrpark-Flurförderfahrzeuge
    - Fuhrpark-LKW (1)
    - Fuhrpark-PKW (1)
  - Gebäude (4)
  - Gefahrstoff (1)
- Table (Middle):**

Datum	Obj-Nr	Bezeichnung
21.03.24	300-356	Fenster (Fenster mit Tür)
21.05.24	300-358	Temperaturfühler
15.01.25	300-501	Tor - Drehtor
30.04.24	300-502	Tor - Rolltor Torantrieb, Tor
02.05.24	300-503	Tor - Schiebetor
21.03.24	300-504	Tor - Schwingtor
06.04.24	30032	Feuerlöschanlagen
26.02.24	30033	Feuerlöscheinrichtungen
- Right Pane (Details):**
  - Obj-Nr: 26
  - Obj-Nr: 198
  - alle Berichte
  - 15
  - Neuer Bericht
  - Bearbeiten
  - Löschen
  - Duplizieren
  - Table with columns: WT, geplant, durchgeführt, Auftrag, Betr

A red box highlights the filter controls in the left pane, including:

- 1. Typ
- 2. Gruppe
- 3. Ort
- 4. ohne Gruppierung

### 3.2 Vorschau der nächsten Tage

In der Vorschau sehen Sie, welche Aufgaben demnächst fällig sind. Ebenso werden die nicht erledigten Berichte der Vergangenheit angezeigt.

geplant	durchgeführt	Objekt-Nr	Objekt-Bezeichnung	Betrag	Durchführung/Akteur	Zuständig
23.01.2024 Do		300-3004	Boehringer Drehmaschine GUS 1110T	monatliche Wartung	Bediener	Schmidt, Sabina
24.01.2024 Mi		300-6306	Kragarmregale	monatliche Inspektion	befähigte Person	Müller, Horst
28.01.2024 So		200-01	Gabelstapler E4566, Flurförderzeug	monatliche Inspektion	Kunze, Carsten	Müller, Horst
28.01.2024 So		300-6303	Fachbodenregal	monatliche Inspektion	befähigte Person	Müller, Horst
29.01.2024 Mo		M102	Klein, Karin	Einzelunterweisung	Kunze, Carsten	Otto, Dirk
31.01.2024 Mi		M106	Mang, Tim	Einzelunterweisung	Kunze, Carsten	Otto, Dirk
08.02.2024 Di		300-1102	Elektrohutwagen 1500 kg Jungheinrich	Reparatur für die Stapler		
06.02.2024 Di		300-6008	Leiter Tritte Treppen	Sicherheitsprüfung	Kunze, Carsten	Müller, Horst
06.02.2024 Di		GB-102	Produktion: Gefährdungsbeurteilung	Maßnahme zur Gefährdungsbeurteilung	Sicherheitsfachkraft	Werkleitung
06.02.2024 Di		GB-110	Maschine Gefährdungsbeurteilung	Maßnahme zur Gefährdungsbeurteilung	Sicherheitsfachkraft	Werkleitung
06.02.2024 Di		300-6002	Leiter Tritte Treppen	Sicherheitsprüfung	Kunze, Carsten	Müller, Horst
07.02.2024 Mi		M105	Kunze, Julia	Einzelunterweisung	Kunze, Carsten	Otto, Dirk
08.02.2024 Do		GB-108	Schwere Gefährdungsbeurteilung	Maßnahme zur Gefährdungsbeurteilung	Sicherheitsfachkraft	Werkleitung
09.02.2024 Fr		UW-PSA-06	PSA Regenschutz Unterweisung	Regen- und Winterschutzkleidung	Firma Kuntz	Schneider, Gerhard
10.02.2024 Sa		300-1003	Brechenman 600 kg	Prüfung	Otto, Dirk	Schulze, Christian
10.02.2024 Sa		GB-102	Produktion: Gefährdungsbeurteilung	Maßnahme zur Gefährdungsbeurteilung	Sicherheitsfachkraft	Werkleitung
11.02.2024 So		300-3006	Boehringer Drehmaschine GUS 1110T	Halbjährliche Wartung	Instandhaltung	Schmidt, Sabina
11.02.2024 So		300-4004	Anschlagmittel 2000 kg	Überprüfung befähigte Person	befähigte Person	Müller, Horst
11.02.2024 So		300-4011	Anschlagmittel 2000 kg	Überprüfung befähigte Person	befähigte Person	Müller, Horst
11.02.2024 So		GB-104	Werkstatt: Gefährdungsbeurteilung	Maßnahme zur Gefährdungsbeurteilung	Sicherheitsfachkraft	Werkleitung
11.02.2024 So		HP-DRUCKER	Drucker	Jährliche Prüfung des FL	Schneider, Gerhard	Schulze, Christian
11.02.2024 So		HP-DRUCKER	Drucker	Toner wechseln	Schneider, Gerhard	Schulze, Christian
11.02.2024 So		M101	Lang, Dieter	Einzelunterweisung	Kunze, Carsten	Otto, Dirk
11.02.2024 So		M101	Lang, Dieter	G 37 Bildschirmarbeitsplätze	Betriebsarzt	Personalabteilung
11.02.2024 So		M102	Klein, Karin	G 37 Bildschirmarbeitsplätze	Betriebsarzt	Personalabteilung
11.02.2024 So		M103	Schmidt, Sabina	G 37 Bildschirmarbeitsplätze	Betriebsarzt	Personalabteilung
11.02.2024 So		M104	Schulz, Sabina	G 37 Bildschirmarbeitsplätze	Betriebsarzt	Personalabteilung
11.02.2024 So		M105	Kunze, Julia	G 37 Bildschirmarbeitsplätze	Betriebsarzt	Personalabteilung
11.02.2024 So		M106	Mang, Tim	G 37 Bildschirmarbeitsplätze	Betriebsarzt	Personalabteilung
11.02.2024 So		UW-SAMMEL-02	Arbeiten in explosionsgef. Bereichen	Unterweisung	Kunze, Carsten	Schulze, Christian

12 Seit-Datum vorbei  
 96 noch nicht erledigt  
 0 erledigt

Vorschau bei jedem Start anzeigen  
 erledigte Berichte der Zukunft anzeigen  
 nicht erledigte Berichte der Vergangenheit anzeigen  
 Vorschau für alle Mandanten anzeigen

### 3.3 Das Dashboard / Statusinformationen

In der Dashboard-Maske erhalten Sie eine klare Darstellung über Ihren Datenbestand. Sie sehen, wie viele Berichte im aktuellen Monat erledigt und wie viele Berichte nicht erledigt sind. Mit dem Balkendiagramm je Tag vergessen Sie keine Prüfberichte.

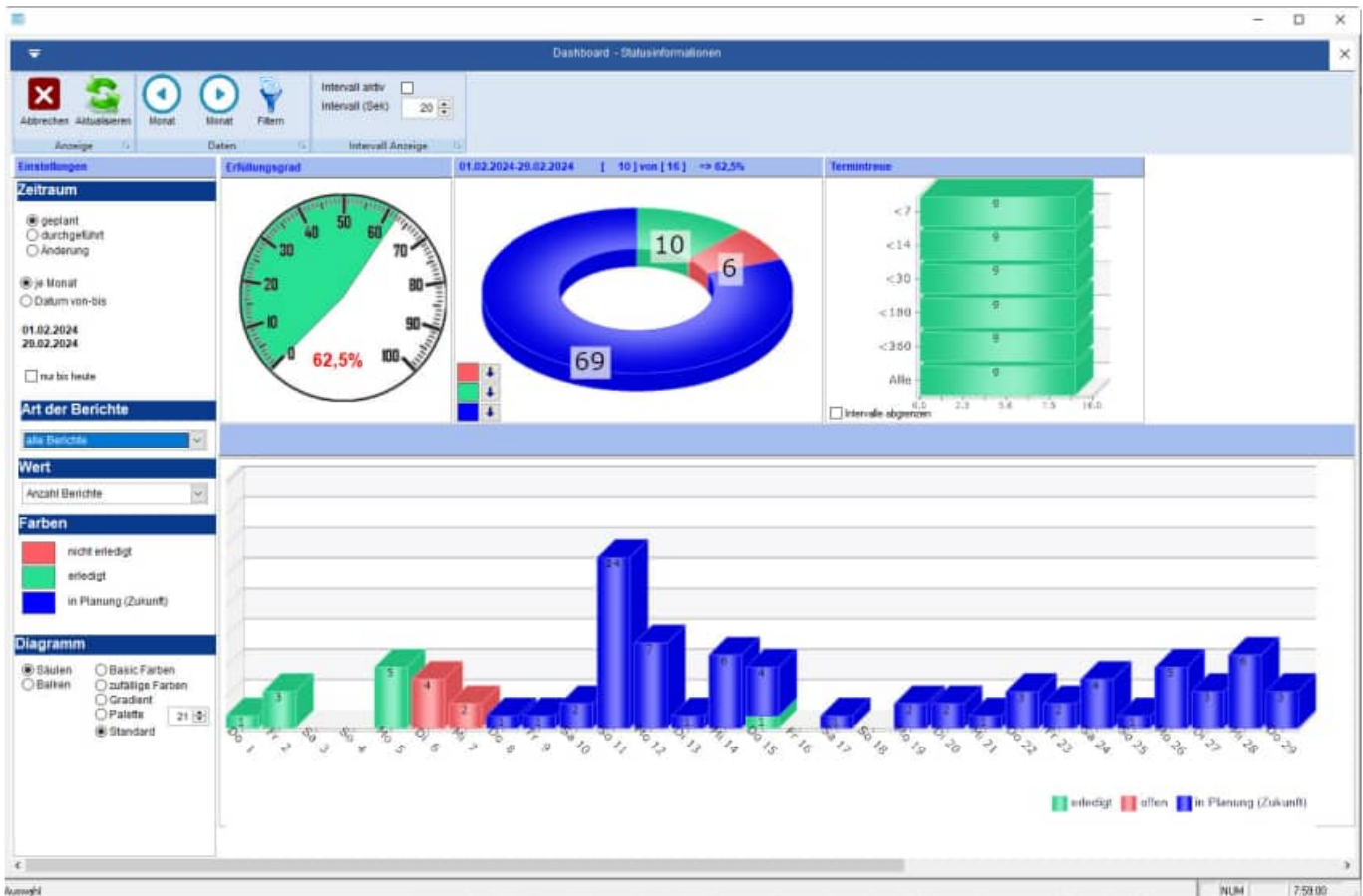

#### Im Dashboard haben Sie alle relevanten Informationen auf einen Blick

Das Dashboard bietet Ihnen einen schnellen und effizienten Überblick über alle gesammelten Daten und Berichte. Informationen lassen sich in einem frei konfigurierbaren Dashboard visualisieren.

**Tipp** Details mit der Maus anzeigen: Gehen Sie mit der Maus über die einzelnen Balken. Sie sehen dann eine ToolTip (gelbe Sprechblase) mit den Details zu jedem Balken. Wechseln Sie mit dem Button „<<“ und „>>“ einen Monat vor oder zurück.

Im Dashboard kann die Darstellung nach verschiedenen Datumsarten gewählt werden. Folgende Formen für das zu wählende Datum stehen zur Verfügung:

- geplant
- durchgeführt
- letzte Änderung

Als erste Einstellung wird das "geplant -Datum" angezeigt.

**Eingabe für den gewünschten Zeitraum:**

Die Vorbelegung ist der aktuelle Monat.

Mit dem Button „Monat vor“ und „Monat zurück“ können Sie den Zeitraum ändern.

Sie können aber auch einen individuellen Zeitraum eingeben. Nach der Eingabe des individuellen Zeitraums aktivieren Sie bitte den Button „Aktualisieren“, um die Ansicht zu aktualisieren.

**Tipp: prozentuale Anzeige im Tachometer**

Besonders übersichtlich und transparent wird dies durch die prozentuale Anzeige in einem Tachometer.  
Beispiel: 96,9 % der geplanten Berichten sind im aktuellen Zeitraum durchgeführt worden.

Das Kuchendiagramm enthält ein grünes Segment und ein rotes Segment.

**Grünes Kreissegment:**

Hier wird die Anzahl der durchgeführten Berichte angezeigt, die sich im aktuellen Zeitraum befinden.

**Rotes Kreissegment:**

Hier wird die Anzahl der nicht durchgeführten Berichte angezeigt, die sich im nicht aktuellen Zeitraum befinden.

In der Headline vom Kuchendiagramm wird noch einmal der gewählte Zeitraum angezeigt.

**Tipp: alle Daten anzeigen**

Beachten Sie bitte auch das Optionskästchen „bis heute“ anzeigen  
Hier werden die Berichte auf den Zeitraum "Bis heute " eingeschränkt.

### 3.4 Statusübersicht – Grafiken mit überfälligen + geplanten Berichten

Es der Statusübersicht „Grafik“ werden die in verschiedenen Grafiken dargestellt wird.

Im oberen Teil der Maske sehen Sie Kuchendiagramme, in denen die Berichte für einen Zeitraum dargestellt werden.

Den Zeitraum können Sie links bestimmen.

Mit den beiden Pfeilen in der Symbolleiste können Sie einen Monat vorwärts oder einen Monat rückwärts blättern.

Links in der Parameterliste wird die darzustellen Ebene ausgewählt (nach Typ, Gruppe, Ort, Kostenstelle, Kategorie, ...).

Neben dem Gesamtdiagramm werden rechts einzelne Diagramme für die gewählte Ebene dargestellt.

**Angezeigt werden 3 Kreessegmente:**

- rot: nicht erledigt Berichte (rot)
- grün: erledigt Berichte (grün)
- blau: Berichte, die in Planung sind

Die Farben können Sie links in der Parameterliste selber wählen.

Im unteren Teil der Maske werden 2 Balkendiagramm angezeigt:

- Überfällig - nicht erledigt
- In Planung (Zukunft)

Untereinander werden unterschiedliche Zeiträume angezeigt:

- Seit 1 Tag
- Seit 2 Tagen
- Seit 1 Woche
- Seit 2 Wochen
- Seit 1 Monat
- Seit 6 Monaten
- Seit 1 Jahr
- Früher

**Grafiken und Diagramme sollen Informationen schnell und übersichtlich vermitteln.**

Wir bauen die Grafiken daher so reduziert wie möglich auf und verwenden einfache, flächige Formen ohne zusätzliche Effekte.

Je Zeitraum werden 2 Balken in der entsprechenden Farbe dargestellt.

- **Abgegrenzt (obere Balken)**  
Nur die Daten aus dem Zeitraum, ohne die vorherigen Zeiträume zu berücksichtigen.
- **Kumuliert (untere Balken)**  
Alle Daten bis zu diesem Zeitraum werden summiert dargestellt.

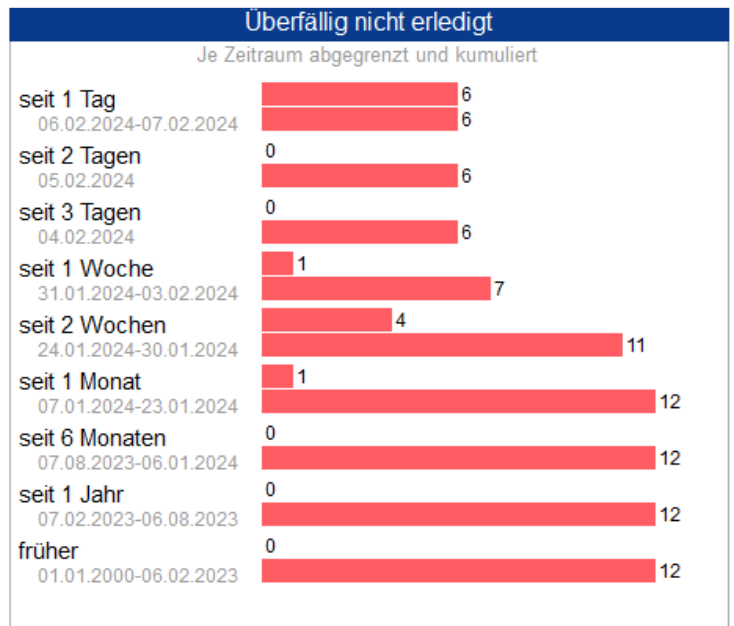

### Anzeige der Berichte

Sie können jeden einzelnen Balken anklicken, um die Liste der Berichte anzuzeigen, die im jeweiligen Balken dargestellt werden.

Ebenso können Sie auch im Kuchendiagramm die Liste der Berichte anzeigen.

Klicken Sie für die Anzeige bitte nicht auf das Kreissegment, sondern auf die Legende zum entsprechenden Kreissegment.

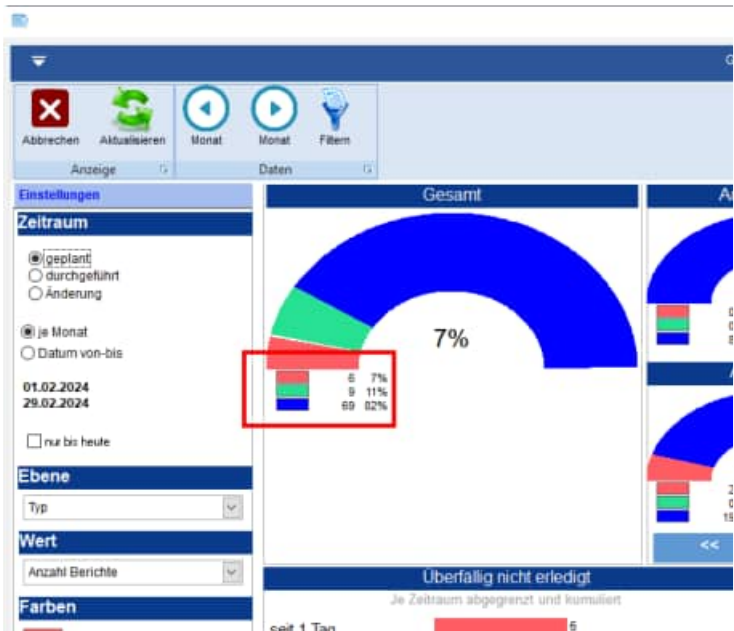

### 3.5 Analyse der Aufgaben

In der Analyse kann man Verdichtungen der Aufgaben darstellen.

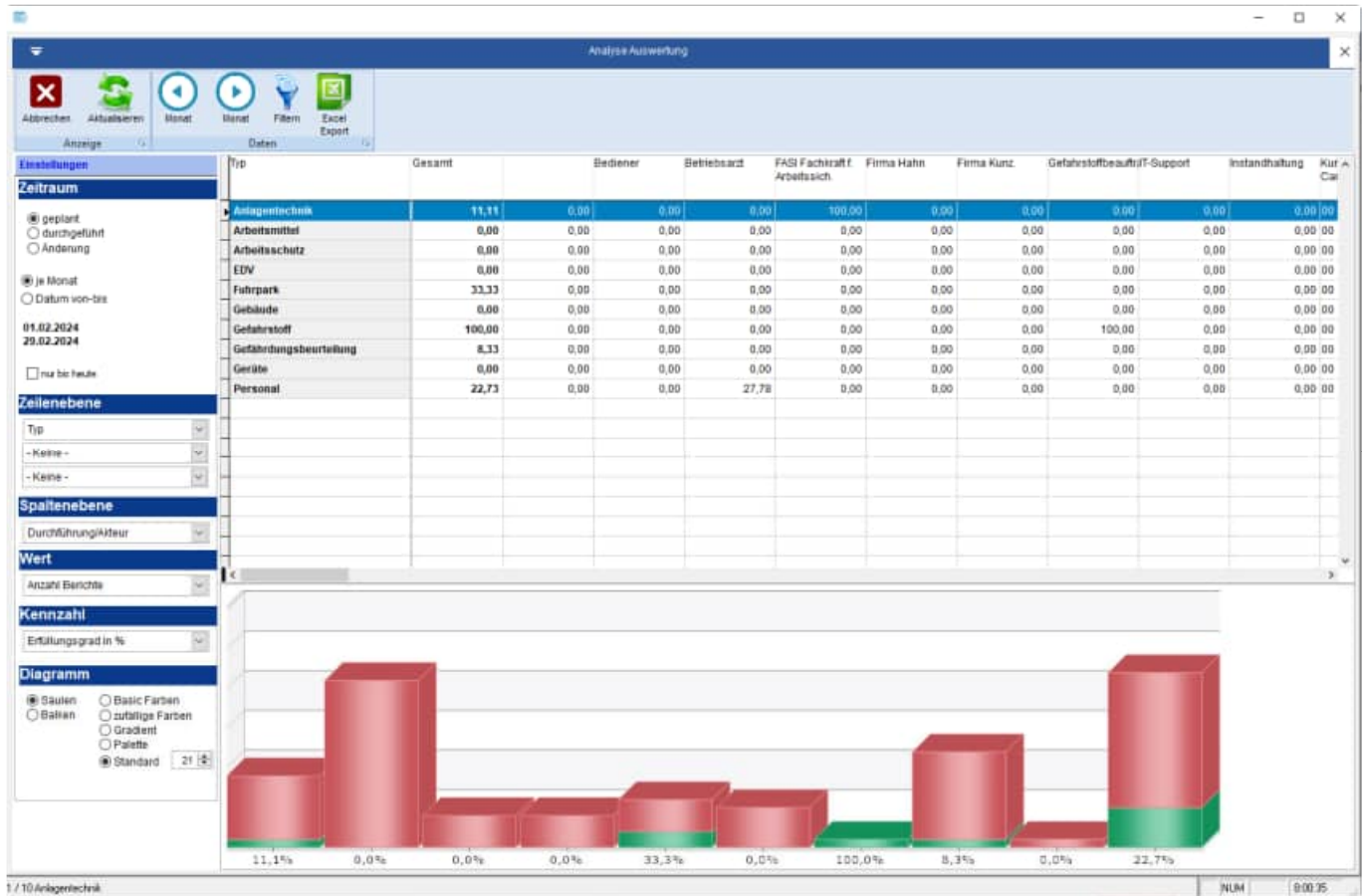

In der Zeilebene können Sie bis zu 3 verschiedene Verdichtungsebenen darstellen

Es stehen Ihnen verschieden Kennzahlen zur Verfügung:

- Erfüllungsgrad in %
- Erfüllungsgrad Absolut
- Anzahl geplant Aufgaben

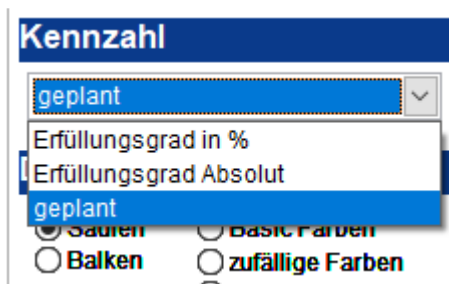

### 3.6 Das Auslastungsboard

Das Auslastungsboard zeigt Ihnen, welcher Prüfer an welchem Tag wie ausgelastet ist.

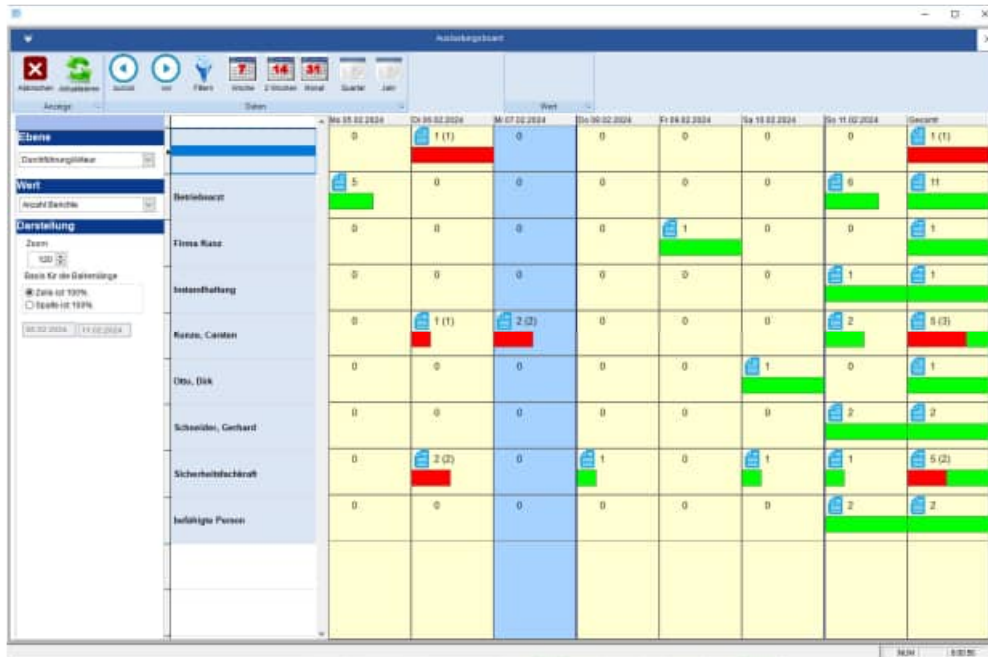

Alternativ können Sie auch ein anderes Feld (z.B. die Kostenstelle) darstellen. Hierbei wird jede Kostenstelle aufgelistet. Neben der Anzahl der Berichte können auch die Kosten dargestellt werden.

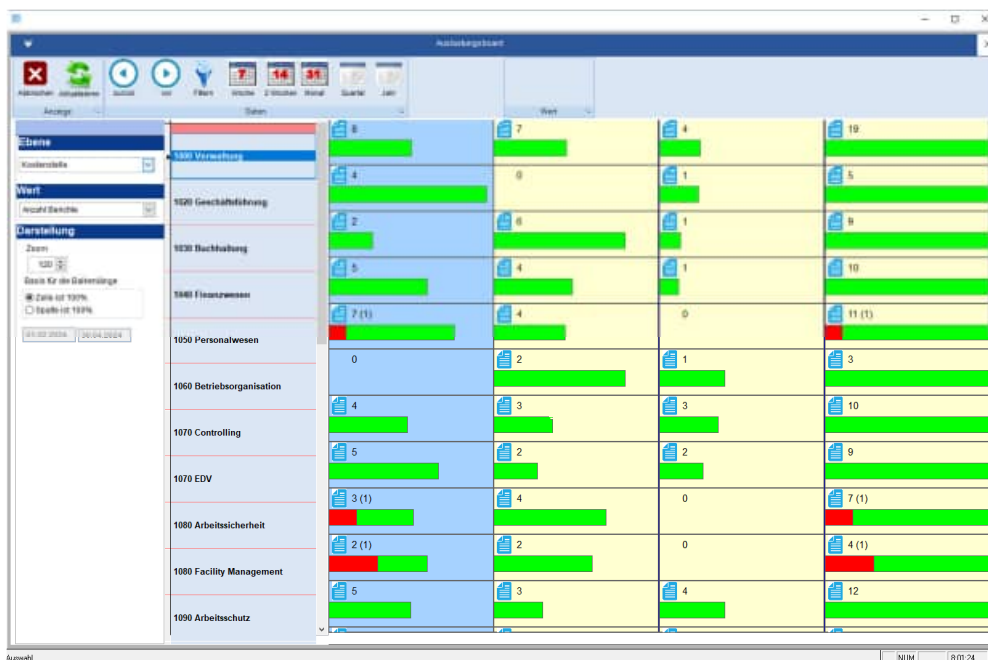

**Tipp** Neben der Anzahl der Berichte können auch die Kosten dargestellt werden.

### 3.7 Controlling: Kennzahlen der Instandhaltung inkl. IH-Quote

Wir haben gezielt einen Schwerpunkt auf die Kennzahlen der Instandhaltung gesetzt. In jedem Bericht verwalten Sie die messbaren Werte für Kosten, Material und Stunden. Diese werden in Kuchen- und Balkendiagramme sehr transparent graphisch dargestellt.

Die Instandhaltungsquote (IH-Quote) wird gemäß der Fachliteratur als Prozentwert der Kosten zum „Neu-Preis“ aus dem Objekt je Jahr definiert.

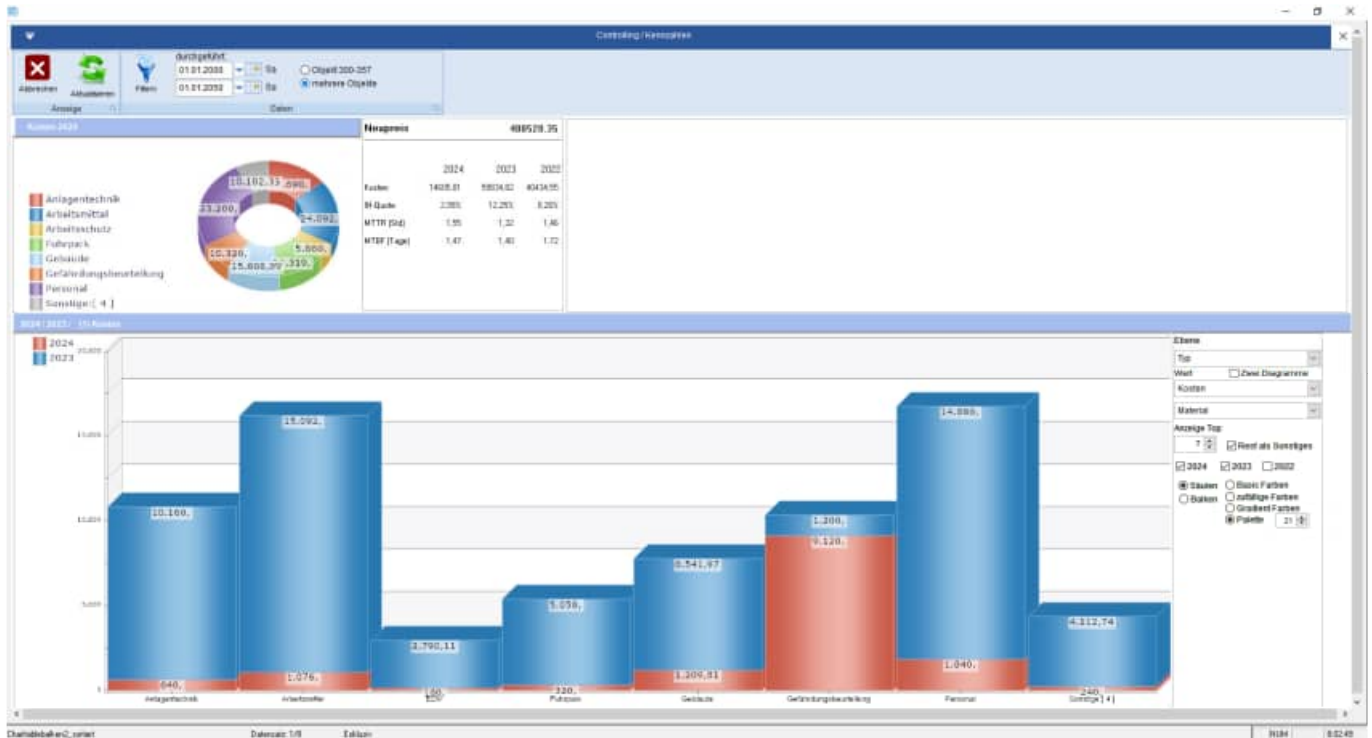

**Tipp: Ebene gezielt wählen** Rechts unter dem Objekt sehen Sie die verschiedenen Ebenen, nach denen Sie die Diagramme darstellen können. „x x Betreff“ bedeutet, dass Sie für dieses Objekt zwei verschiedene Einträge im Feld „BETREFF“ zu diesem Objekt eingetragen haben.

### 3.8 Das automatische Erinnerungs-Center

Über „Windows Start“ können Sie unter der Programmgruppe „WARTUNGSPLANER 2024“ das Wartungsplaner Erinnerungs-Center starten.

Eventuell müssen Sie das Verzeichnis für den Wartungsplaner einmalig auswählen. Es erscheint rechts unten am Bildschirm ein Symbol für das Erinnerungs-Center.

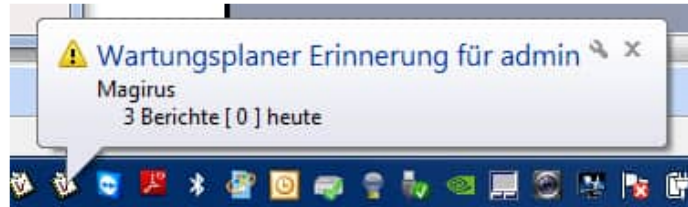
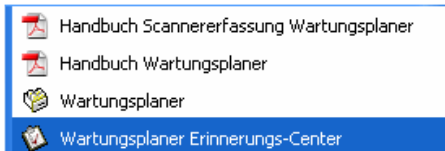

Klicken Sie bitte auf das Symbol, um

- den Wartungsplaner zu starten
- Einstellungen im Erinnerungs-Center vorzunehmen.

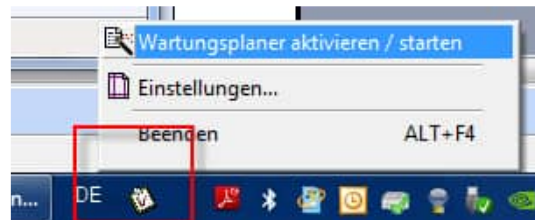

Geben Sie bitte das Intervall an, in welchen Sie die Erinnerung aktualisiert haben möchten.

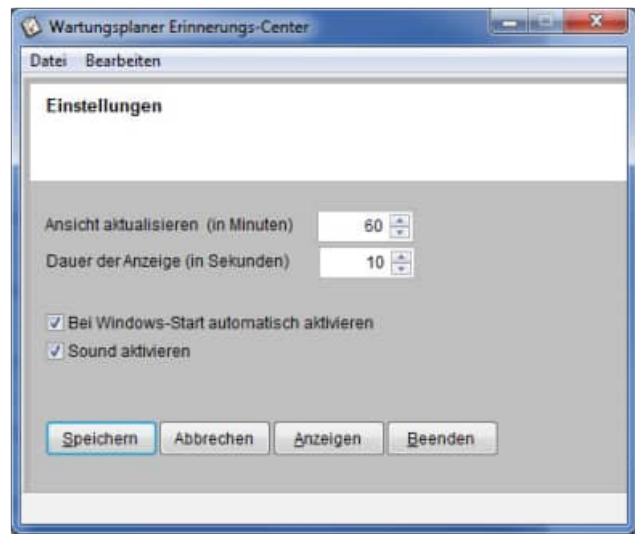

**Tipp:** Das Erinnerungs-Center kann automatisch mit dem PC-Start gezeigt werden. Sie brauchen nicht mehr den Wartungsplaner zu öffnen, und werden dennoch erinnert.

## 4 Best-Practice – So starten Sie sinnvoll

**Tipp:** In zahlreichen Beratungs-Projekten hat die Hoppe Unternehmensberatung die Software in verschiedenen Unternehmen eingeführt.

Eine bestimmte Vorgehensweise hat sich hierbei als „Best Practice“ herausgestellt.

Gerne bieten wir Ihnen auch ergänzend Workshops / Schulungen an.

Bitte kontaktieren Sie uns hierzu unter der Telefon-Nummer +49 (0) 61 04 / 65 32 7

### 4.1 Demo-Daten ausprobieren

**Demo-Daten ausprobieren:** Arbeiten Sie bitte zunächst eine Zeit lang mit dem Demo-Daten

ObjNr	Bezeichnung	InterneNr	Typ	Gruppe
300-6001	Leiter Tritte Treppen	Leiter-Tritte	Arbeitsmittel	Arbeitsmittel
300-6002	Leiter Tritte Treppen	Leiter-Tritte	Arbeitsmittel	Arbeitsmittel
300-6003	Leiter Tritte Treppen	Leiter-Tritte	Arbeitsmittel	Arbeitsmittel
300-6004	Leiter Tritte Treppen	Leiter-Tritte	Arbeitsmittel	Arbeitsmittel
300-6005	Leiter Tritte Treppen	Leiter-Tritte	Arbeitsmittel	Arbeitsmittel
300-6006	Leiter Tritte Treppen	Leiter-Tritte	Arbeitsmittel	Arbeitsmittel
300-6007	Leiter Tritte Treppen	Leiter-Tritte	Arbeitsmittel	Arbeitsmittel
300-6008	Leiter Tritte Treppen	Leiter-Tritte	Arbeitsmittel	Arbeitsmittel
300-6009	Leiter Tritte Treppen	Leiter-Tritte	Arbeitsmittel	Arbeitsmittel
300-6010	Leiter Tritte Treppen	Leiter-Tritte	Arbeitsmittel	Arbeitsmittel
300-6011	Leiter Tritte Treppen	Leiter-Tritte	Arbeitsmittel	Arbeitsmittel
300-6012	Leiter Tritte Treppen	Leiter-Tritte	Arbeitsmittel	Arbeitsmittel
300-6101	Leiter Regalleiter	Regalleiter-(	Arbeitsmittel	Arbeitsmittel
300-6102	Leiter Regalleiter	Regalleiter-(	Arbeitsmittel	Arbeitsmittel
300-6103	Leiter Regalleiter	Regalleiter-(	Arbeitsmittel	Arbeitsmittel

**Installation in einem Netzwerk:** Sofern Sie das Programm in einem Netzwerk einsetzen möchten, geben Sie bitte ein Verzeichnis auf dem File-Server frei. Beispiel c:\programme\Wartung. => Wartung\$ Jeder künftige Benutzer benötigt alle Rechte auf dieses Verzeichnis (Lese- und Schreibrechte) Auf jedem PC sollten Sie ein Laufwerk X:\ auf den Freigabenamen mappen. Das Laufwerk kann auch einen anderen Buchstaben haben. X:\ ist hier nur exemplarisch.

Installieren Sie bitte das Programm von einem PC/ Workstation in x: \ wps2024

Eine Installation am Server ist nicht erforderlich, da Sie das Programm nie am Server bedienen würden. Starten Sie das Programm nur als der Windows – Anwender, der das Programm auch nutzen soll. (Siehe Lizenz-Modell)

## 4.2 Mit eigenen Daten beginnen

**Anmelden:** Melden Sie sich bitte als ADMIN an. Somit ist sichergestellt, dass Sie für alle notwendigen Einrichtungsprozesse über die entsprechenden Rechte verfügen.

**Demo-Daten löschen:** Löschen Sie bitte die Demo-Daten unter dem Menüpunkt *Extras / Alle Daten löschen*

**Mandant anlegen:** legen Sie bitte den von Ihnen gewünschten Mandanten an Menüpunkt *Datei / Mandant wechseln*.

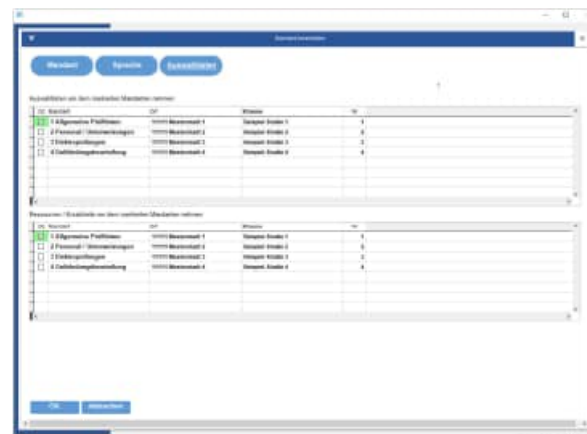
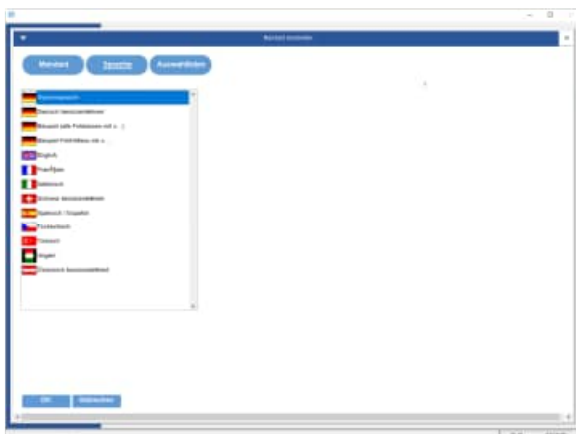
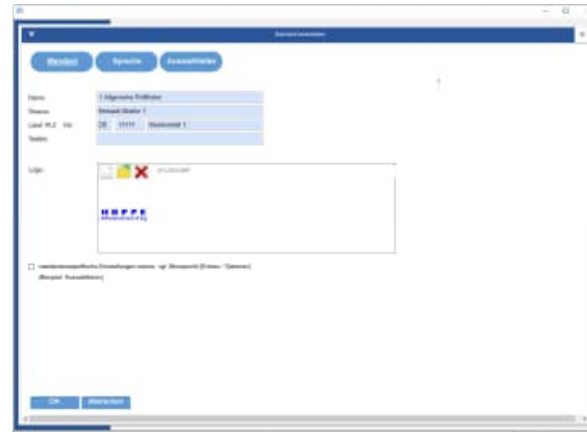
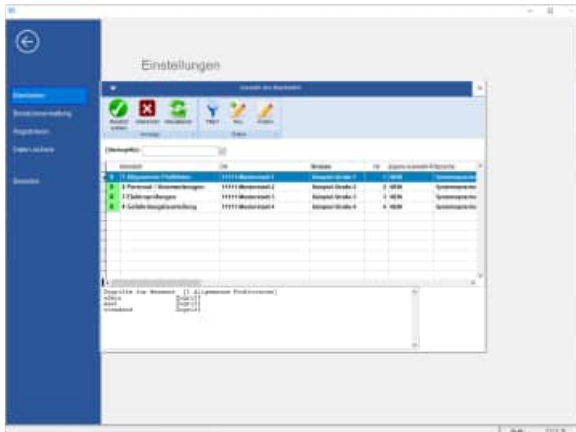

**Benutzer anlegen:** Legen Sie bitte die einzelnen Benutzer an Menüpunkt *Datei /Benutzerverwaltung*. Sofern die Benutzer, bestimmte Rechte auf Mandanten haben sollen, so weisen Sie den Benutzern bitte den Mandanten zu.

Eventuell können Sie einem Benutzer auch eine Sprache zuordnen.

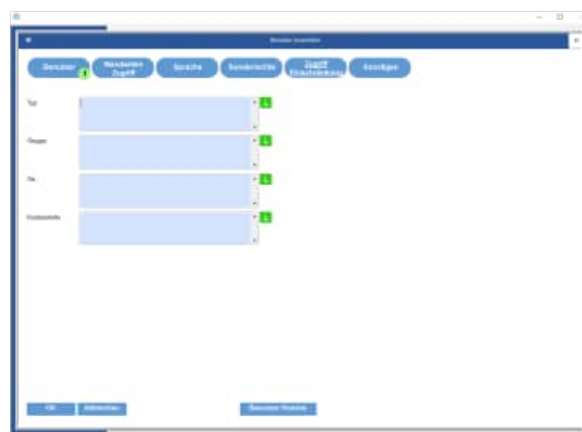
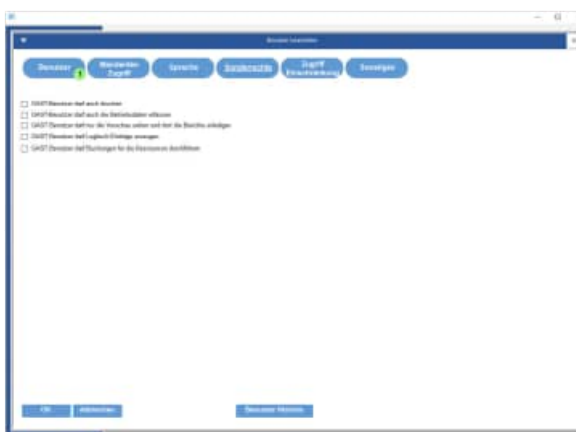
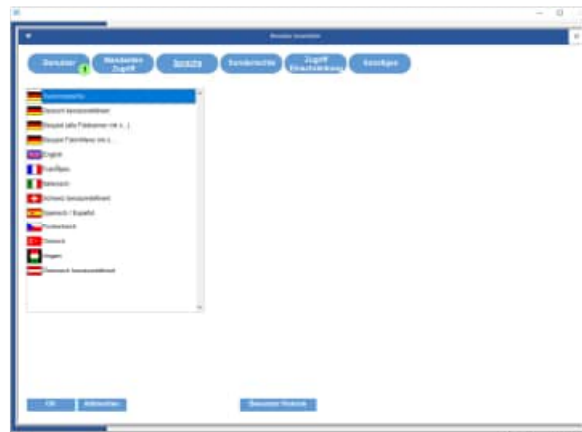
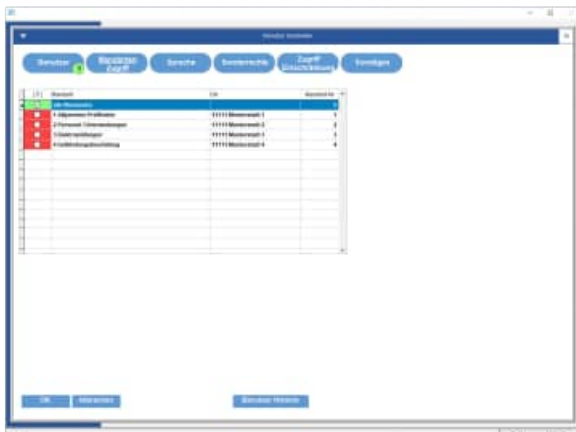
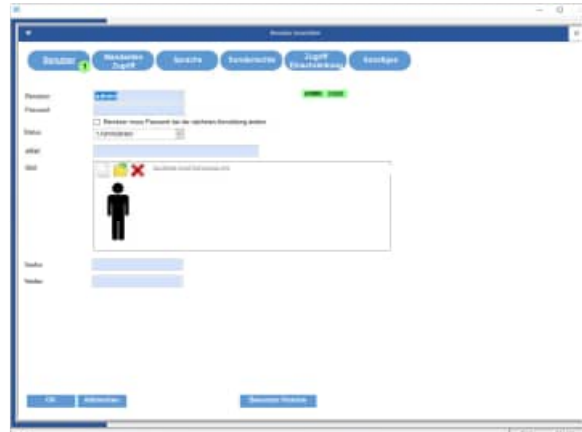
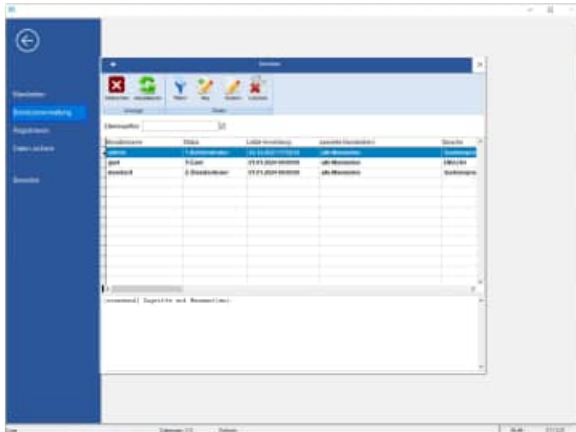

**Einstellung für Sprache:** Wenn Sie eine eigene Sprache definieren möchten, dann kopieren Sie bitte die Datei **\Sprache\ Sprache\_Deutsch.ini** in eine eigene Sprachendatei z.B. **\Sprache\ Sprache\_MeineFirma.ini**

[Daten]

Sprache=benutzerdefiniert Mustermann GmbH

icon=Deutsch.ico

Übersetzen Sie bitte entsprechend Ihren Wünschen die einzelnen Felder

```
[obj]
Obj_Nr=Objekt-Nr
InterneNr=Interne-nr
Obj_Bez=Bezeichnung
KstStelle=Kst.Stelle
Gruppe=Gruppe
Typ=Typ
Memo=Memo
Ort=Ort
```

Wählen Sie anschließend bei jedem Benutzer diese Sprache-Datei aus.

**Auswahlliste anlegen:** Legen Sie bitte für die einzelnen Auswahlfelder die Auswahllisten an. Menüpunkt *Tabellen / Auswahllisten*

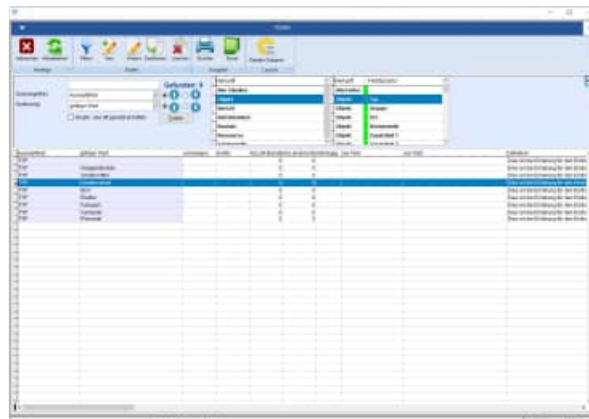

## Auswahlliste nutzen

Aktivieren Sie die gewünschte Auswahlliste unter *Extras / Optionen*.

**Tip:** Legen Sie bitte für jedes Auswahlfeld auch einen leeren Eintrag an. Dies ist wichtig, da bei jedem Bearbeiten in der Erfassungsmaske auch der leere Eintrag möglich sein soll. Es gibt verschiedene Feldlängen. Achten Sie bitte darauf, dass Ihr Eintrag auch der entsprechenden Feldlänge des Auswahlfelds entspricht.

**Layout definieren:** Passen Sie entsprechend Ihren Wünschen das Layout des Reports an.

**Nummernkreise festlegen:** Bestimmen Sie unter dem Menüpunkt *Extras / Optionen* die Nummernkreise. Vorschlag: für die Objekte starten Sie bei **80001** und für die Auftrags-Nr. in den Berichten bei **30001**

## Objekte anlegen:

Legen Sie einige Objekte an. Im ersten Schritt sollten Sie diese noch nicht klassifizieren in Ort, Gruppe, ... sondern zunächst nur anlegen. Definieren Sie anschließend mit Ihren Kollegen gemeinsam die Auswahllisten und ordnen Sie die gewünschten Auswahlfelder zu.

## Berichte anlegen:

Definieren Sie die einzelnen Berichte zu den Prüfgegenständen (Objekten).

Im Feld Kategorie sind zahlreiche sinnvolle Kategorien denkbar, nach den Sie später schön selektieren können. Die verschiedenen Kategorien zeigen Ihnen auch die möglichen Einsatzgebiete für die Berichte im Wartungsplaner:

- Wartung
- Instandhaltung
- Prüfung
- Gewährleistungsfrist
- Unterweisung
- Reparatur
- Störung
- Protokolleintrag

## 5 Beschreibung einzelner Prozesse im Programm

### 5.1 Demodaten löschen

In den nächsten Schritten wird beschrieben, wie Objekte neu erstellt, verändert, gelöscht, usw. werden. Wenn Sie dabei mit Ihren eigenen Daten loslegen möchten, sollten Sie zuerst den Demodatenbestand löschen. Die Demodaten nach der Dateneingabe löschen geht dann nur noch einzeln „per Hand“. Wenn Sie Daten aus WPS2016 ..WPS2023 importieren möchten, werden die Daten automatisch gelöscht.

Rufen Sie den Menüpunkt *Extras > Alle Daten löschen...* auf.

#### Alle Daten löschen

Geben Sie dann im darauf erscheinenden Bearbeitungsformular das Wort **LÖSCHEN** in das *Eingabefeld* ein und klicken darunter *Objekte löschen* und *Berichte löschen* an.

Drücken Sie auf *Löschen*.

Damit werden die Daten unwiderruflich gelöscht (es sei denn, Sie haben die Daten vorher gesichert).

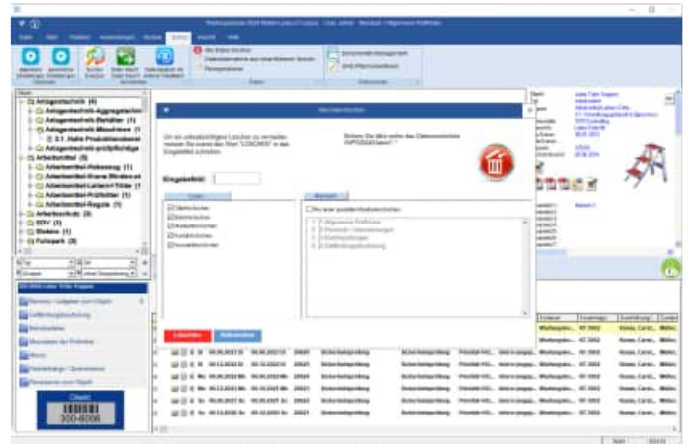

### 5.2 Neues Prüfobjekt anlegen / Prüfobjekt bearbeiten

Rufen Sie den Menüpunkt *Objekte > Neu...* auf oder drücken Sie in der Symbolleiste auf *Obj. Neu*.

Sie können auch im Bereich der Objektliste auf die rechte Maustaste drücken. Das lässt ein Kontextmenü aufklappen. Wählen Sie darin den Eintrag *Objekt Neu...* aus.

Geben Sie die erforderlichen Daten ein. Sie müssen mindestens eine Objektnummer angeben. Diese darf nicht doppelt vorkommen. Alles andere kann auch zu einem späteren Zeitpunkt gepflegt werden. Die Objekt-Nr. kann auch fortlaufend vergeben werden. vgl. Menüpunkt: *Extras/Optionen*

Bei der Datumseingabe unterstützt Sie ein komfortabler Kalender. Drücken Sie zum Aufruf auf das entsprechende *Kalendersymbol*. Der Kalender erscheint, das aktuelle Datum markiert. Sie können sich monatsweise durch den Kalender bewegen, indem Sie auf die Dreiecke links und rechts vom Monatsnamen drücken. Verlassen Sie den Kalender mit *OK*. Im Datumsfeld steht nun das gewählte Datum.

**Objekte bearbeiten:** Markieren Sie dazu ein Objekt in der Objektliste.

Rufen Sie den Menüpunkt *Objekte > Bearbeiten...* auf oder drücken Sie in der Symbolleiste auf *Obj. Bearb.* Sie können auch im Bereich der Objektliste auf die rechte Maustaste drücken. Das lässt ein Kontextmenü aufklappen. Wählen Sie darin den Eintrag *Objekt Bearbeiten...* aus.

Das Eingabeformular ist genau das Gleiche wie bei *Objekt Neu..* Der Unterschied zu *Objekt Neu..* liegt darin, dass Sie die Objektnummer nicht mehr ändern können.

Wenn Sie an dieser Stelle einen Fehler haben, müssen Sie das Objekt löschen und danach neu anlegen.

### 5.3 Objekt Memofeldern mit besonderer Syntax

In den Memofeldern vom Objekt können Querverweise angegeben werden.

Diese sind auf der Hauptmaske als neues Reiterchen unten sichtbar.

Ein direkter Sprung auf Internetseiten, Email-Adressen, Dateien und Objekte ist so möglich.

Oder definieren Sie objektbezogene Ordner für Dateianhänge, wenn Sie ein Dokument als Dateianhang neu aufnehmen und sich sofort im richtigen Verzeichnis befinden möchten.

#### Beispiele

<b>Querverweise auf Internetseiten</b>	Link<http://www.Google.de;Querverweis auf die Suchmaschine Google> Link<http://www.wartungsplaner.de;Infos zum Wartungsplaner>
<b>eine Email-Adresse</b>	Link<Mailto:info@Test.de;EMail an info@Test.de>
<b>Querverweis auf eine Datei</b>	Link<c:\test.txt;Querverweis auf eine Textdatei> Link<c:\test.doc;Querverweis auf Word-Dokument>
<b>Querverweis auf einen Ordner</b>	Link<c:\programme;Querverweis auf einen Ordner>
<b>Querverweis auf ein anderes Objekt</b>	Objekt<"200-01";Querverweis auf das Objekt 200-01>
<b>Objektbezogene Ordner für Dateianhänge</b>	Verzeichnis<c:\Ordner für objektbezogene Dokumente; Verzeichnis der Dokumente>

Starten Sie beim Anhängen von Dokumenten an ein Objekt oder an einen Bericht direkt im objektbezogenen Ordner. Somit können Sie eine übersichtliche Struktur für Ihre Dateianhänge, Dokumente oder PDF - Prüfberichte im Windows-Explorer anlegen.

Tragen Sie hierzu in Feld Memo, im Feld Objekt Adresse oder im Feld Technik einfach folgende Texte ein:

**Verzeichnis<c:\Ordner für objektbezogene Dokumente; Verzeichnis der Dokumente>**

Das Signalwort: „Verzeichnis“ gibt an, das es sich um einen Ordner für die Objektdokumente handelt.

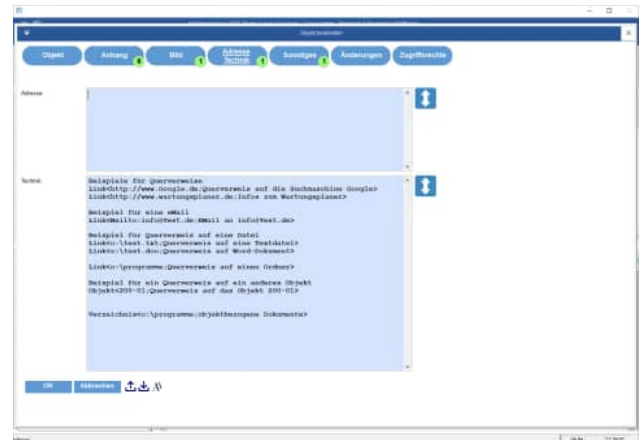

Es erscheint ein Hinweis, wenn Sie einen Ordner angeben, der nicht existiert

**Tip:** Den Vorgabeordner aus dem Objekt erhalten Sie auch bei den Dateianhängen für die Berichte zu diesem Objekt.

Nutzen Sie Textbausteine, um sich die Textstruktur (Syntax) in das Objekt einzufügen  
**VERZEICHNIS < c:\programme\Objekte 4711; Beschreibung für den Ordner >**

Auf dem Register „ANHANG“ wird dann die Vorgabe Verzeichnis angezeigt.

Auf dem Register „Bild“ können Sie ein plakatives Bild zum Objekt bestimmen.

Alle Bildtypen sind möglich:  
 jpg, bmp, gif tif, png....

Das Register „Adresse / Technik“ bietet zwei weitere Memofelder.

Das Register „Sonstiges“ enthält ein multiples Auswahlfeld bei dem Mehrfachnennungen möglich sind.

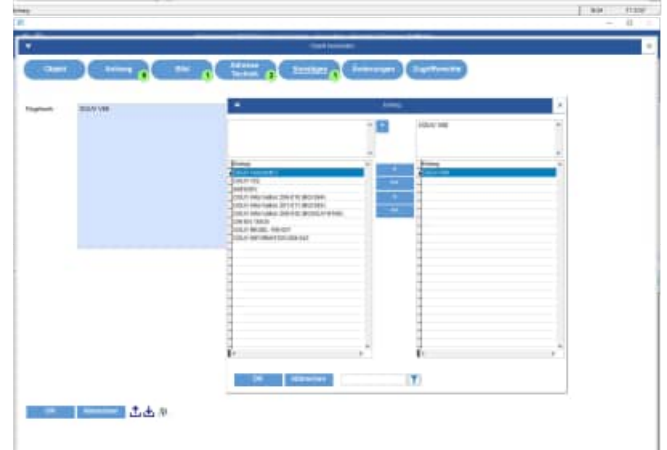

Das Register „Änderungen“ enthält eine Auflistung aller Feld-Änderungen zu dem Objekt.

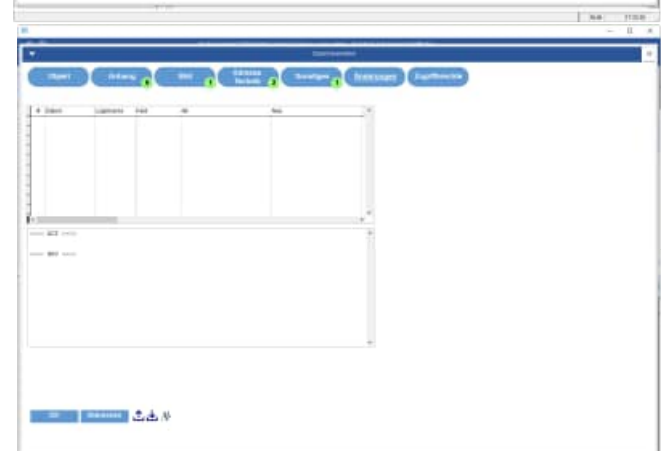

Wer hat was geändert?

In einer Liste sehen Sie alle Änderungen zu einem Objekt.

Das Register „Zugriffsrechte“ ermöglicht dieses Objekt nur für bestimmte Benutzer bearbeitbar zu machen.

Für jedes Objekt können Zugriffsrechte für bestimmte Benutzer definiert werden. Wenn ein Zugriffsrecht vergeben wird, dann können Sie max. 7 Usern dieses Recht zuordnen.

## 5.4 Prüfbjekt löschen

Markieren Sie das Objekt in der Objektliste, das gelöscht werden soll.

Rufen Sie den Menüpunkt **Objekte > Löschen** auf. Sie können auch im Bereich der Objektliste auf die rechte Maustaste drücken. Das lässt ein Kontextmenü aufklappen.

Wählen Sie darin den Eintrag **Objekt Löschen** aus.

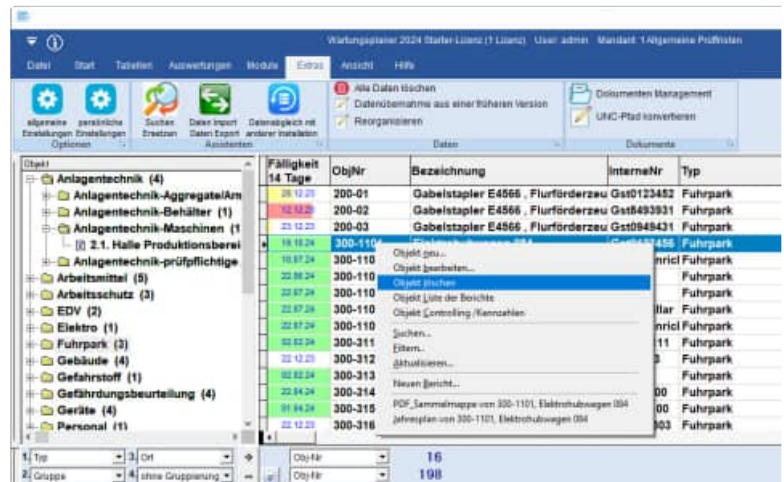

## 5.5 Prüfbjekt suchen

Bei größeren Datenmengen wird es schwierig ein Objekt schnell zu finden. Wenn Ihnen aber die Objektnummer oder die interne Nummer bekannt ist, können Sie das Programm nach dem Objekt suchen lassen.

Rufen Sie den Menüpunkt **Objekte > Suchen...** auf oder drücken Sie in der Symbolleiste auf **Obj. Suchen**. Sie können auch im Bereich der Objektliste auf die rechte Maustaste drücken. Das lässt ein Kontextmenü aufklappen. Wählen Sie darin den Eintrag **Objekt Suchen...** aus.

Ein Eingabefeld erscheint.: Im oberen Teil finden Sie die Objekte, die den Suchbegriff oder die Suchbegriffe enthalten.

der OK-Button springt in der Hauptmaske auf das Objekt oder den Bericht.

Der „Öffnen – Button“ öffnet das Objekt oder den Bericht.

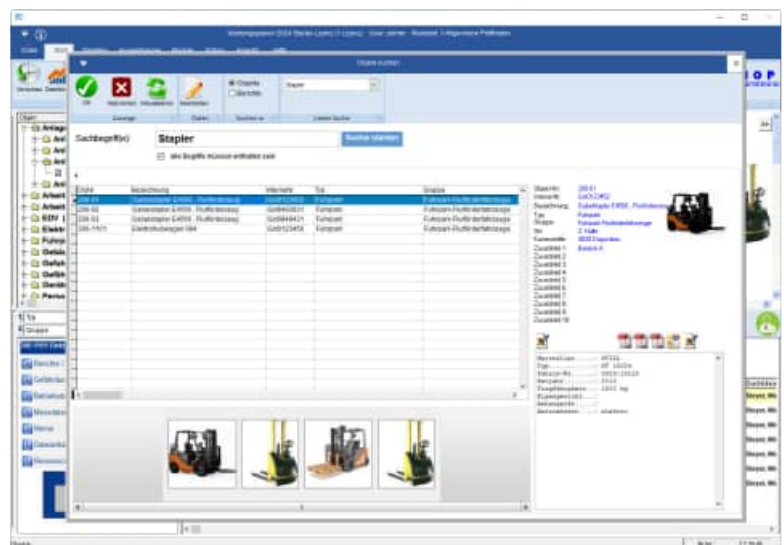

Alternativ können Sie auch in den Berichten suchen

**Tip:** Sie können auch mehrere Begriffe als Suchbegriff eingeben.

Wenn Sie einzelne Bilder bei den Objekten hinterlegt haben, dann können Sie auch über die Bilder suchen. Wählen Sie einfach ein Bild aus und klicken Sie das Bild an. In der Liste befinden Sie sich dann auf dem gewünschten Objekt.

### 5.6 Objekte filtern

Hiermit können Sie die Prüfobjekte filtern, selektieren bitte die gewünschten Objekte.

Hierbei stehen Ihnen verschiedene Selektionskriterien zur Verfügung.

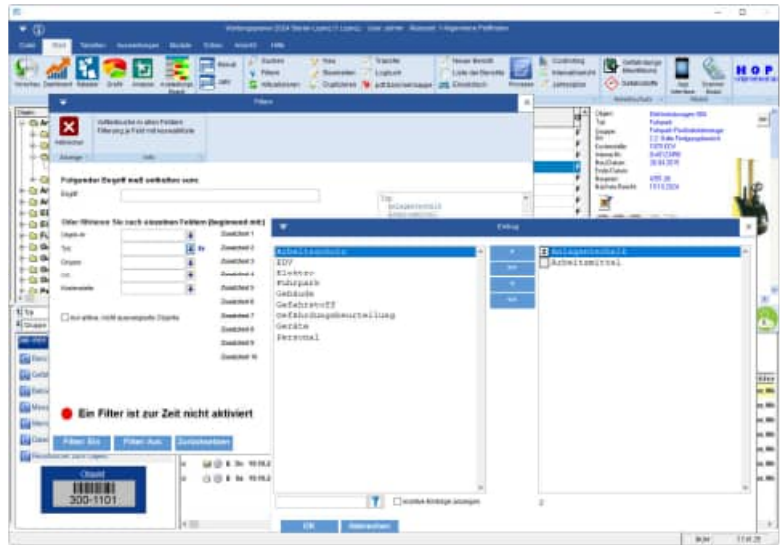

In der Hauptmaske erscheint bei einem gesetzten Filter ein Hinweis "Filter aktiv"

Dieser Filter bleibt auch nach dem Verlassen des Programms für diesen Benutzer aktiv.

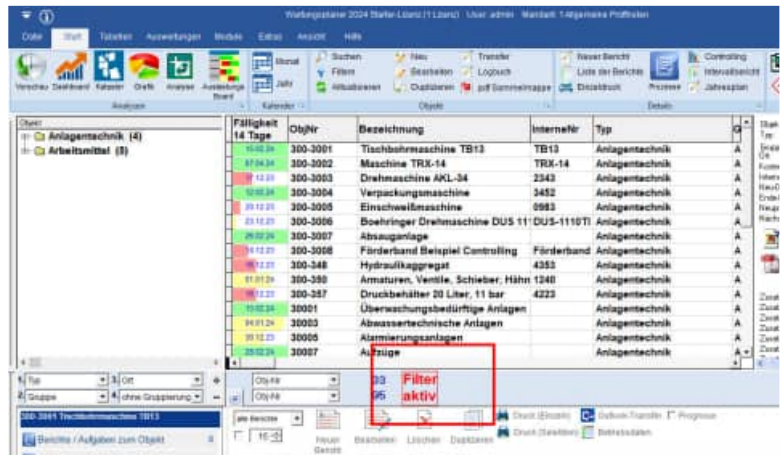

### 5.7 Prüfberichte zu einem Objekt anlegen

Die Voraussetzung für einen neuen Bericht ist das Vorhandensein eines Objektes.

Das ist verständlich, da ein Bericht über die Objekt Nummer fest mit einem Objekt verbunden ist.

Ein Objekt kann also mehrere Berichte enthalten, ein Bericht aber nur ein einziges Objekt. Deshalb muss die Objekt Nummer eindeutig sein.

Markieren Sie ein Objekt in der Objektliste, für das ein Bericht erstellt werden soll. Drücken Sie in der Symbolleiste auf *Neu*. Sie können auch im Bereich der Objektliste auf die rechte Maustaste drücken. Das lässt ein Kontextmenü aufklappen. Wählen Sie darin den Eintrag *Neuen Bericht...* aus.

**Die Felder im Einzelnen:**

- Soll / Ist-Datum:** Geplanter / tatsächlicher Tag der Wartung. Sie können das Datum über den Kalender auswählen
- Betreff:** In Betreff steht die Wartungsarbeit
- Kategorie:** Auswahlbox für die Kategorie
- BerichtsArt:** Auswahlbox für die Berichtsart (Wartung/Inspektion..)
- BerichtsTyp:** Auswahlbox: z.B. Intern/Extern
- Kosten/Material/Std:** Der entstandene Aufwand für die Wartung.
- SB, AN, CC:** Die Beteiligten.
- Berichtstext:** Hier können Sie alles Mögliche eintragen, wie z.B. Besonderheiten, die bei der Wartung auftraten, was bei der nächsten Wartung zu berücksichtigen ist usw. .
- Dateiname:** Dateianhang für diesen Bericht
- Folgetage:** Hiermit bestimmen Sie die Anzahl der Tage, Wochen, Jahre, wann ein Folgebericht nach Erledigung dieses Berichts automatisch erstellt werden soll.

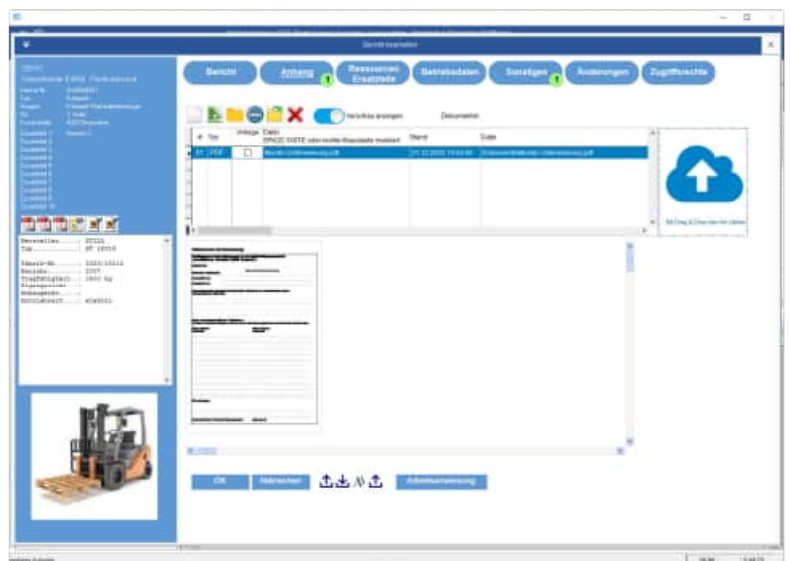
**Dateianhänge****Ressourcen des Berichts**

**Betriebsdaten für den Bericht**

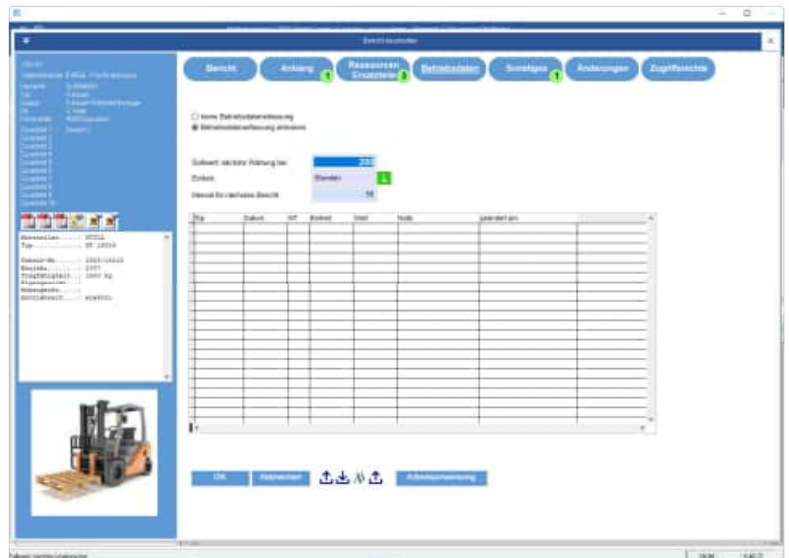

**Checkliste für den Bericht**

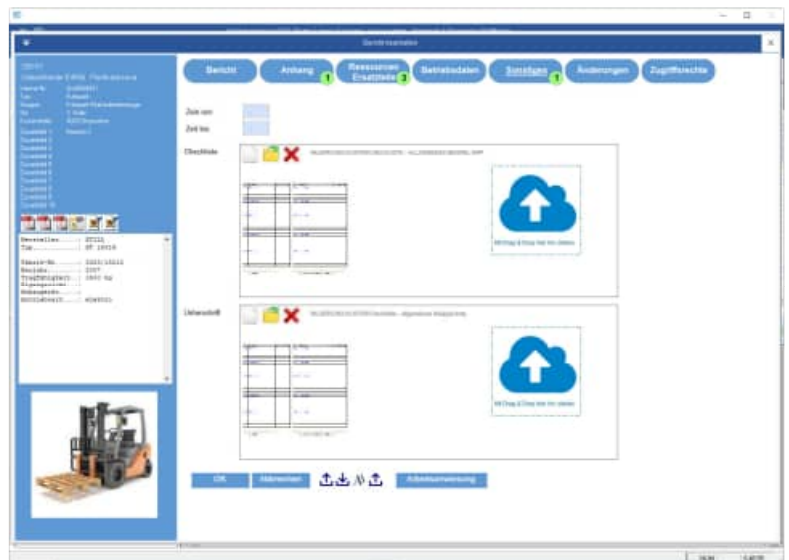

**Änderungen des Berichts**

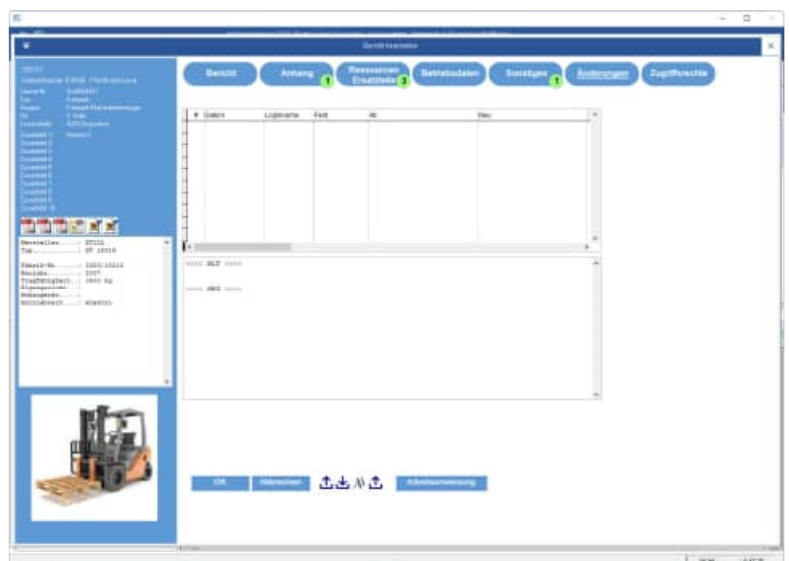

## Zugriffsrechte für den Bericht

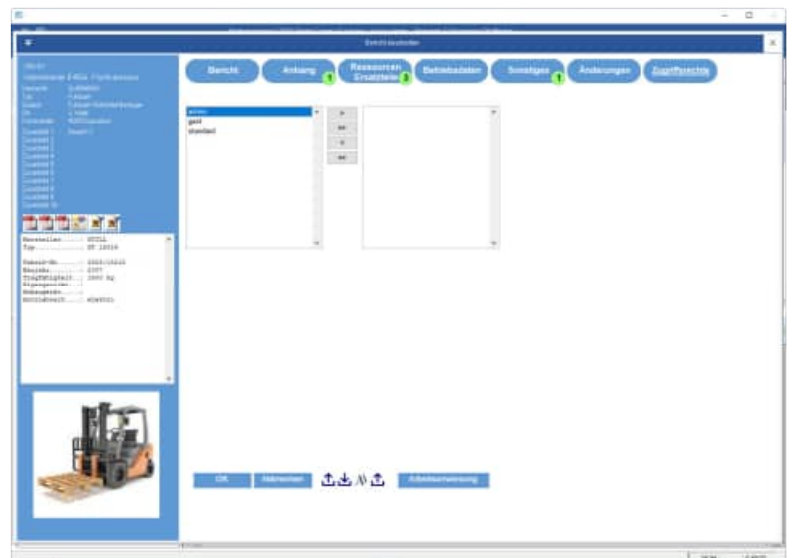

## 5.8 Auswahllisten

In Erfassungsmasken für das Objekt und im Bericht existieren herunterklappbare Felder. Neben dem Feld ist ein „grüner Balken“, oder ein „roter Balken“

Bei dem roten Balken können Sie nur aus einer Liste der gültigen Einträge auswählen. (vgl. Tabelle Auswahlliste). Sie können die Eingabe auch freizügiger gestalten (die Darstellung ist dann „grün“). Hierbei wählen Sie dann aus der Liste der bereits existierenden Einträge im jeweiligen Feld aus.

Bei der grünen Einstellung können Sie dann auch einfach eine neue Ausprägung für dieses Feld eintragen.

Nutzen Sie in der Liste der Einträge rechts unten die Filterbedingungen, um die Liste der Auswahlmöglichkeiten zu filtern und somit zu reduzieren.

**Auswahlliste anlegen:** Legen Sie bitte für die einzelnen Auswahlfelder die Auswahllisten an. Menüpunkt *Tabellen / Auswahllisten*

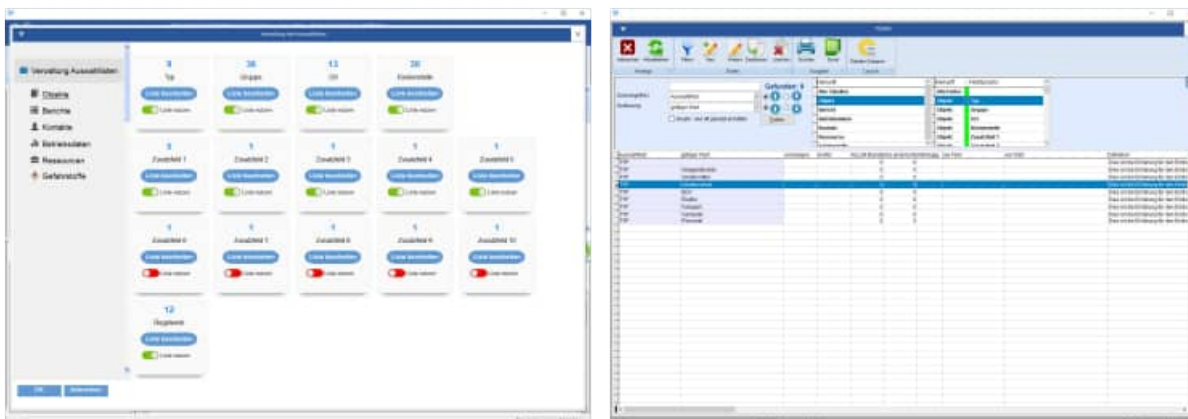

**Tip:** Die Liste der gültigen Einträge für ein Auswahlfeld definieren Sie unter dem Menüpunkt „Tabelle Auswahllisten“ unter „Extras / Optionen“ schalten Sie die Liste scharf.

## Auswahlliste nutzen

Aktivieren Sie die gewünschte Auswahlliste unter *Extras / Optionen*.

**Tipp:** Legen Sie bitte für jedes Auswahlfeld auch einen leeren Eintrag an. Dies ist wichtig, da bei jedem Bearbeiten in der Erfassungsmaske auch der leere Eintrag möglich sein soll. Es gibt verschiedene Feldlängen. Achten Sie bitte darauf, dass Ihr Eintrag auch der entsprechenden Feldlänge des Auswahlfelds entspricht.

## Löschen von Einträgen in der Auswahlliste

Die „grüne Liste“ wird immer aus allen Eintragungen in diesem Feld gewonnen.

Wenn man dort einen Wert entfernen möchten, dann muss dieser Eintrag in der Tabelle aus jedem Datensatz entfernt werden.

Bei einer „roten Liste“ ist es eine vorgegebene Liste, dort kann man den auszuwählenden Wert einfach in der Auswahlliste löschen.

## Vorbelegung einzelner Felder

Beim Neuaufnehmen von Objekten, Berichten, etc. ist es manchmal wünschenswert, dass einzelne Felder mit einem Inhalt vorbelegt werden.

Wenn das Feld ein Auswahlfeld ist, dann kann die Vorbelegung unter dem Menüpunkt "Tabelle Auswahlliste" definiert werden.

In der Tabelle der Auswahlliste gibt es ein neues Feld "Vorbelegen".

Wenn das Feld Vorbelegen="J" ist, dann wird der gewählten Eintrag bei der Auswahlliste automatisch vorbelegt. Hierbei ist es egal, ob Sie eine grüne oder rote Auswahlliste nutzen.

### grüne Auswahlliste

freie Eingabe + Eingabe Liste der bestehenden Einträge in anderen Datensätzen.

### rote Auswahlliste

nur die Auswahl aus der Liste der zuvor definierten Einträge in der Auswahlliste

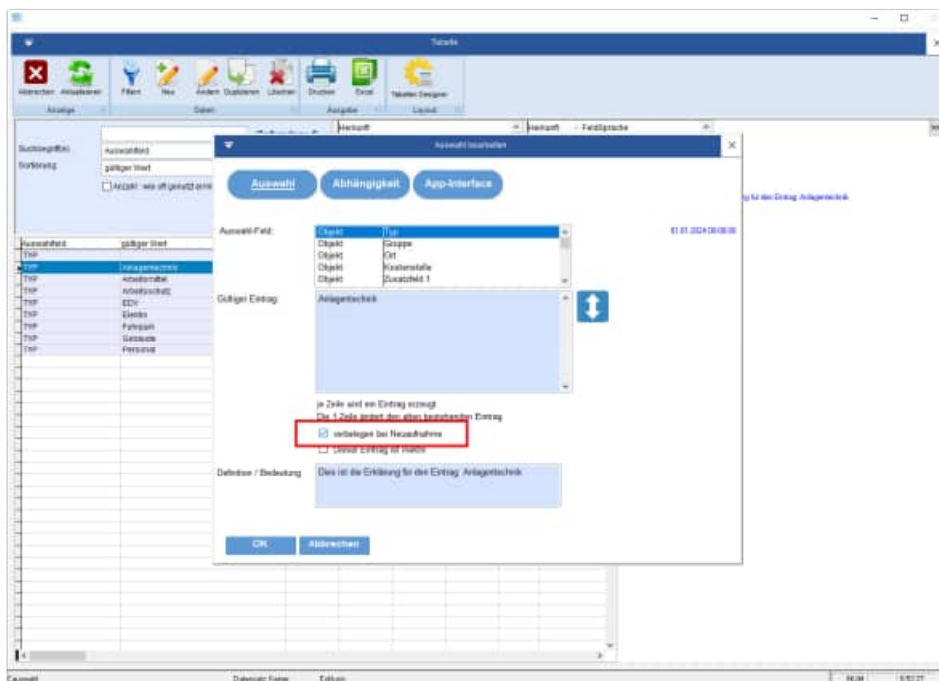

### 5.9 Kontakte

Erfassen Sie als besondere Auswahlliste Ihre Kontakte.

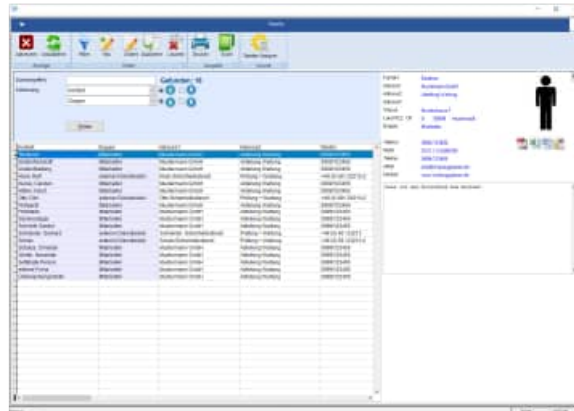

Detailinformationen für einen Kontakt:

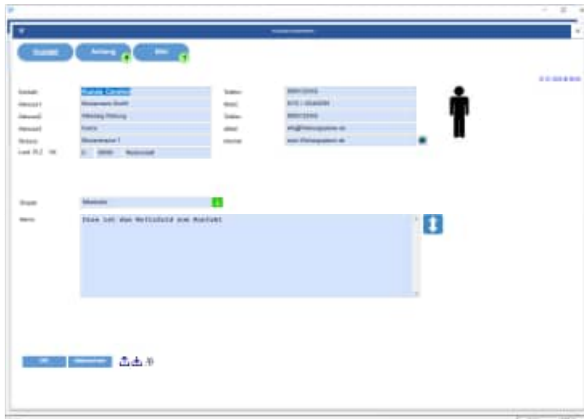

Dateianhänge für den Kontakt:

Bild zum Kontakt:

Wählen Sie unter Extras / Optionen bitte, ob Sie im Bericht den Prüfer, oder den Zuständigen aus der Auswahlliste oder aus den Kontakten auswählen möchten.

**Tip:** Wenn Sie in einem Bericht einen Prüfer aus der Liste der Kontakte wählen, dann können Sie die kompletten Adressdaten im Ausdruck drucken.

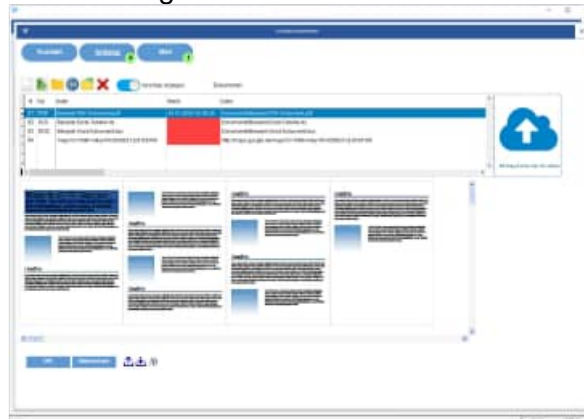

## 5.10 Ressourcen Ersatzteilmanagement

Modernes Ersatzteilmanagement in der Instandhaltung.

Voraussetzung für eine optimale Ersatzteilversorgung ist, dass die richtigen Bauteile in benötigter Menge bei jeder Wartung protokolliert werden.

Geben Sie je Wartungsbericht an, welche Ersatzteile Sie benötigen haben. Alle Ersatzteile und Ressourcen können einfach und bequem aus einer Tabelle selektiert werden.

In einer Übersichtsmaske sehen Sie alle Informationen zu den Ersatzteilen den Preisen, Lieferantendaten, Lagerorten und den Gesamtkosten.

Alle Ersatzteile können aus Fremdsystemen importiert und exportiert werden.

Aufgrund der neuen Tabelle für die Ersatzteile gibt es zahlreiche neue Auswertungsmöglichkeiten in den Reports und in den Excel-Pivot-Tabellen.

Erfassen Sie die Ressourcen und Ersatzteile unter dem Menüpunkt Tabellen / Ressourcen / Ersatzteile.

Tabelle der Ressourcen

Unter Extras / Optionen können Sie bestimmen, ob Sie die Ressourcen als Auswahlliste nutzen wollen.

Ressource

Ressource

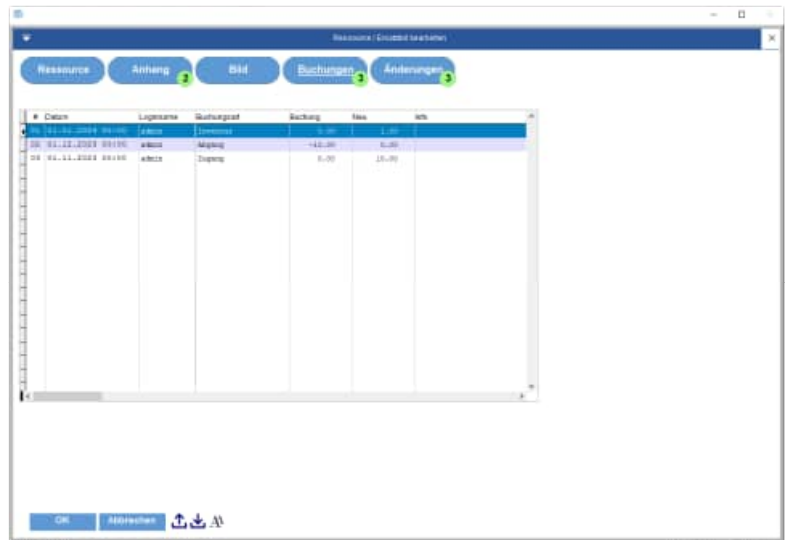

Ressource Buchungen

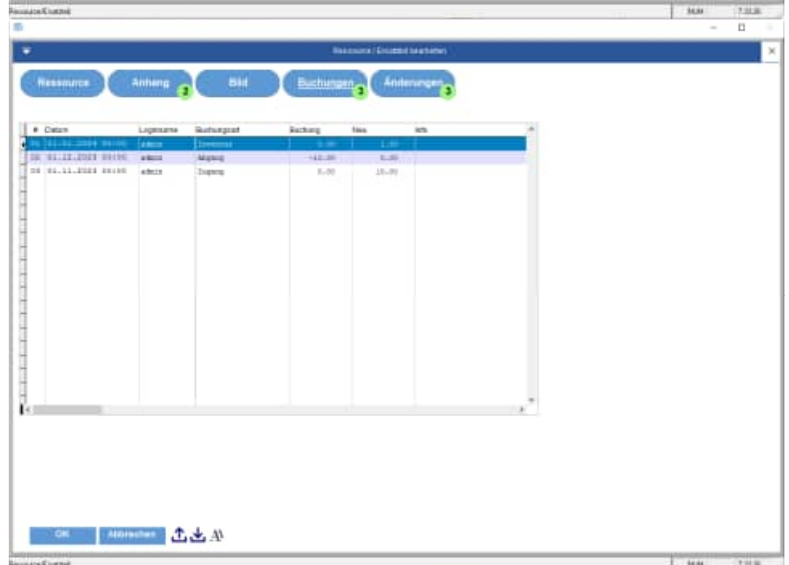

Ressource Änderungen

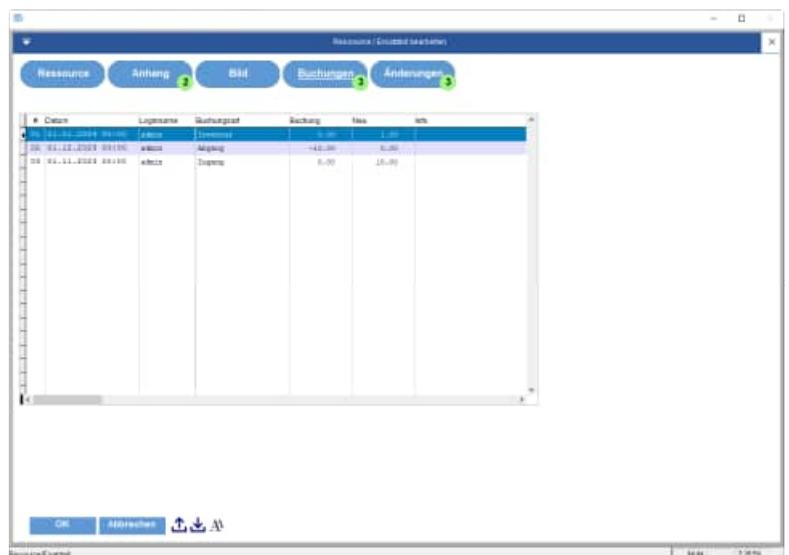

**Tipp:** Unter Extras / Optionen können Sie bestimmen, wie die Gruppe oder der Lieferant ausgewählt werden soll.

Unter Extras / Optionen können Sie bestimmen, ob Sie im Bericht die Ressourcen aus der Auswahlliste oder aus der Ressourcentabelle wählen möchten.

**Tipp:** Aufgrund der Tabelle für die Ersatzteile gibt es zahlreiche neue Auswertungsmöglichkeiten in den Reports und in den Excel-Pivot-Tabellen.

## 5.11 Word-Datenblatt für Ressourcen

Für die Ressourcen kann ein Datenblatt als Word erzeugt werden

### Eine Beispieldatei finden Sie unter:

Dokumente\Word-Datenblatt\

Datei: Datenblatt-für-Ressourcen.docx

Bitte wählen Sie zunächst das gewünschte Layout aus

Nachdem Sie zum ersten Mal das Layout ausgewählt haben, wird diese Einstellung bei dem Benutzer als Standard-Layout gespeichert

Mit dem Button „OK“ wird Word geöffnet und ein neues Dokument erzeugt.

Die Inhalte aus der Ressource werden ersetzt.

Das neue Dokument hat noch keinen Namen.

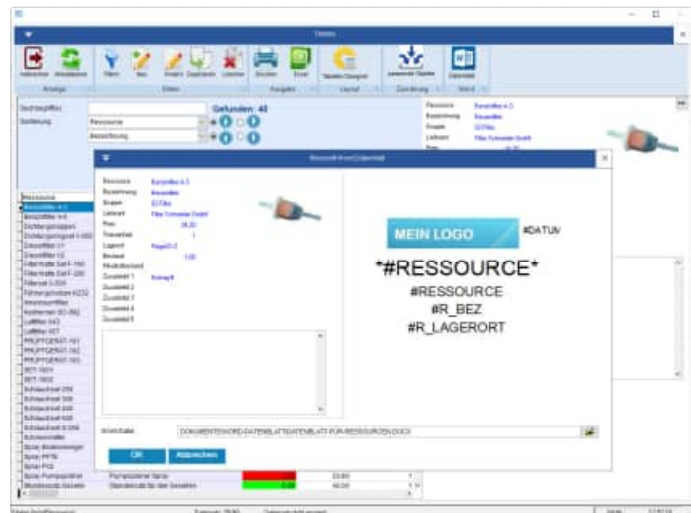

### **Tip:** Felder beginn mit dem Zeichen „#“

Die Feldnamen müssen in großen Buchstaben geschrieben werden.  
Jedes Feld beginnt mit einem „#“

## Ergebnisdatei

Die Ergebnisdatei wird in Word mit den ersetzten Feldinhalten angezeigt.

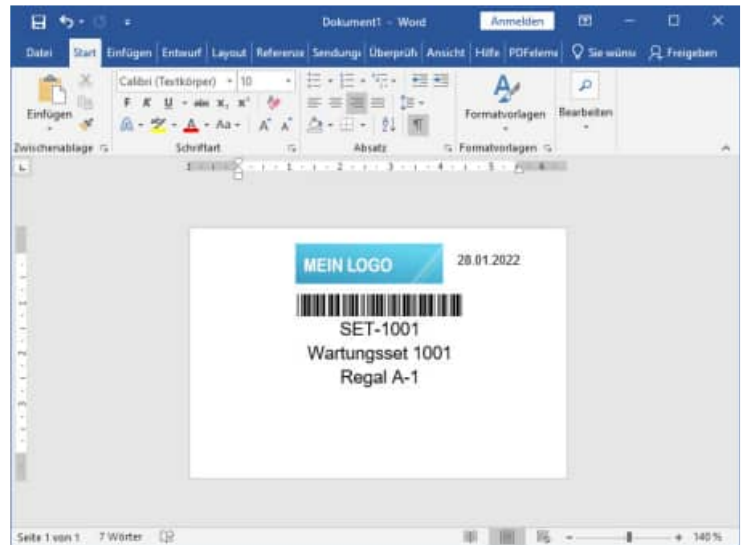

### Tipp: Barcode in Datenblatt

Wenn Sie ein Barcode drucken wollen, dann muss vor das Feld mit einem „\*“ gekennzeichnet werden

Beispiel: `*#RESSOURCE*`

## 5.12 Zuordnung Ressourcen zu den Objekten

Es gibt eine Tabelle für die Zuordnung der Ressourcen zu den Objekten.

Unter dem Menüpunkt:  
„Tabelle / Ressource je Objekt“  
kann eine Zuordnung von Ressourcen zu Objekten  
stattfinden.

Eine Sortierung ist zweistufig möglich.

- Ressource
- Ressourcen-Bezeichnung
- Ressourcen-Gruppe
- Objekt-Nummer
- Objekt-Bezeichnung
- Änderungsdatum

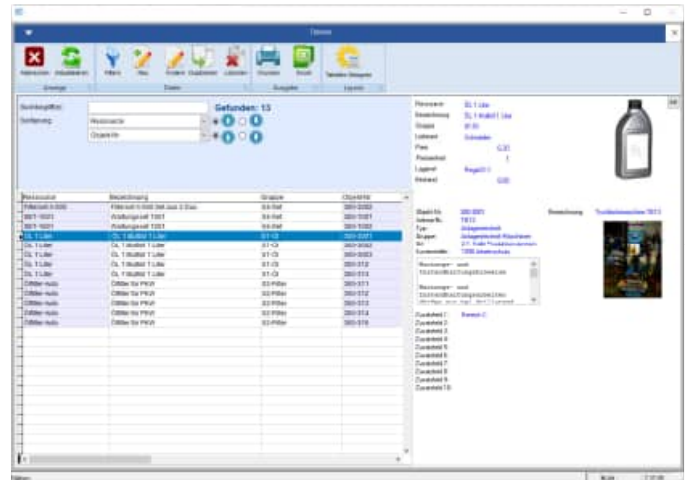

Wenn Sie einen Datensatz bearbeiten, können Sie  
eine Ressource und ein Objekt bestimmen.

Die Ressource wird entweder aus der  
Berichtstabelle, oder aus der Auswahlliste oder aus  
der Ressourcentabelle ausgewählt.

Die Art der Auswahl hängt von Ihrer Einstellung  
unter dem Menüpunkt:  
Extras / Optionen / Auswahllisten für das Feld  
„Ressourcen“ ab.

Die Objekt-Nummer wird immer aus der  
Objekttabelle ausgewählt.

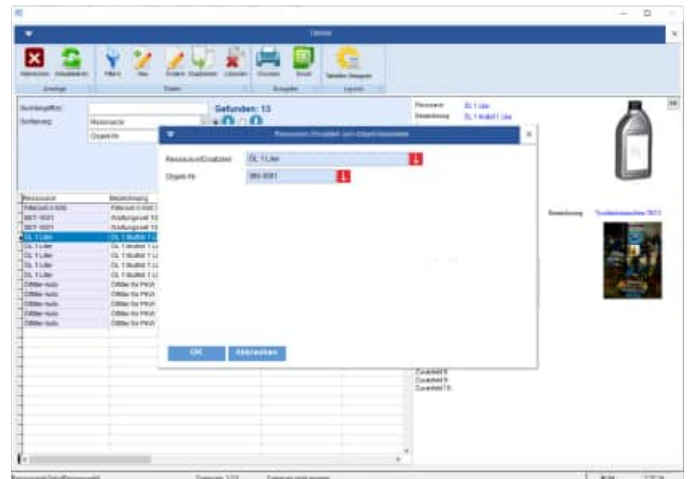

Im Bericht werden die verschiedenen Ressourcen zu diesem Bericht bestimmt.

Die passenden Ressourcen werden anhand der neuen Zuordnungstabelle grün eingefärbt.

Bei der Auswahl der Ressourcen kann rechts unten angegeben werden, ob nur die passenden Ressourcen / Ersatzteile zur Auswahl angeboten werden sollen.

Die Objekt-Nummer rechts unten wird automatisch aus dem Objekt vorbelegt.

Wenn Sie alle Objekte beginnend mit „300“ anzeigen wollen, so ist dies auch möglich. Grundlage hierfür ist aber, dass Sie „sprechende“ Objekt-Nummern nutzen, bei denen unter „300“ auch ähnliche Objekte über eine Struktur in einem Objektnummernkreis zusammengefasst sind.

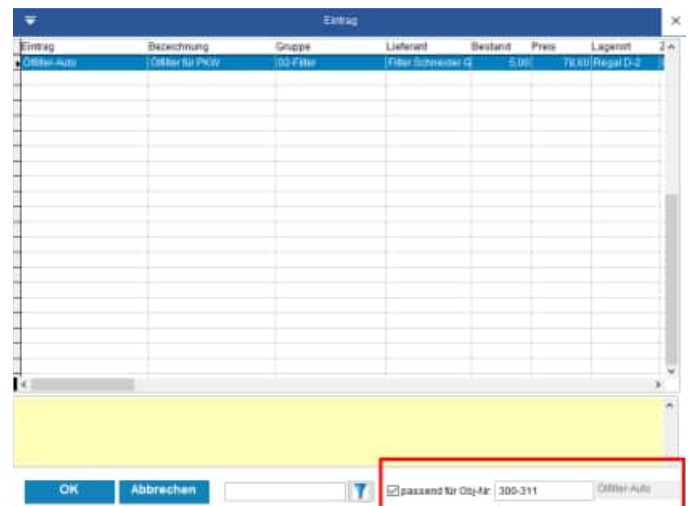

## 5.13 Digitale Signatur in einem Prüfbericht

Tipp: Wenn Sie in einem Bericht das Ist-Datum ändern, und Sie die Digitale Signatur in der Benutzerverwaltung aktiviert haben, dann kommt beim Speichern eines Berichts folgende Bildschirmmaske

### 5.14 Prüfberichte mit Wiederholungsprüfungen / Intervall-Berichte

Bei vielen Geräten wiederholen sich die Wartungsarbeiten nach einem bestimmten Zeitraum. Die Berichte unterscheiden sich dann nur nach dem Datum, alle anderen Informationen sind gleich. Damit Sie nicht alle Berichte eingeben müssen, gibt es den *Intervall-Bericht*. Rufen Sie den Menüpunkt *Objekte > Intervall-Berichte...* auf:

Geben Sie die erforderlichen Daten des Wartungsberichtes ein. Im Kapitel *Neuer Bericht* finden Sie die Erläuterungen dazu. Geben Sie nun den ersten Wartungstag an (oben rechts). Bestimmen Sie dann die Periode und das Intervall, in dem die Berichte erzeugt werden sollen. Geben Sie zum Schluss an, wie oft der Bericht erzeugt werden soll.

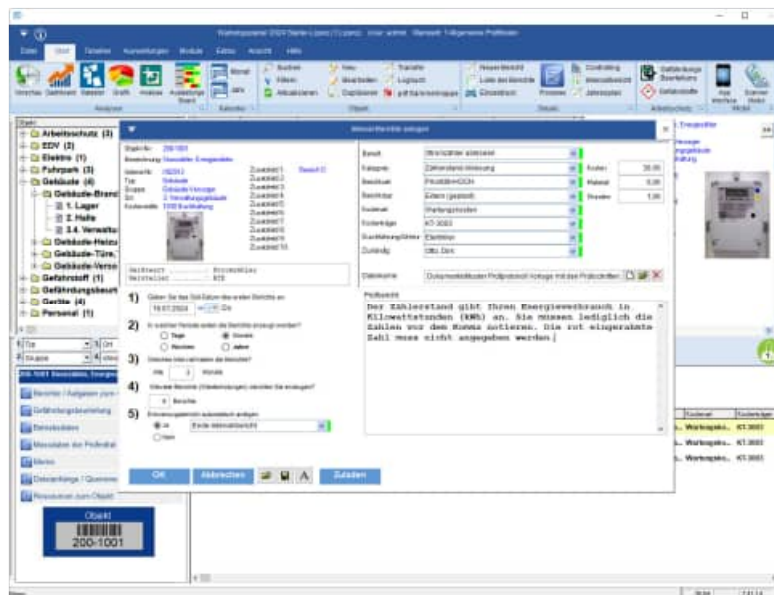

Beispiel: Ein Feuerlöscher soll jährlich die nächsten fünf Jahre gewartet werden. Am 17.09.2024 ist die erste der fünf Wartungen fällig. Geben Sie beim Datum den 17.09.2024 ein, bei Periode Jahre und bei Intervall die 1 ein (da die Wartung jedes Jahr einmal durchgeführt wird) und bei der Anzahl der Berichte ein fünf ein.)

### 5.15 Bericht löschen

Markieren Sie einen Bericht in der Berichtsliste der gelöscht werden soll. Drücken Sie in der Symbolleiste auf *Löschen*. Sie können auch im Bereich der Berichtsliste auf die rechte Maustaste drücken. Dies lässt ein Kontextmenü aufklappen. Wählen Sie darin den Eintrag *Bericht löschen...* aus.

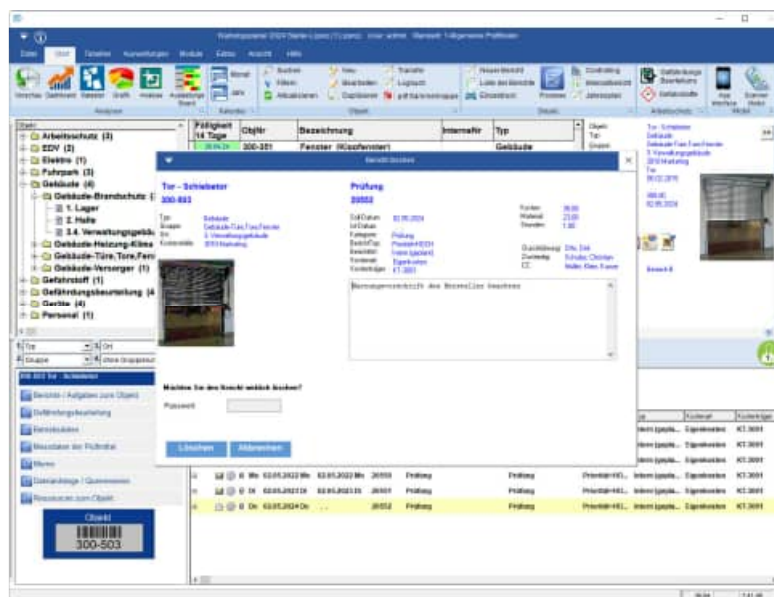

## 5.16 Bericht filtrieren

Bei der Filterung der Berichte ist eine Mehrfachauswahl der einzelnen Felder möglich. Bisher konnte je Feld nur ein Eintrag bestimmt werden.

Jetzt ist eine Mehrfachauswahl von maximal **25 Ausprägungen** je Feld möglich. Die Anzahl alle Selektionen für alle Felder ist auf **100 Ausprägungen** begrenzt.

Beispiel für Filtereinstellung:

Kategorie  
Inspektion  
Instandsetzung  
Prüfung  
Wartung

Typ  
Anlagentechnik  
Arbeitsmittel  
Fuhrpark

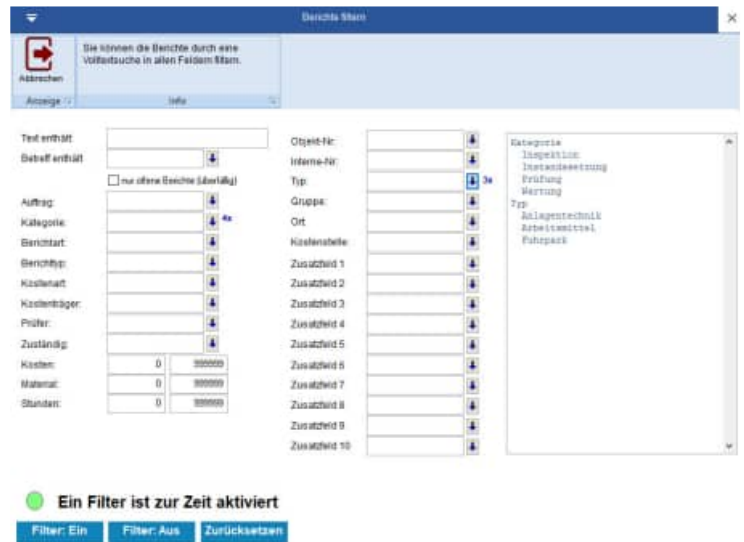

In diesem Beispiel werden die Berichte angezeigt, die zu einem der 4 Kategorien und einem der 3 Typen gehören.

Dieser Filter wird in folgenden Masken genutzt

- Tabelle der Berichte
- Vorschau Maske
- Dashboard
- Analyse
- Auslastungsboard
- Monatskalender
- Jahreskalender

In diesen Masken für auch rechts oben der gewählte Filter angezeigt. Ein Blättern in den Filterkriterien ist möglich.

### 5.17 Bericht duplizieren.

Die meisten Wartungen wiederholen sich im regelmäßigen Turnus. Dabei ändert sich oft nur das Wartungsdatum. Beispiel: Eine Maschine soll einmal im Monat gesäubert und geschmiert werden. Geben Sie einmal den kompletten Wartungsbericht ein und duplizieren diesen so oft wie er gebraucht wird.

Markieren Sie einen Bericht in der Berichtsliste der dupliziert werden soll.

Drücken Sie in der Symbolleiste auf *Duplizieren*. Sie können auch im Bereich der Berichtsliste auf die rechte Maustaste drücken. Das lässt ein Kontextmenü aufklappen. Wählen Sie darin den Eintrag *Bericht duplizieren...* aus.

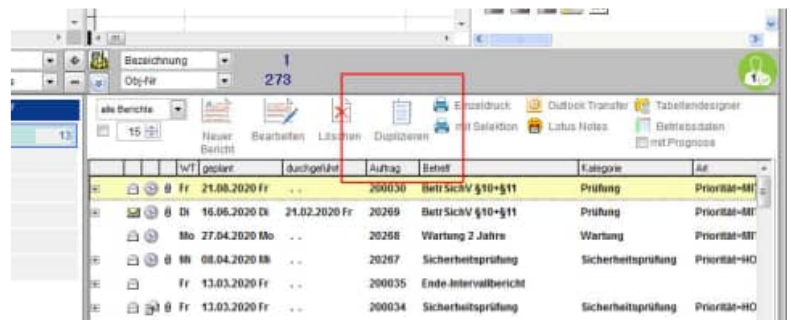

Markieren Sie anschließend die Objekte, in die Sie diesen Bericht duplizieren möchten.

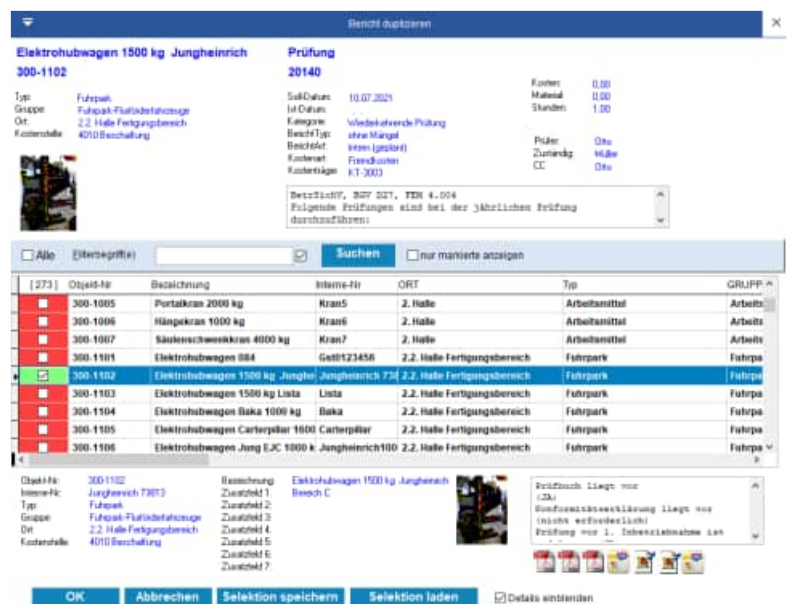

**Tipp:** Markieren Sie mehrere Objekte, wenn sie einen Bericht in mehrere Objekt duplizieren möchten

### 5.18 Bericht Zugriffsrechte

Je Bericht können Zugriffsrechte für bestimmte Benutzer definiert werden

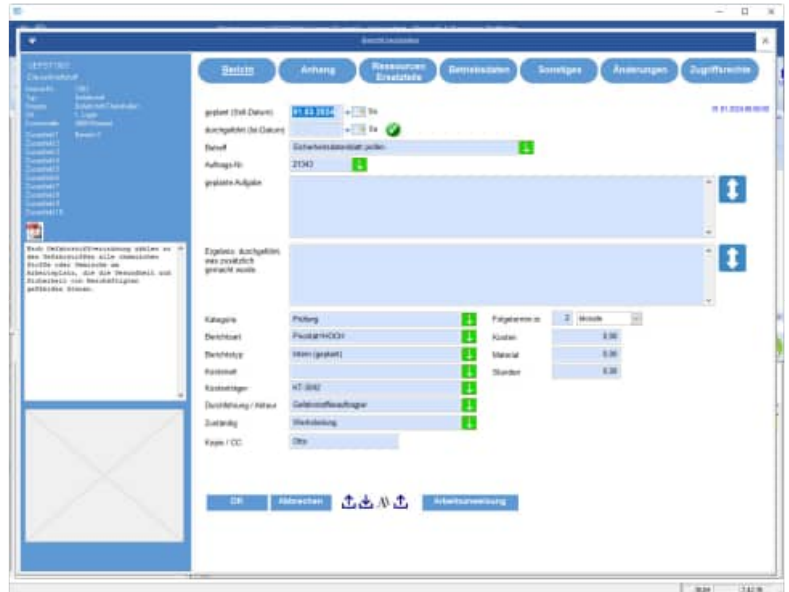

### 5.19 Bericht nach Word transferieren

Markieren Sie einen Bericht zum Transferieren in Word. Anhand einer Word-Dokumentenvorlage werden die Feldinhalte in Word ersetzt. Sie können das Layout selber bestimmen.  
(Siehe Word\Berichte\\*.dot)

Alle Felder, die genutzt werden können, sehen Sie exemplarisch in :

**Berichte\ Wartungsbericht mit allen Feldern.dot**

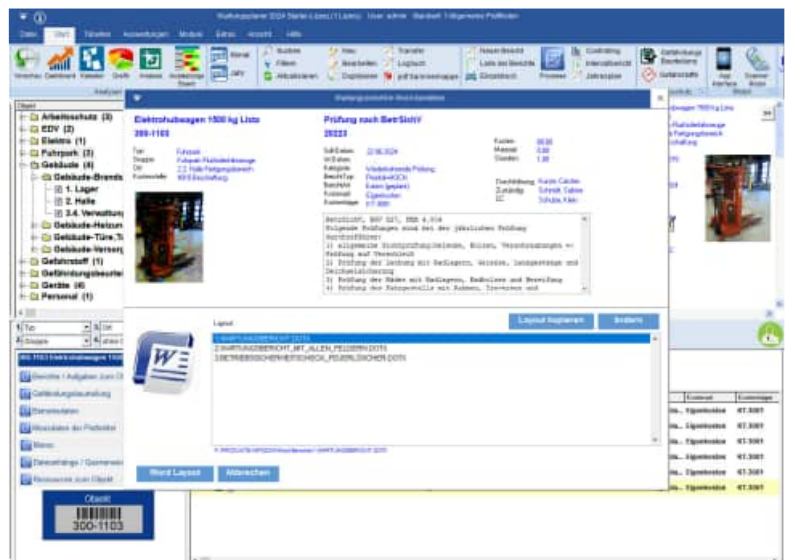

## 5.20 Bericht nach Outlook transferieren

Markieren Sie einen Bericht zum Transferieren in Outlook.

In Outlook kann der Bericht als Aufgabe oder Termin erstellt werden.

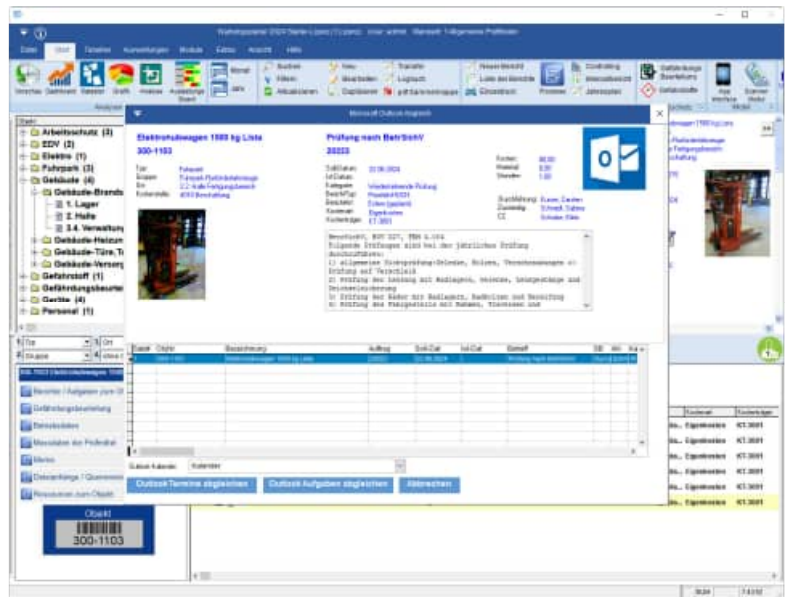

### Als Aufgabe

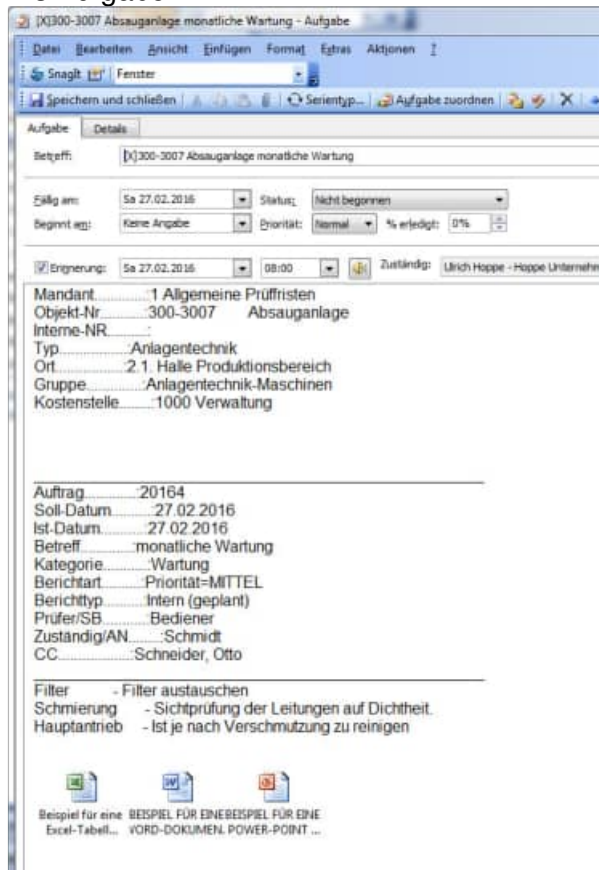

### Als Termin

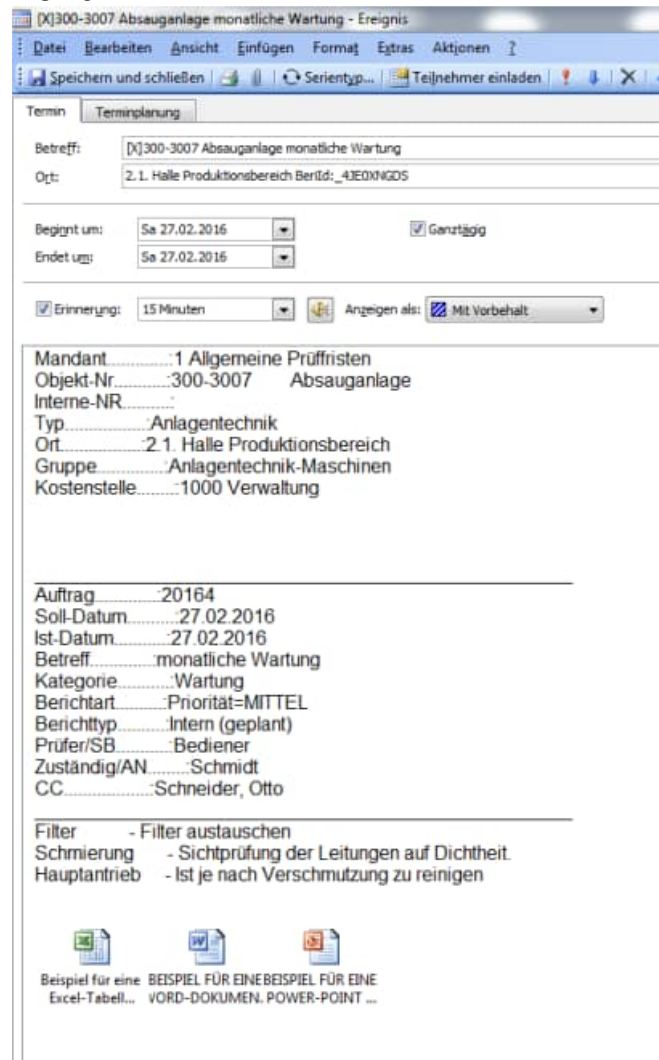

## 5.21 Bericht drucken.

Markieren Sie einen Bericht zum Drucken.

Es sind mehrere individuelle Layouts möglich.

Rufen Sie den Menüpunkt *Berichte* > *Aktuellen Wartungsbericht drucken* auf oder klicken Sie in der Symbolleiste auf *Drucken*.

Sie können auch im Bereich der Objektliste auf die rechte Maustaste drücken. Das lässt ein Kontextmenü aufklappen. Wählen Sie darin den Eintrag *Bericht drucken...* aus. Das Dialogfenster *Wartungsbericht drucken* erscheint.

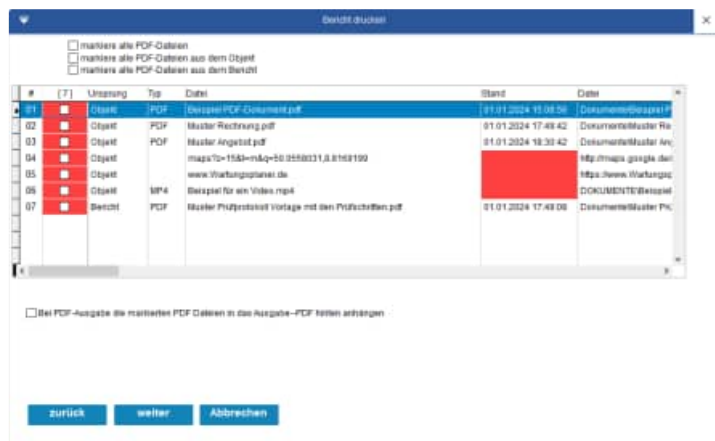
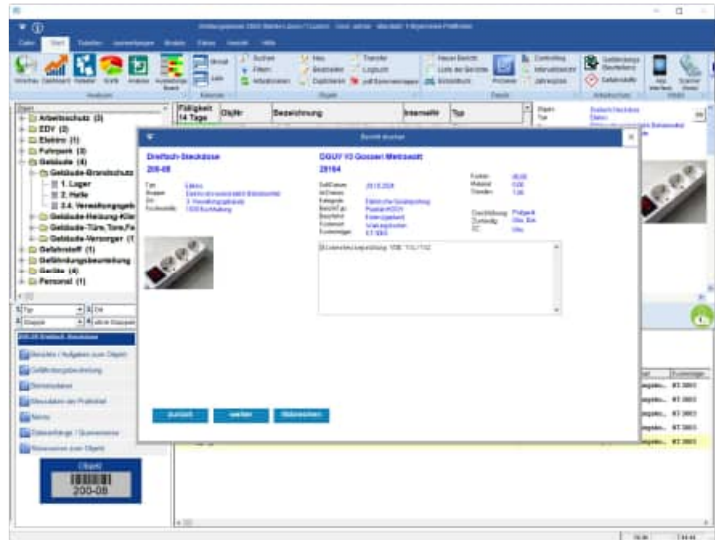

Sie können den Bericht durch drücken auf *Drucken* direkt ausdrucken.

### Es stehen Ihnen verschiedene Ausgabemedien zur Verfügung

- Vorschau
- Drucker
- PDF mit Navigationsleiste im PDF
- Word-Export als DocX (ab Office 2007)
- Open Office Document ODT (kann mit Word-Pad geöffnet werden)
- jpg, (Je Seite im Report wird ein Bild gespeichert)
- Tif (multiples Tiff Format)

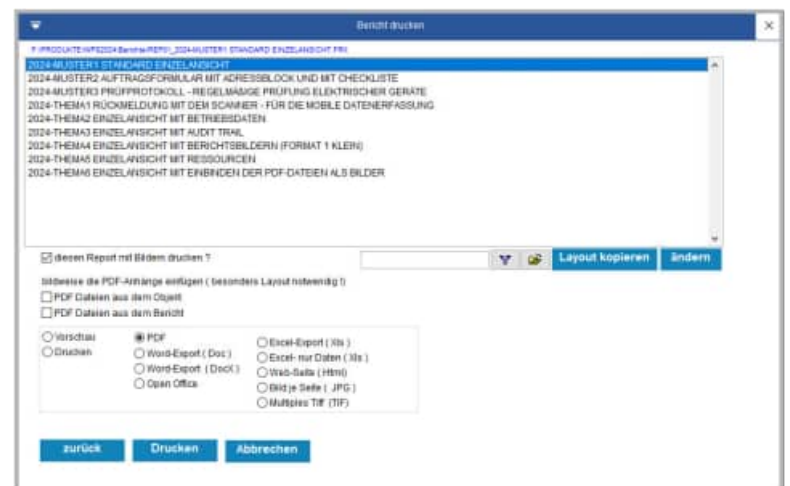

Sie können die Layouts auch filtern oder andere Layouts aus einem anderen Ordner auswählen.

### 5.22 Einzeldruck von Berichten –PDF Dateien

Im 1. Schritt wird der gewählte Bericht angezeigt.

Im 2. Schritt können über die Kontrollkästchen die PDF Dateien aus dem Objekt oder aus dem Bericht selektiert werden.

Besonders interessant ist die Option:

Bei PDF-Ausgabe die markierten PDF Dateien in das Ausgabe-PDF hinten anhängen

Bei PDF-Ausgabe die markierten PDF Dateien in das Ausgabe-PDF hinten anhängen.

Bei dieser Option wird ein sehr schönes Komplett-PDF generiert.

1. Teil ist das PDF mit dem Layout
2. Teil sind alle PDF-Datei aus den Anhängen.

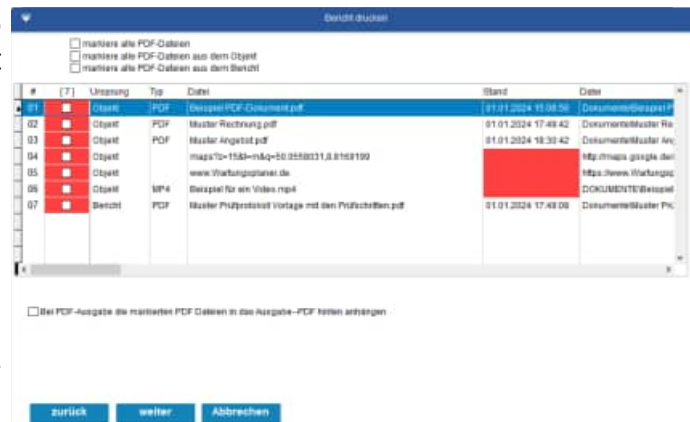

Im 3. Schritt wird das Layout und die Ausgabeart bestimmt.

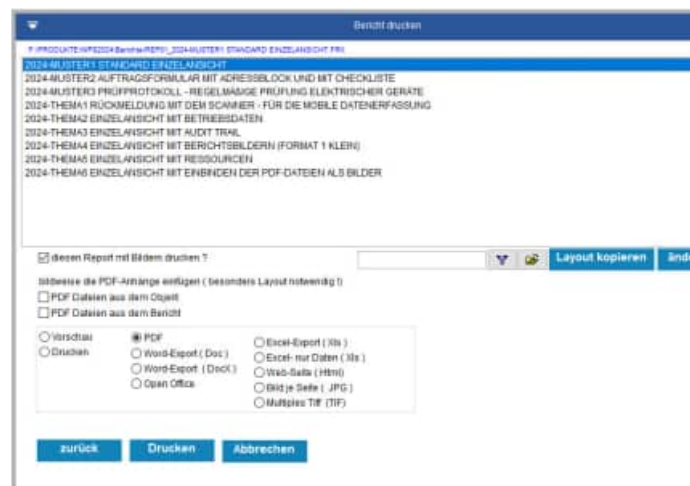

**Noch interessanter ist die Option: Bildweise die PDF-Dateianhänge einfügen.**

bildweise die PDF-Anhänge einfügen ( besonders Layout notwendig !)

- PDF Dateien aus dem Objekt
- PDF Dateien aus dem Bericht

Ein besonderes Layout muss für die Darstellung ausgewählt werden.

Wir haben ein Musterlayout hierfür vorbereitet.

Wählen Sie die gewünschte Einstellung:

- PDF Dateien aus dem Objekt
- PDF Dateien aus dem Bericht

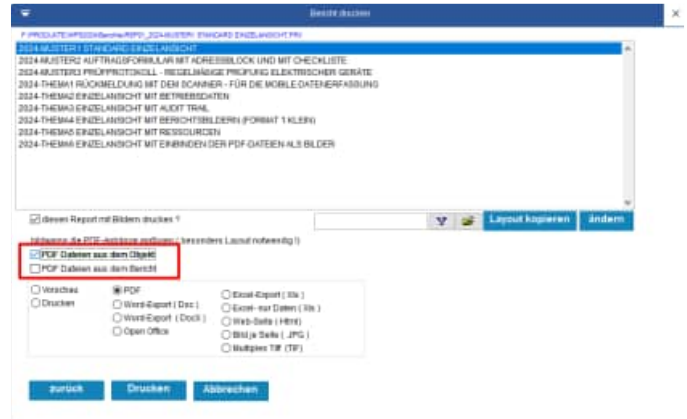

**Mit dieser Ausgabe haben Sie die komplette Dokumentation in einem PDF !**

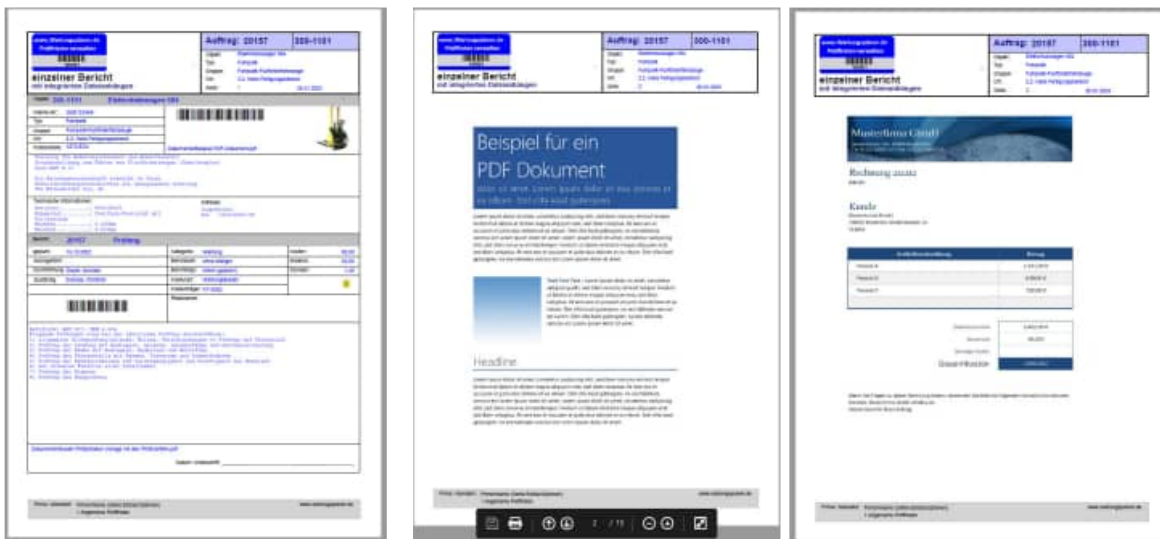

**Bildweise PDF Datei einfügen**

Die PDF Datei werden in Bilder konvertiert. Je Seite aus dem PDF wird ein Bild erzeugt. Die Bilder werden dann in das Layout integriert.

Ein besonderes Layout muss für die Darstellung ausgewählt werden. Wir haben ein Musterlayout hierfür vorbereitet.

### 5.23 Bericht mit Betriebsdaten

Beispiel: Tonerwechsel bei 6000 Seiten!

Die Einheit ist frei wählbar und kann neu eingetragen oder ausgewählt werden.

Das Soll-Datum wird automatisiert gefüllt, wenn in der Betriebsdatenerfassung mehr als 6000 Seiten erfasst werden. Wenn z.B. 6100 Seiten erfasst werden, wird ein neuer Bericht bei 6100+2000 = 8100 Seiten generiert.

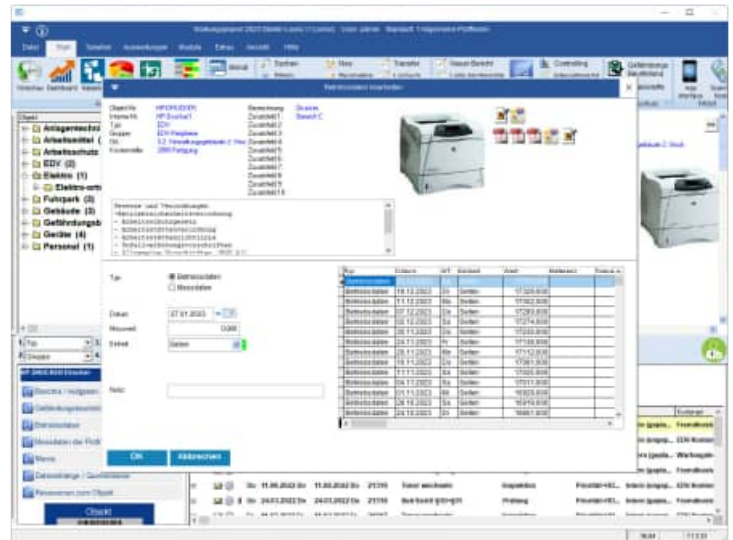

### 5.24 Betriebsdatenerfassung / Messdatenerfassung

Es gibt zwei Formen der Erfassung "Betriebsdatenerfassung" und Messdatenerfassung mit Referenzwert und Toleranzwert

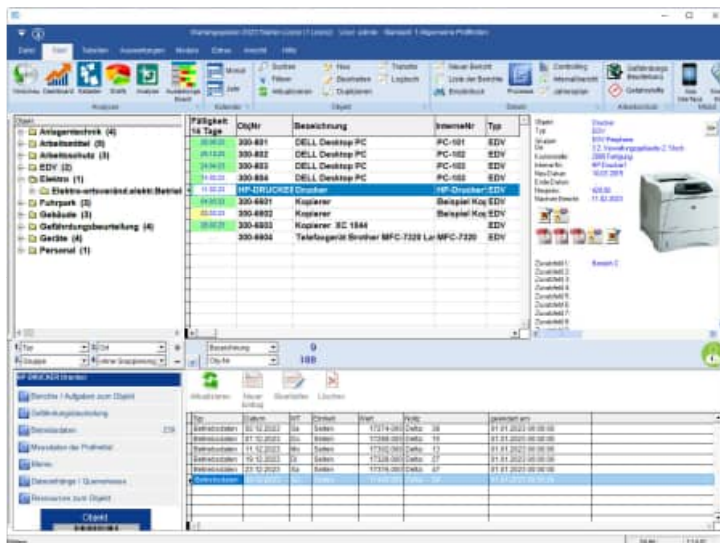

In der Hauptmaske werden die Betriebsdaten / Messdaten auf dem 2. Register unten angezeigt. In der Spalte "TYP" steht, ob es sich um Betriebsdaten oder Messdaten handelt. Bei Messdaten wird die Spalte "Toleranz" rot / grün eingefärbt.

- Rot = Die maximale zulässige Abweichung vom Messwert zum Referenzwert ist überschritten.
- grün = Die maximale zulässige Abweichung ist noch im Rahmen und somit gültig.

Die F6 Taste ermöglicht ein Wechsel zwischen den Berichten und den Betriebsdaten/Messdaten

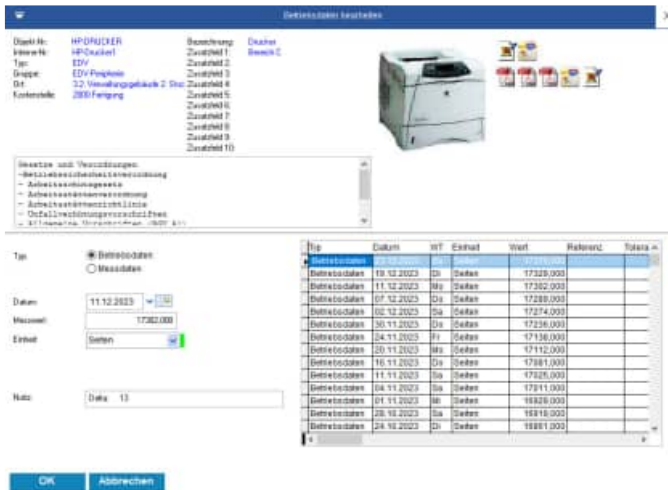

### Bearbeiten der Betriebsdaten / Messdaten

Zunächst wird bestimmt, ob es sich um Betriebsdaten oder Messdaten handelt. Wenn Sie die Option Messdaten wählen, dann werden die beiden Felder Referenzwert und Toleranzwert zur Eingabe angezeigt.

Bei dem Typ "Betriebsdaten" werden die Felder Referenzwert und Toleranz nicht angezeigt.

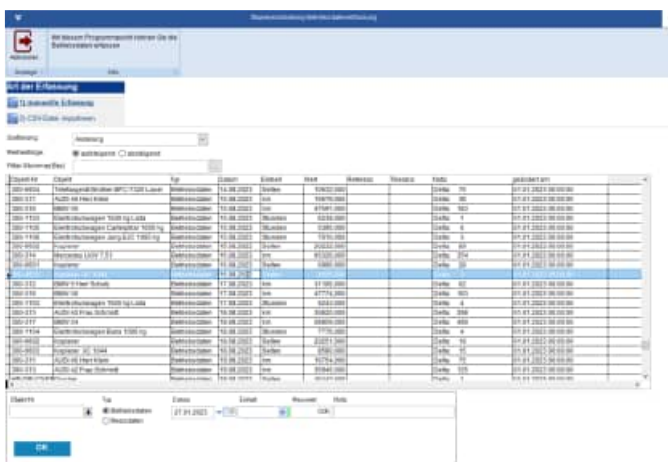

### Stapelverarbeitung

Unter dem Menüpunkt Module => Betriebsdaten / Messdaten Stapelverarbeitung können massenhafte Daten erfasst oder über eine CSV Datei importiert werden.

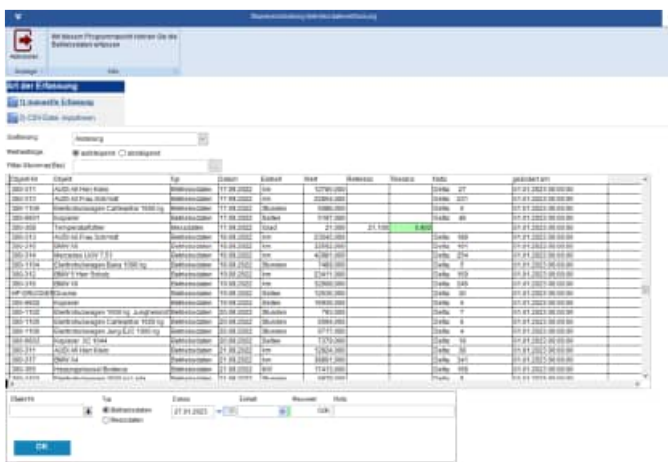

### Manuelle Erfassung

Auch hier wird in der Liste der Messreihen eine rot / grün Einfärbung in der Spalte Toleranz genutzt.

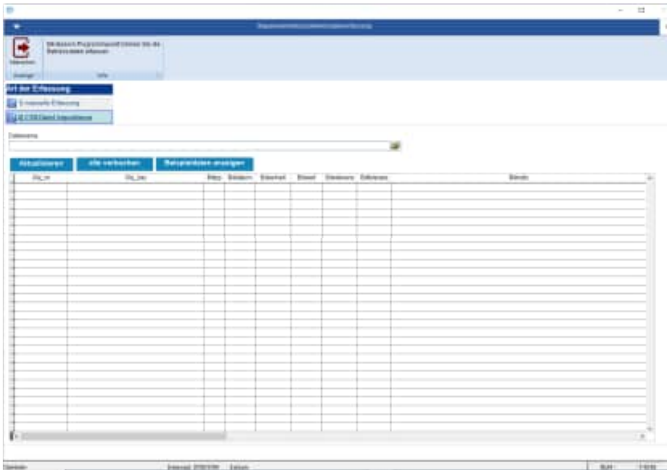

### CSV Datei importieren

In der CSV Datei können sowohl Betriebsdaten als auch Messdaten stehen. Nutzen Sie bitte "Beispieldaten erzeugen", um eine Datei zu erstellen, die die richtige Struktur der Daten beinhalten.

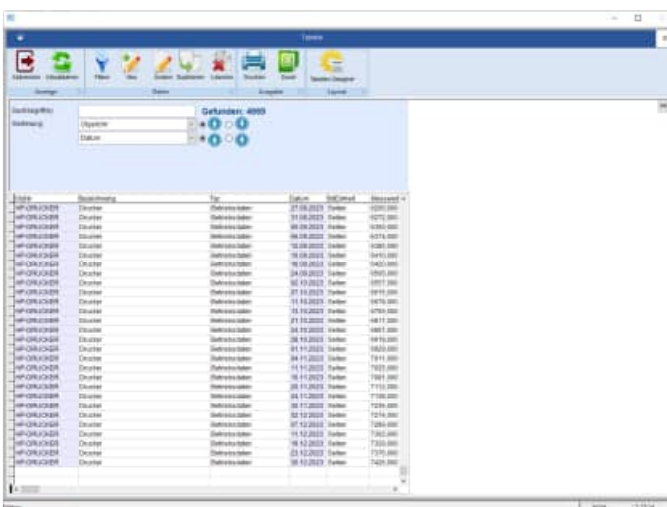

### Auswertung der Betriebsdaten

Unter dem Menüpunkt Tabelle / Betriebsdaten / Messdaten findet Sie ein Liste aller Betriebsdaten. Ein Excel-Export für weitere Analysemöglichkeiten ist hier möglich.

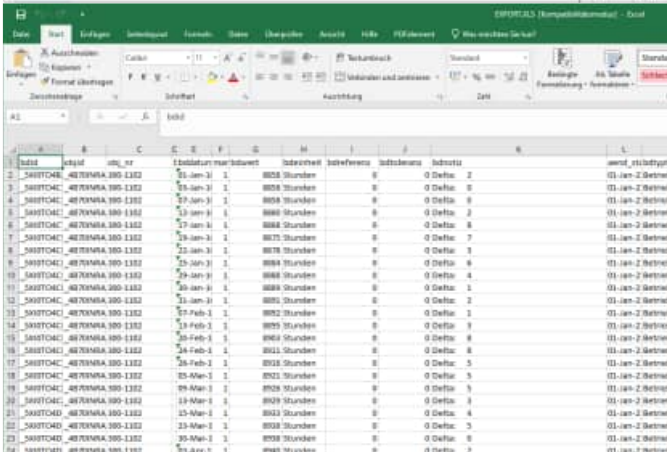

### Excel-Datei

Dies ist der Aufbau der Excel-Datei

### Verbuchen der Betriebsdaten / Messdaten

Wenn zu einem Objekt ein Bericht mit Betriebsdatenerfassung gibt, dann wird bei einer Messung der Betriebsdaten der Bericht "scharf" geschaltet, wenn der Messwert den angegebenen Wert im Bericht überschreitet.

Das SOLL-DATUM (geplante Datum) wird dann mit dem Tagesdatum gefüllt.

### 5.25 Stapelverarbeitung Betriebsdatenerfassung

Menüpunkt: Objekt / Stapelverarbeitung Betriebsdatenerfassung.

Hier können in einer Schnellerfassung Betriebsdaten zu unterschiedlichen Objekten erfasst werden.

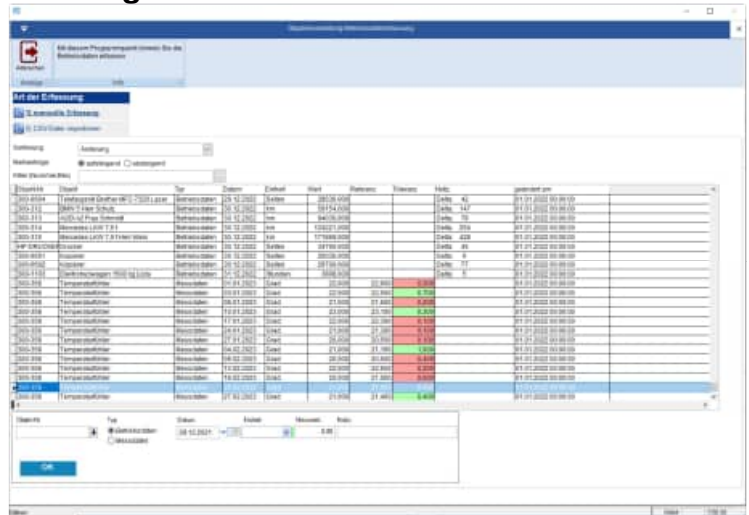

### 5.26 Mandant wechseln

Aufruf über *Datei > Mandant wechseln*

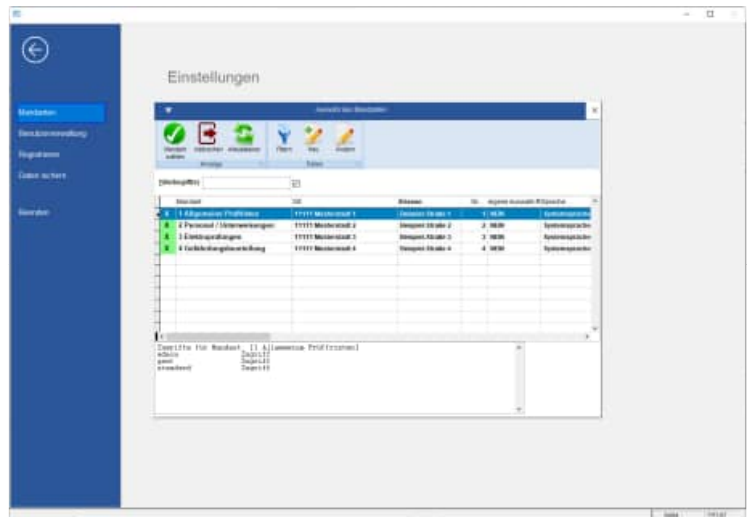

## 6 Rechtzeitig an Prüffristen erinnert werden

### 6.1 Vorschau der nächsten Tage...

Die Vorschau dient als Erinnerungsdienst. Wenn Sie eine große Anzahl von Prüffristen / Wartungen haben ist es nicht leicht, die Übersicht über die Termine zu behalten. Da kann die Vorschau schon sehr praktisch sein. Sie zeigt Ihnen bei jedem Programmstart die Wartungen an, die in den nächsten Tagen anstehen. Sie können die Anzahl der Tage selbst bestimmen. Wenn Sie oft das Programm starten und viele Wartungen haben, erhöht eine Fünf-Tages-Vorschau die Übersicht. Arbeiten Sie nur sporadisch mit dem Programm weil Sie nur wenige Objekte zu warten haben, kann bei einer 100-Tage-Vorschau, eine Wartung nicht übersehen werden.

#### Vorschau

Die Vorschau erscheint automatisch beim Programmstart. Ist das nicht der Fall, müssen Sie diese über den Menüpunkt *Datei > Vorschau der nächsten Tage...* aufrufen.

Geben Sie bei der *Anzahl der Tage für die Vorschau* die entsprechende Menge ein. Aktivieren Sie die Option *Vorschau bei jedem Start anzeigen*, damit die Vorschau bei jedem Programmstart automatisch erscheint.

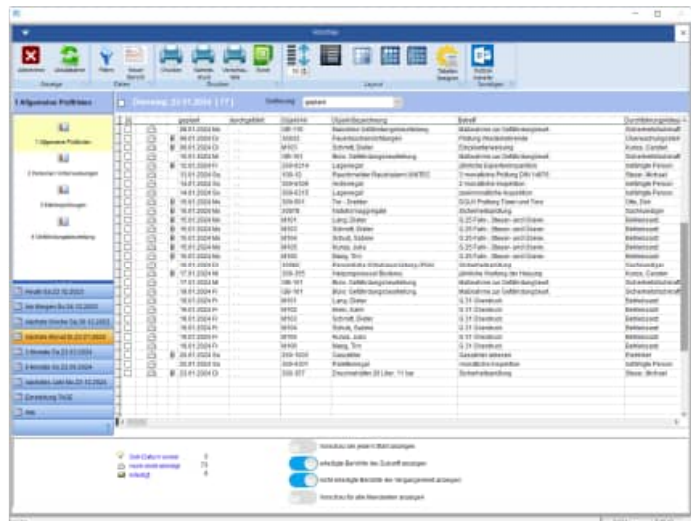

Drücken Sie auf das *Drucker* Symbol um einen markierten Bericht auszudrucken.

**Sammeldruck:**

Sie können einzelne Berichte als Sammeldruck drucken.

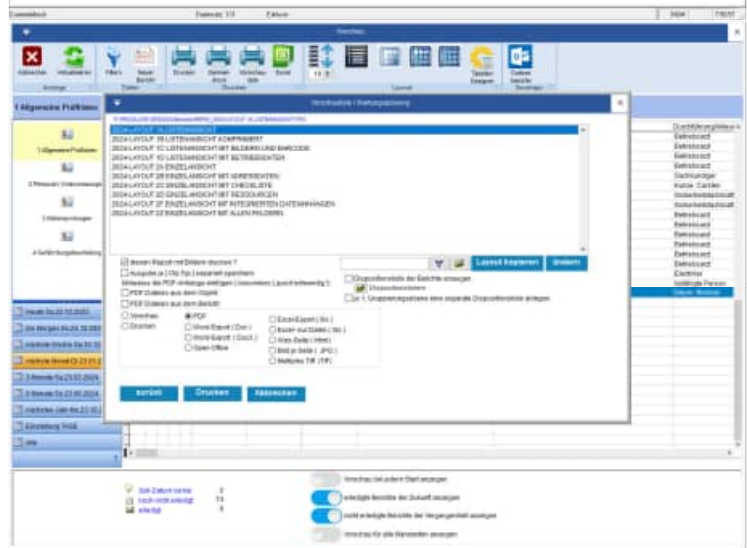
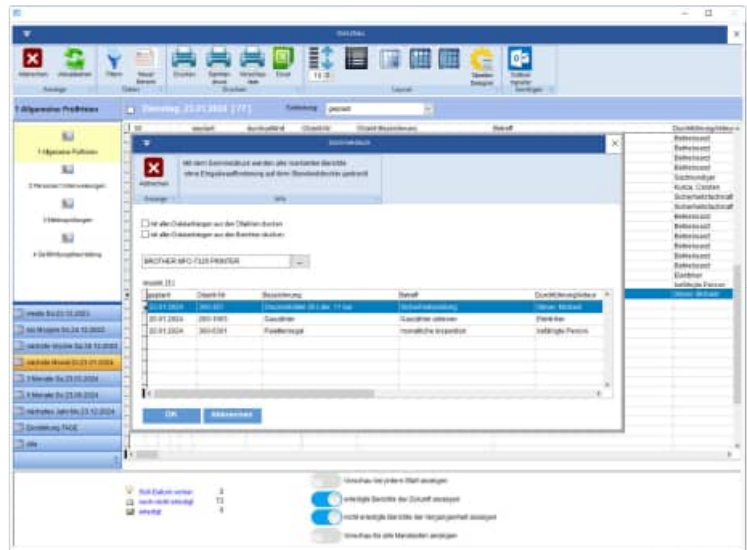

**Vorschauliste Layout wählen  
Selektion + PDF-Ausgabe**

Sie können diese Berichte noch einmal filtern

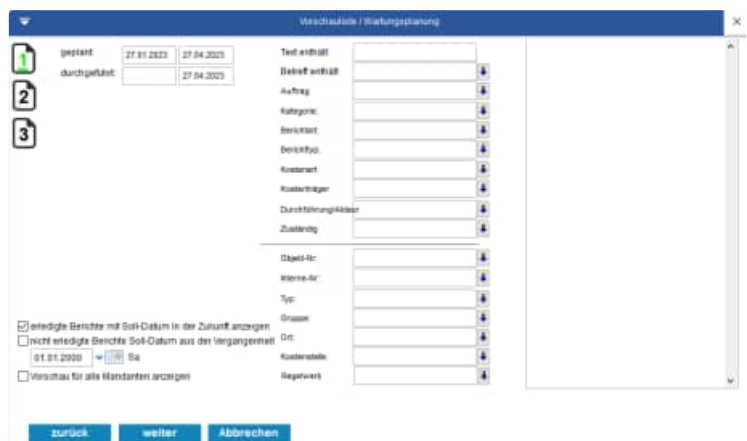

Jeder Report ist als PDF und als HTML verfügbar.

### Darstellung als PDF-Dokument

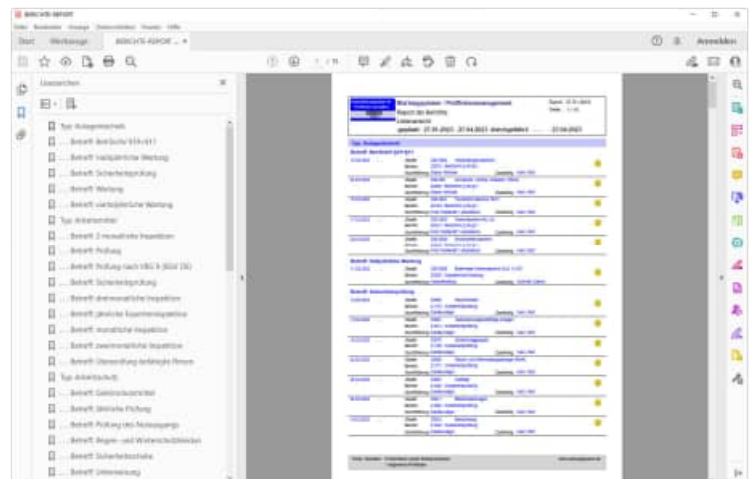

## 6.2 Jahreskalender

Wenn Sie bei der Planung der Objektwartung einen Jahreskalender benötigen, können Sie den integrierten Jahreskalender aufrufen. Er ist objektbezogen, d. h. die Soll-Datumsangaben des gewählten Objektes sind im Kalender rot markiert. Der Kalender dient nur einem besseren Überblick.

Markieren Sie ein Objekt in der Objektliste. Rufen Sie den Menüpunkt *Objekt* > *Jahresplan...* oder über das Kontextmenü eines Objektes (rechte Maustaste auf ein Objekt).

In der *Auswahlgruppe Anzeige* (links unten) bestimmen Sie, ob zwölf, sechs oder vier Monate angezeigt werden.

Mit den *blauen Pfeilen* springt der Kalender Jahres-/Monatsweise vor und zurück. Wenn Sie ein anderes Kalenderlayout möchten, probieren Sie es mit *Kalender 2*. Klicken Sie dazu links unten auf *Kalender 2*.

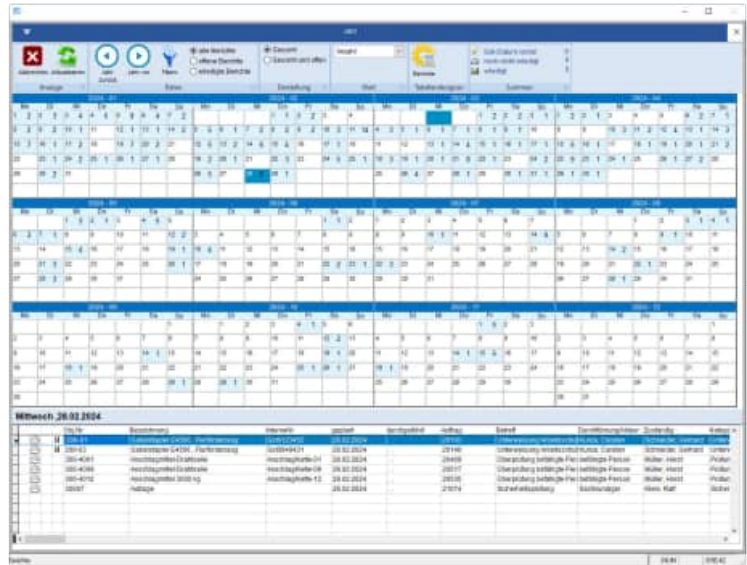

### 6.3 Archivieren von Berichten Menüpunkt: Module / Daten archivieren

Befreien Sie sich von Berichten, die Ihren Datenbestand unnötig aufblähen. Archivieren Sie ältere Berichte in Abhängigkeit eines Soll-Zeitraums. Gewinnen Sie an Geschwindigkeit durch die Auslagerung der „alten“ Prüfberichte. Optional ist ein Drucken der Reports mit den archivierten Berichten selbstverständlich möglich.

Daten archivieren
✕

Mit diesem Programmpunkt können Sie alte Berichte archivieren  
Dies geschieht nur für den aktuellen Mandanten.  
Die Archivierung führt zu einer Beschleunigung der Software  
Eine Rückholung aus der Archivierung ist ebenfalls möglich.

Archivierungs-Art  in das Archiv archivieren  
 aus dem Archiv zurück holen

Soll-Datum

Ist-Datum

238

	Objekt-Nr	Objekt-Bezeichnung	Soll-Datum	Ist-Datum	Betreff
▶	1 30034	Sprinkieranlage	13.04.2018	13.04.2018	Sicherheitsprüfung
	2 300-502	Tor - Rolltor Torantrieb, Toranlage	30.04.2018	30.04.2018	Prüfung
	3 300-358	Temperaturfühler	21.05.2018	21.05.2018	Wartung 2 Jahre
	4 30130	Messschieber	29.09.2018	29.09.2018	Kalibrierung VDI/VDE/DGQ
	5 300-7016	Blutzuckermessgerät	01.11.2018	01.11.2018	Meßtechnische Kontrolle
	6 300-504	Tor - Schwingtor	21.03.2019	21.03.2019	Prüfung
	7 300-803	DELL Desktop PC	12.04.2019	12.04.2019	DGUV V3 Gossen Metrawatt
	8 30034	Sprinkieranlage	13.04.2019	13.04.2019	Sicherheitsprüfung
	9 300-715	Erste Hilfe Verbandschrank	21.04.2019	21.04.2019	Jährliche Prüfung
	10 300-7006	Röntgengerät	25.04.2019	25.04.2019	Sicherheitstech.Kontrolle
	11 300-502	Tor - Rolltor Torantrieb, Toranlage	30.04.2019	30.04.2019	Prüfung

Starten

**Tipps zu den betroffenen Berichten:** Geben Sie zunächst einen Zeitraum ein und betrachten Sie dann die betroffenen selektierten Berichte. Eine Rückholung der archivierten Berichte ist ebenfalls möglich.

## 6.4 Kennzahlen der Instandhaltung MTTR MTBF

In der Maske der Kennzahlen wird die Kennzahl MTTR (Mean Time To Repair = Durchschnitts-Zeit zum Instandsetzen dargestellt. Die ist eine Auswertung für das Feld Stunden aus dem Bericht

Weiterhin wird die Kennzahl MTBF (Mean Time Between Failures = Durchschnitts-Zeit zwischen zwei aufeinander folgenden Berichten) dargestellt.

Die ist eine Auswertung für das Feld Prüfdatum (Differenz von Ist\_Datum) aus dem Bericht.

MTBF ist die Abkürzung für das englische Mean Time Between Failures, zu Deutsch die mittlere Betriebsdauer zwischen Ausfällen. Sie gilt für Einheiten, die instandgesetzt werden. Betriebsdauer meint die Betriebszeit zwischen zwei aufeinanderfolgenden Ausfällen einer instandzusetzenden Einheit. Für Einheiten die nicht instandgesetzt werden, ist der Erwartungswert (Mittelwert) der Verteilung von Lebensdauern die mittlere Lebensdauer MTTF (engl. mean time to failure).

- MTBM Mean Time Between Maintenance
- MTTF Mean Time To Failure
- MTTR Mean Time To Recover
- MTBO Mean Time Between Overhaul
- MCBF Mean Cycles Between Failure

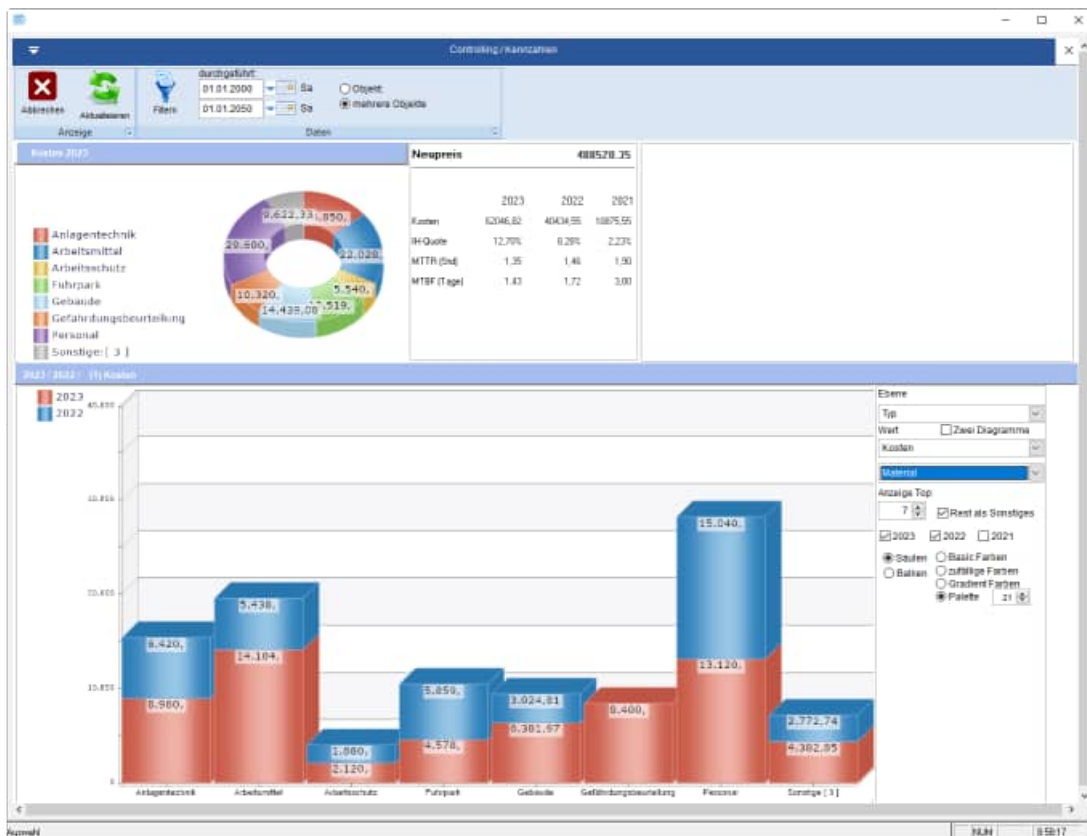

## 6.5 Ticket Management - Störmeldungen automatisiert erzeugen

Mit dem Ticket Management können Sie außerhalb des Wartungsplaners automatisiert Berichte und ggf. Objekte anlegen oder ändern.

Wenn Sie zum Beispiel, eine Störung an einer Maschine oder einem Prüfgegenstand haben, so erstellen Sie ein Ticket (Datei.ini) in einem Ordner. Das Modul „Ticket Management“ pickt diese Datei auf und erzeugt einen Bericht. Die Tickets können Sie mit einem Editor oder über Ihre Anwendung erstellen.

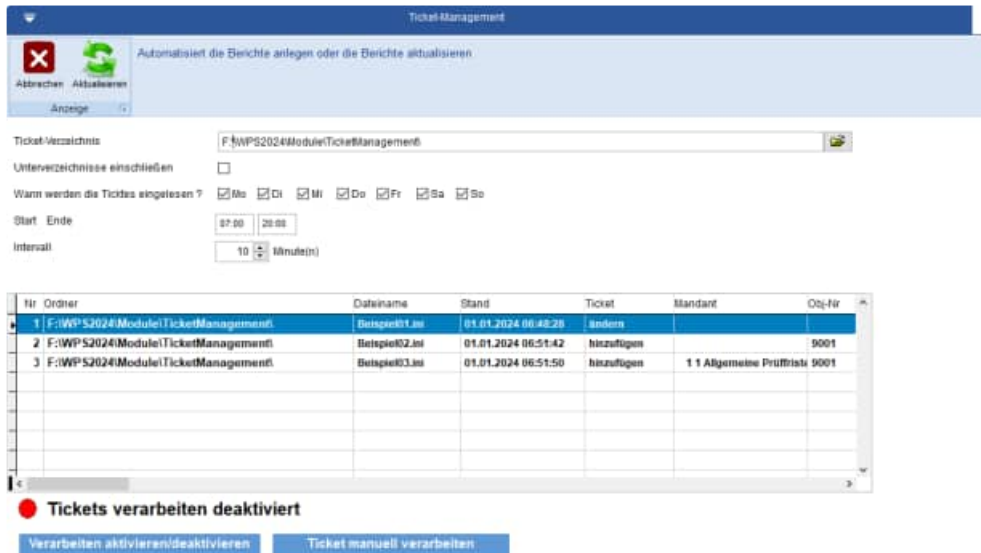

Das Ticketmanagement ist ein Zusatzmodul und muss separat bestellt werden.

**Tipp: automatisiert Prüfberichte als erledigt melden:** Nutzen Sie das Ticket-Management, um Prüfberichte als erledigt zu melden. Geben Sie hierzu einfach die Auftrags-Nr. und das Soll-Datum in dem Ticket an. Beispiele finden Sie im Ordner \ TicketManagement \ Beispiel \ \*.ini

### Optional werden im Ticketmanagement auch die Unterordner eingelesen

Es wird nicht nur der Ordner "WPS2024 \ Module \ TicketManagement", sondern auch alle Unterordner eingelesen. Nutzen Sie hierzu bitte das Kontrollkästchen "Unterordner einschließen".

### Beispiel

WPS2024 \ Module \ TicketManagement \ Mandant 01 \	Ticket1.ini
	Ticket2.ini
WPS2024 \ Module \ TicketManagement \ Mandant 02 \	Ticket1.ini
	Ticket2.ini

### Nicht berücksichtigt werden Unterordner, die mit einem Unterstrich anfangen.

WPS2024 \ Module \ TicketManagement \ \_Beispiel  
 WPS2024 \ Module \ TicketManagement \ \_Export

**Felder im Ticket:**

Im Bereich der Ticketeingabe existiert das Feld "Mandant" für die Mandanten-Nr.  
Wenn eine gültige Mandanten-Nr. im Ticket steht, dann wird dieses Ticket in den entsprechenden Mandanten importiert.

Bei ungültiger oder fehlender Mandanten-Nr. wird das Ticket in den aktuellen Mandanten importiert.

Ebenso wird die BerIID zur eindeutigen Zuordnung für die zu aktualisierenden Berichte eingeführt.

```
[BERICHT]
Mandant=1
BERIID=_2VI0HK9I3
Auftrag=20001
Soll_Dat=01.07.2024
Ist_Dat=01.07.2024
Betreff=mein Betreff
Kategorie=meine Kategorie
BerichtArt=meine Berichtsart
BerichtTyp=mein Berichtstyp
KostenArt=meine Kostenart
KostenTrae=mein Kostenträger
Sb=mein Prüfer
An=mein Zuständiger
CC=Mein CC
Folgetage=10
FolgeArt=T
Kosten=1.11
Material=2.22
Stunden=3.33
Memo=dies ist der Inhalt für das Memofeld
Ist_Memo=dies ist der Inhalt für das Durchgeführt-Feld (Ist-Memofeld )
ZeitVon=10:20
ZeitBis=12:15
```

**Ticketerstellung als Export von dem geänderten Bericht**

Nachdem ein Ticket verarbeitet wurde, wird ein Export des bearbeiteten Berichtes als .ini Datei in ein Ergebnisverzeichnis exportiert.

WPS2024\ Module\TicketManagement\\_Export\xxx.ini

Es ist extra ein Unterstrich am Anfang des Ordernamen, damit dieser Ordner beim nächsten Import nicht mit verarbeitet wird.

Der Name der Datei ist identisch mit dem Dateinamen vom Import.  
Aus Sicherheitsgründen wird die Mandantenummer in den Dateinamen geschrieben.

Beispiel xxxx-12-00-M0001.ini

Der Export Ordner wird nicht vom Ticketmanagement eingelesen.

Darin enthalten ist auch die Auftrags-Nr. und die BerIID.

```
[BERICHT]
Mandant=1
BERIID=_2VI0HK9I3
Auftrag=20001
Soll_Dat=01.07.2024
Ist_Dat=01.07.2024
Betreff=mein Betreff
Kategorie=meine Kategorie
BerichtArt=meine Berichtsart
BerichtTyp=mein Berichtstyp
KostenArt=meine Kostenart
KostenTrae=mein Kostenträger
Sb=mein Prüfer
An=mein Zuständiger
CC=Mein CC
Folgetage=10
FolgeArt=T
Kosten=1.11
Material=2.22
Stunden=3.33
Memo=dies ist der Inhalt für das Memofeld
Ist_Memo=dies ist der Inhalt für das Durchgeführt-Feld (Ist-Memofeld )
ZeitVon=10:20
ZeitBis=12:15
```

## Autostart des Wartungsplaner

Parameterruf WPS.EXE TicketAutoStart

- 1) Starten des Wartungsplaner
- 2) Abarbeiten der Tickets
- 3) Verlassen des Wartungsplaner

Dieser Aufruf könnte in den Windows Task-Manager integriert werden, um somit stündlich, täglich oder nach Bedarf zu starten.

**Bericht ändern:**

Beispiel für ein Bericht der durch ein Ticket geändert wird:

```

Beispiel01.ini - Editor
Datei Bearbeiten Format Ansicht ?
// Dies ist ein Beispiel, wie ein Bericht geändert wird
// -----
// Definition der TicketArt
// TicketArt = 1 -> Bestehender Bericht wird geändert
// TicketArt = 2 -> Neuer Bericht wird angelegt
// -----

[Ticket]
TicketArt=1
TicketBez=Aktualisierung für ein Bericht anhand Auftragsnummer

[BERICHT]
Auftrag=20001
Soll_Dat=01.07.2020
Ist_Dat=01.07.2020
Betreff=mein Betreff
Kategorie=meine Kategorie
BerichtArt=meine Berichtsart
BerichtTyp=mein Berichttyp
KostenArt=meine Kostenart
KostenTrae=mein Kostenträger
Sb=mein Prüfer
An=mein Zuständiger
CC=Mein CC
Folgetage=10
FolgeArt=T
Kosten=1.11
Material=2.22
Stunden=3.33
Memo=dies ist der Inhalt für das Memofeld
Ist Memo=dies ist der Inhalt für das Durchgeführt-Feld (Ist-Memofeld )
ZeitVon=10:20
ZeitBis=12:15

```

**Bericht neu anlegen:**

Beispiel für ein Bericht der durch ein Ticket neu angelegt wird

```

Beispiel02.ini - Editor
Datei Bearbeiten Format Ansicht ?
// Dies ist ein Beispiel, wie ein Bericht neu angelegt wird
// -----
// Definition der TicketArt
// TicketArt = 1 -> Bestehender Bericht wird geändert
// TicketArt = 2 -> Neuer Bericht wird angelegt
// -----

[Ticket]
TicketArt=2
TicketBez=Aufnahme eines Berichts

[BERICHT]
Obj_NR=9001
AUFTRAG=20001
Soll_Dat=01.07.2020
Ist_Dat=01.07.2020
Betreff=mein Betreff
Kategorie=meine Kategorie
BerichtArt=meine Berichtsart
BerichtTyp=mein Berichttyp
KostenArt=meine Kostenart
KostenTrae=mein Kostenträger
Sb=mein Prüfer
An=mein Zuständiger
CC=Mein CC
Folgetage=10
FolgeArt=T
Kosten=1.11
Material=2.22
Stunden=3.33
Memo=dies ist der Inhalt für das Memofeld
Ist Memo=dies ist der Inhalt für das Durchgeführt-Feld (Ist-Memofeld )
ZeitVon=10:20
ZeitBis=12:15

```

## 6.6 Cockpit / Leitstand – Aufstellungsplan der Prüfobjekte

Mit dem Cockpit / Leitstand können Sie einen Aufstellungsplan für bestimmte Objekte erstellen. Legen Sie einfach ein Cockpit mit Hintergrundbild an. Definieren Sie die einzelnen Objekte auf die Sie Ihren Fokus richten möchten.

Die Intervall-Anzeige zeigt Ihnen nacheinander die einzelnen Cockpit-Pläne an.

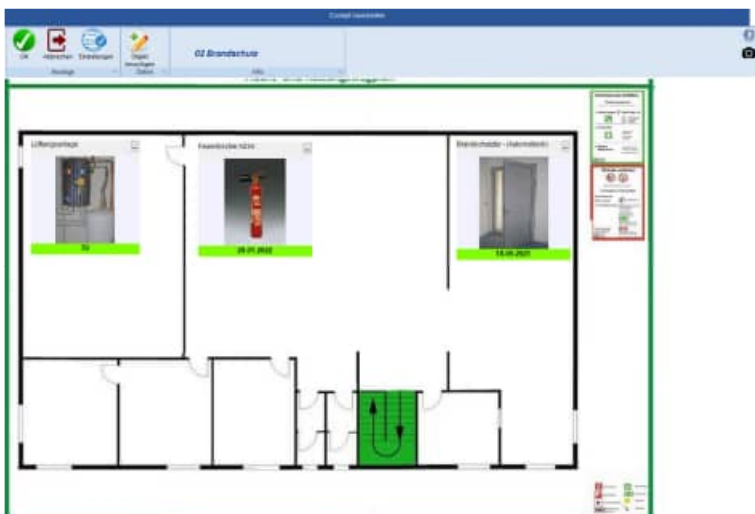
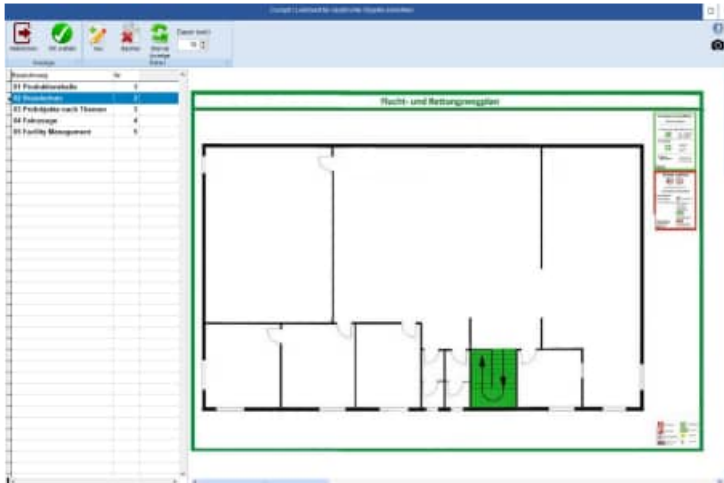

## 6.7 Cockpit / Leitstand – Einstellungen

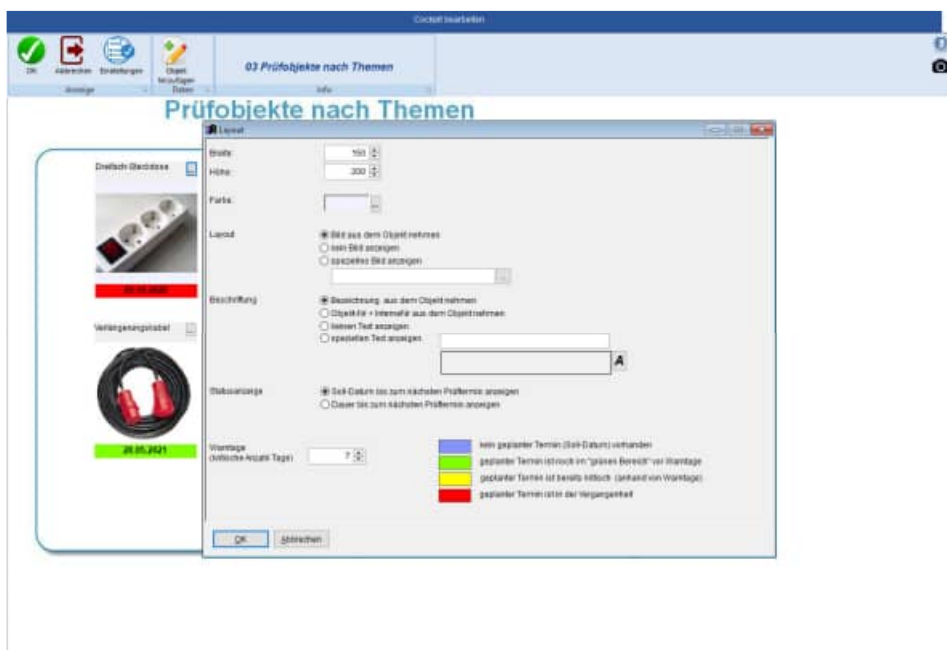

**Tipp:** Durch die verschiedenen Warnfarben (blau, grün, orange, rot) werden Sie sofort auf eine anstehende Prüfung / Wartung aufmerksam.

Das Cockpit ist ideal, wenn Sie Ihren Fokus auf bestimmte Objekte richten wollen.

### 6.8 Tabellen der Objekte / Berichte

Der Wartungsplaner enthält auch eine tabellarische Ansicht der Objekte und Berichte.

Der Aufruf erfolgt über *Tabellen > Objekte...* oder *Tabellen > Berichte*.

Hier sehen Sie alle Objekte / Berichte untereinander aufgelistet. Sie können auch hier neue Objekte / Berichte anlegen, sie verändern und löschen.

Bei den Berichten gibt es aber einen kleinen Unterschied. Wenn Sie an dieser Stelle einen Bericht neu anlegen wollen, ist kein Objekt markiert. Deshalb müssen Sie bei der Berichtseingabe **ein Objekt angeben**.

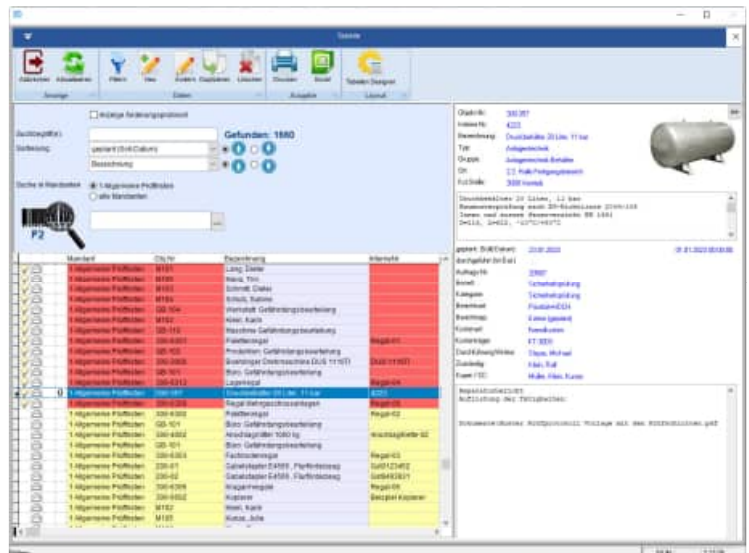
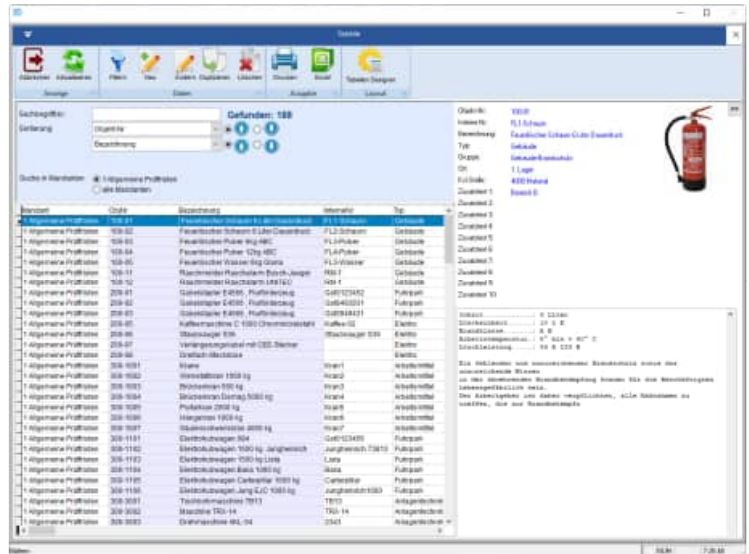

In allen Tabellen steht Ihnen ein Tabellendesigner zur Verfügung.

Somit können Sie die Spalten selber bestimmen.

Die Breite jede Spalte lässt sich genauso einstellen, wie die Reihenfolge der Spalten.

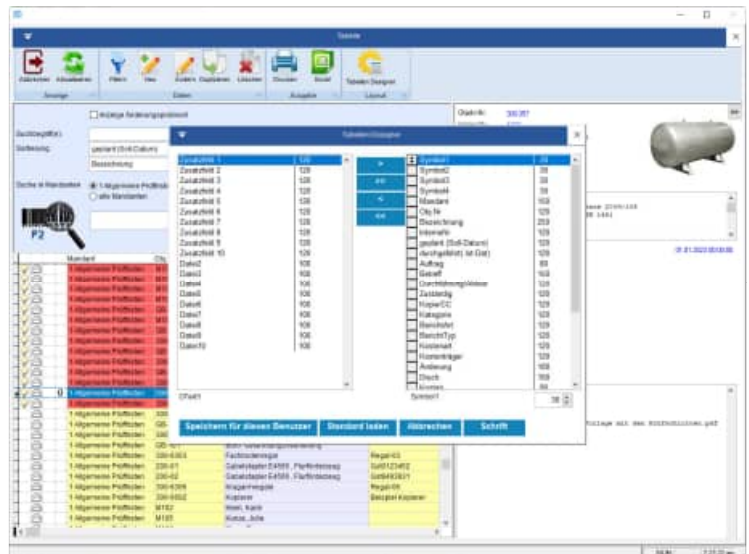

## 6.9 Dashboard – Anzeige der Berichte für das Kuchenstück

Mit der Ansicht sehen Sie sofort, wie der Status der Prüfbericht ist.

Im Dashboard kann die Darstellung nach verschiedenen Datumsarten gewählt werden. Folgende Datumsarten stehen zur Verfügung:

- geplant
- durchgeführt
- letzte Änderung

Als erste Einstellung wird das "geplant -Datum" angezeigt.

Im Dashboard und im Diagramm „Kennzahlen“ können Sie sich durch ein „doppeltes Klicken“ auf das Kuchenstück die Berichte anzeigen lassen, die dieses Kuchenstück bestimmen.

### Neu ist auch die Eingabe für den gewünschten Zeitraum.

Die Vorbelegung ist der aktuelle Monat.

Mit dem Button „Monat vor“ und „Monat zurück“ können Sie den Zeitraum ändern.

Sie können aber auch einen individuellen Zeitraum eingeben. Nach der Eingabe des individuellen Zeitraums aktivieren Sie bitte den Button „Aktualisieren“, um die Ansicht zu aktualisieren.

#### **Tipp: prozentuale Anzeige im Tachometer**

Übersichtlich wird dies insbesondere durch die prozentuale Anzeige in einem Tachometer.

Beispiel: 24,5 % der geplanten Berichten sind im aktuellen Zeitraum durchgeführt worden.

Das Kuchendiagramm enthält ein grünes Segment und ein rotes Segment.

#### **Grünes Kreissegment:**

Hier wird die Anzahl der durchgeführten Berichte angezeigt, die sich im aktuellen Zeitraum befinden.

#### **Rotes Kreissegment:**

Hier wird die Anzahl der nicht durchgeführten Berichte angezeigt, die sich im nicht aktuellen Zeitraum befinden.

In der Headline vom Kuchendiagramm wird noch einmal der gewählte Zeitraum angezeigt.

#### **Tipp: alle Daten anzeigen**

Beachten Sie bitte auch das Optionskästchen „bis heute“ anzeigen

Hier werden die Berichte auf den Zeitraum "Bis heute " eingeschränkt.

### Dashboard - automatisierte Aktualisierung der Anzeige

In der Symbolleiste können Sie eine Intervall Anzeige definieren.

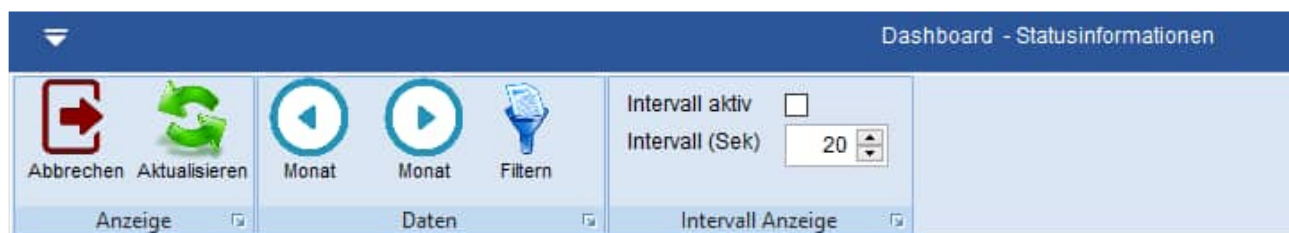

Geben Sie bitte die Anzahl der Sekunden an, nachdem sich die Anzeige automatisch aktualisieren soll.

Aktivieren Sie bitte das Kontrollkästchen „Intervall Aktiv“, wenn sich die Anzeige automatisch alle eingestellten Sekunden aktualisieren soll.

Im unteren Bereich der Maske wird der Zeitpunkt der letzten Aktualisierung angezeigt.

#### **Infomonitor**

Diese Funktion kann ideal auf einem Infomonitor genutzt werden, um den aktuellen Zusatz vom Dashboard als Statusanzeige zu präsentieren.

## 6.10 Analyse – Kataster für die Objekte

Es gibt eine übersichtliche Darstellung als Kataster für die Objekte

Es werden mehrere Objekte in einem Kataster bestehend aus Zeilen und Spalte dargestellt.

Je nach Größe des Bildschirms werden mehrere Daten angezeigt.

Alle wichtigen Informationen werden je Inventar dargestellt.

Wählen Sie bitte links in der Spalte Darstellung aus, ob Sie alle Objekte oder eine bestimmte Ebene sehen möchten.

Wenn Sie die 2. Option wählen, dann können Sie unten die Ebene auswählen.

Je nach Ebene werden die genannten Ausprägungen in der Ebene dargestellt.

Bei dem Typ könnte dies wie folgt aussehen: Anlagentechnik, Arbeitsmittel, Elektro...

Bei der Kostenstelle könnte dies wie folgt aussehen:

1000 Verwaltung, 2000 Lager, 3000 Produktion, ...

Ganz unten kann die Sortierung bestimmt werden.

**Darstellung**

Alle Objekte

bestimmte Ebene

**Ebene**

Typ

**Eintrag**

Anlagentechnik

Arbeitsmittel

Arbeitsschutz

EDV

Elektro

Fuhrpark

Gebäude

Gefährdungsbeurteilung

Geräte

Personal

**Sortierung**

Typ

Je Zelle im Kataster wird ein Objekt dargestellt.

Neben dem Bild und er Bericht wird auch die Ampelfunktion gezeigt.

<<
>>
198

**300-3001 TB13**  
Tischbohrmaschine TB13

Typ: Anlagentechnik  
Gruppe: Anlagentechnik-Maschinen  
Ort: 2.1. Halle Produktionsbereich  
Kostenstelle: 1090 Arbeitsschutz

Fällig 01.05.2024

geplant	durchgeführt	Betreff	Durchführung/Akti
01.05.2024	..	BetrSichV §10+§11	FASI Fachkraft
15.02.2024	07.02.2024	BetrSichV §10+§11	FASI Fachkraft
23.11.2023	23.11.2023	BetrSichV §10+§11	FASI Fachkraft
31.08.2023	31.08.2023	BetrSichV §10+§11	FASI Fachkraft

---

**300-3004 3452**  
Verpackungsmaschine

Typ: Anlagentechnik  
Gruppe: Anlagentechnik-Maschinen  
Ort: 2.1. Halle Produktionsbereich  
Kostenstelle: 3020 Customer Service

Fällig 12.02.2024

geplant	durchgeführt	Betreff	Durchführung/Akti
12.02.2024	..	BetrSichV §10+§11	Steyer, Michael
12.08.2023	12.08.2023	BetrSichV §10+§11	Steyer, Michael
12.02.2023	12.02.2023	BetrSichV §10+§11	Steyer, Michael
12.08.2022	12.08.2022	BetrSichV §10+§11	Steyer, Michael

### Ampelfunktion im Objekt-Kataster

Je Objekt wird der nächste geplante Termin angezeigt. Hierzu wird eine Ampel-Darstellung genutzt.

Die Länge für den Balken der Ampel steht für eine Zeitraum von 6 Monaten.

Es gibt 3 Farben; grün, gelb und rot  
Die Balken werden jeweils unterschiedlich lang dargestellt, je nachdem wann das Objekt den nächsten Termin hat.

**300-3002 TRX-14**  
Maschine TRX-14

Typ: Anlagentechnik  
Gruppe: Anlagentechnik-Maschinen  
Ort: 2.1. Halle Produktionsbereich  
Kostenstelle: 1090 Arbeitsschutz

Fällig 07.04.2024

geplant	durchgeführt	Betreff	Durchführung/Akti
23.08.2025	..	Wartung 2 Jahre	Instandhaltung
07.04.2024	..	Sicherheitsprüfung	Steyer, Michael
07.10.2023	07.10.2023	Sicherheitsprüfung	Steyer, Michael
23.08.2023	23.08.2023	Wartung 2 Jahre	Instandhaltung

**Bedeutung der Farben:**

Fällig 22.06.2024

grün: Das Objekt hat den nächsten Prüftermin nach 14 Tagen oder später  
Bei einem langen grünen Balken ist die Prüfung erst in ca. 14 Tagen oder später.  
Bei eine kurzen grün, war ist der nächste geplante Termin in Kürze.

gelb: Das Objekt hat den nächsten Prüftermin innerhalb der nächsten 14 Tagen.  
Bei einem langen gelb war es schon fast morgen.

rot: Das Objekt hatte einen Termin in der Vergangenheit, der nicht erledigt wurde.  
Bei einem langen rot war es schon mehr als 14 Tage her.

**6.11 Bearbeiten im Objekt-Kataster**

Links oben ist ein kleines Symbol.

Mit diesem Symbol können Sie das Objekt direkt bearbeiten.

 300-3002 TRX-14  
Maschine TRX-14

Typ: Anlagentechnik  
Gruppe: Anlagentechnik-Maschinen  
Ort: 2.1. Halle Produktionsbereich  
Kostenstelle: 1090 Arbeitsschutz

Fällig 07.04.2024

geplant	durchgeführt	Betreff	Durchführung/Akti
23.08.2025	..	Wartung 2 Jahre	Instandhaltung
07.04.2024	..	Sicherheitsprüfung	Steyer, Michael
07.10.2023	07.10.2023	Sicherheitsprüfung	Steyer, Michael
23.08.2023	23.08.2023	Wartung 2 Jahre	Instandhaltung

## 6.12 Report der Objekte

Aufruf über den Menüpunkt *Auswertungen > Reports der Objekte...*

Geben Sie als erstes unter *Objekte filtern* an, welche Objekte gedruckt werden sollen.

Klicken Sie die *Buttons* neben den Eingabefeldern an, wenn Sie die entsprechenden Bezeichnungen nicht mehr kennen. Es erscheint eine Auswahltabelle mit den jeweiligen Begriffen.

Beispiel: Sie möchten alle Objekte eines bestimmten Ortes ausdrucken. Wenn Ihnen die genaue Bezeichnung nicht geläufig ist, müssen Sie auf den *Pfeilbutton*, rechts des Eingabefeldes Ort, klicken.

Es werden dann alle Orte angezeigt, die Sie angelegt haben:

Machen Sie einen Doppelklick auf den gewünschten Eintrag. Der Eintrag wird automatisch übernommen.

Sie können auch die Filterbedingungen beliebig kombinieren. So kann es bei einem sehr großen Maschinenpark sinnvoll sein, alle Objekte die in einem Raum stehen, einer speziellen Gruppe zugeordnet sind und zu einer bestimmten Kostenstelle gehören, auszudrucken.

### Alle Reports als PDF- exportierbar!

mit integrierten PDF – Erzeugungsmodul steht Ihnen sogar eine Navigationsleiste im PDF zur Verfügung.

### Alle Reports als HTML exportierbar!

Weiterhin können alle Reports als HTML-Export für das Internet erstellt werden.

**Tipp:** Benutzen Sie die Vorschau und überprüfen darin, ob die Filterbedingungen ausreichend sind. Wenn der Ausdruck leer ist, haben Sie zu viel „gefiltert“, d.h. es existieren keine Objekte, welche die angegebenen Bedingungen erfüllen.

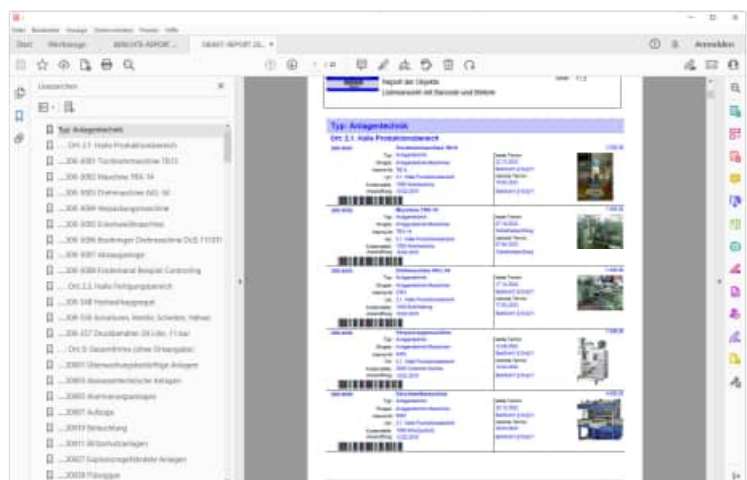

In der Auswahlgruppe *Gruppieren nach...* bestimmen Sie, ob die Berichte nach Objekt-Nr., Bezeichnung, Ort, Kostenstelle, Kategorie oder SB-Kürzel gruppiert werden sollen. Das *Gruppieren nach...* ist kein Filter, es dient dazu, eine von Ihnen bestimmte Reihenfolge beim Berichtsausdruck einzuhalten.

Mit dem *Excel-Export* werden die für den Druck aufbereiteten Daten in eine Excel-Datei (.xls) gespeichert. Geben Sie im darauf folgenden Formular den Pfad und den Dateinamen der Datei an.

**Hinweis:** Es werden nur die Objekte angezeigt, deren Ende-Datum (siehe Objekt bearbeiten) noch nicht erreicht wurde.

Wenn Sie die „ausgemusterten“ Objekte nicht mit ausdrucken wollen, dann müssen Sie den Eintrag *aktive Objekte drucken* deaktivieren.

## 6.13 Report der Berichte

Aufruf über den Menüpunkt *Berichte* > *Reports der Berichte...*

Geben Sie als erstes unter *Reports filtern an*, welche Berichte gedruckt werden sollen.

Klicken Sie die *Buttons* neben den Eingabefeldern an wenn Sie die entsprechenden Bezeichnungen nicht mehr wissen. Es erscheint eine Auswahltabelle mit den jeweiligen Begriffen.

Beispiel: Sie möchten von den Objekten eines bestimmten Ortes alle Berichte ausdrucken. Wenn Ihnen die genaue Bezeichnung nicht geläufig ist, müssen Sie auf den *Pfeilbutton*, rechts des Eingabefeldes Ort, klicken.

Es werden dann alle Orte angezeigt, die Sie angelegt haben:

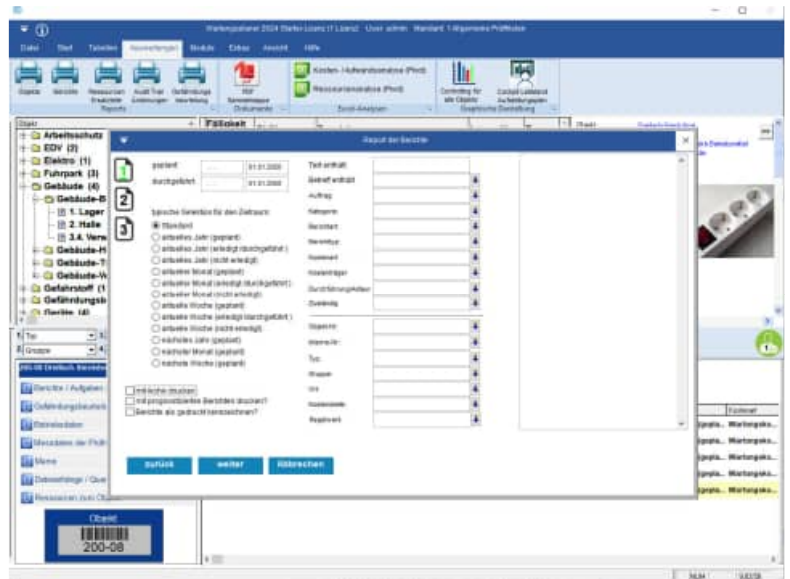

Machen Sie einen Doppelklick auf den gewünschten Eintrag. Der Eintrag wird automatisch übernommen. Sie können auch die Filterbedingungen beliebig kombinieren. So kann es bei einem sehr großen Maschinenpark sinnvoll sein, alle Berichte von Objekten, die in einem Raum stehen, einer speziellen Gruppe zugeordnet sind und zu einer bestimmten Kostenstelle gehören, auszudrucken.

Im 2. Schritt können Sie die Gruppierung und Sortierung bestimmen.

In der Auswahlgruppe *Gruppiert nach...* bestimmen Sie, ob die Berichte nach Objekt-Nr., Bezeichnung, Ort, Kostenstelle, Kategorie oder dem Prüfer gruppiert werden sollen.

Das "*Gruppieren nach...*" ist kein Filter, es dient dazu, eine von Ihnen bestimmte Reihenfolge beim Berichtsausdruck einzuhalten.

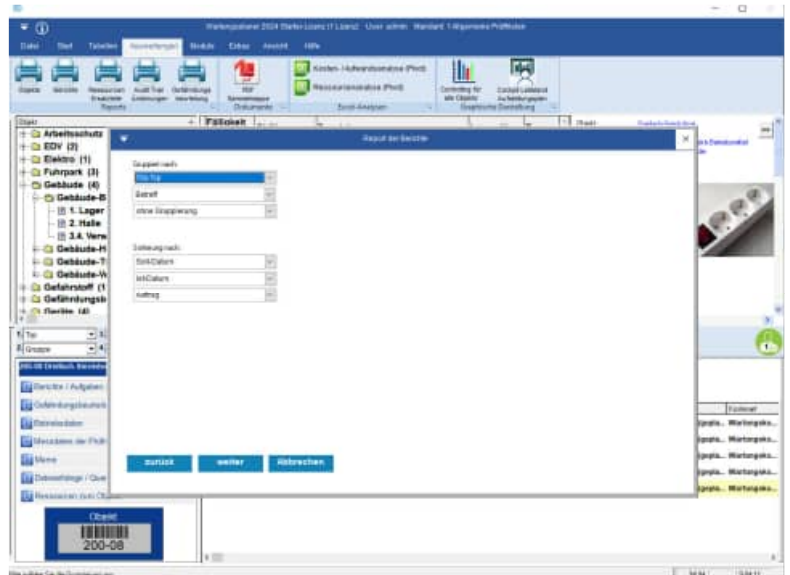

Im 3. Schritt wählen Sie bitte das gewünschte Layout und das Ausgabe-  
medium

Tipp: Nutzen Sie die Vorschau und überprüfen darin, ob die Filterbedingungen ausreichend sind. Wenn der Ausdruck leer ist, haben Sie zu viel „gefiltert“, d.h. es existiert kein Bericht, der die angegebenen Bedingungen erfüllt.

Legende / Zusammenfassung		Anzahl:	365	
	erledigt		prognostizierter Bericht	Datum/ Unterschrift
	offen / nicht erledigt		Intervall-Bericht	-----

Ein weiterer Filter ist der Wartungszeitraum. Sie können den Ausdruck nach dem Soll- und dem Ist-Datum eingrenzen. Beispiel: Wenn Sie alle Berichte des Jahres 2024 drucken möchten, sollten die Eingabefelder unter Filtern nach leer sein und unter dem Soll-Datum ist der 01.01.2024 (von) und der 31.12.2024 (bis) einzutragen.

Bei dem Ist-Datum gehen Sie genauso vor wie beim Soll-Datum. Sie können auch Soll-Datum und Ist-Datum als Filter kombinieren.

### 6.14 Audit Trail – Reporten Sie die Änderungen an den Prüfberichten

Wenn Sie Änderungen in einem Bericht vornehmen, so wird dies mit dem Benutzernamen und einem Zeitstempel protokolliert. Je Feld wird der alte Eintrag und der neue Eintrag festgehalten. Weiterhin wird bei der ersten Änderung des Memofelds und des Ist-Datums auch dieses protokolliert. Im Menüpunkt „Report der Berichte“ können Sie je Bericht ein Textblock mit den Änderungen zu dem Bericht drucken.

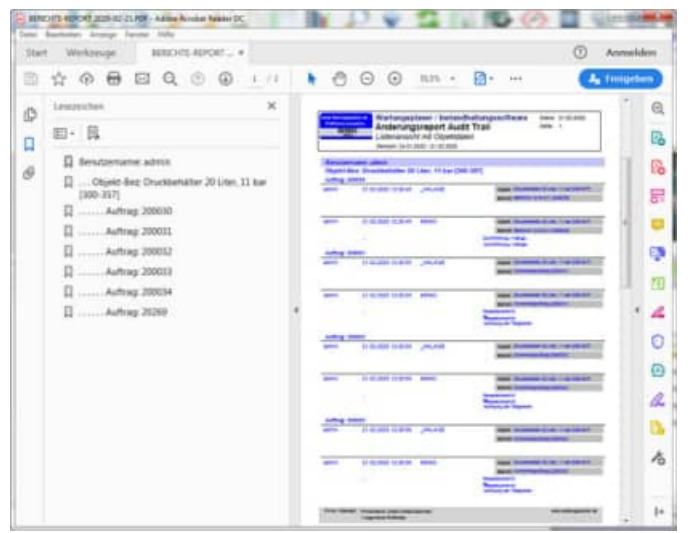
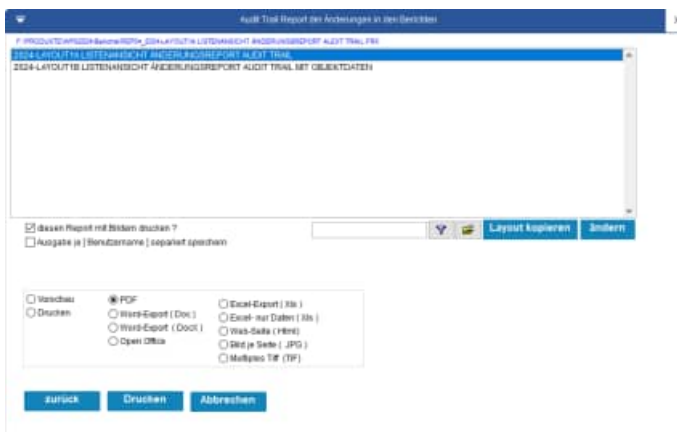
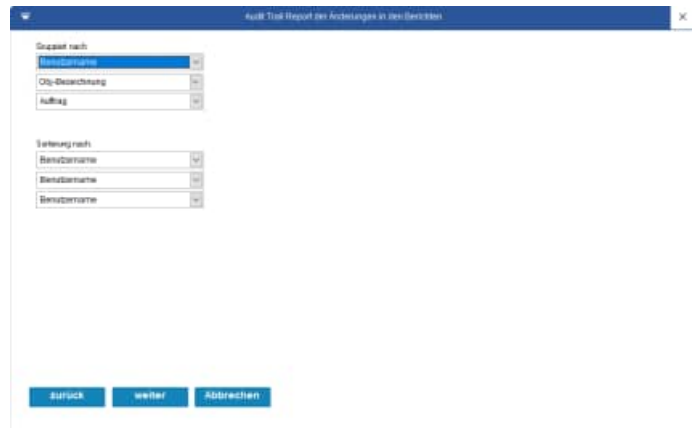

**Tip:** Das Feld, das im Report platziert werden muss, heißt dann „**AUDITTRAIL**“. Dieses Feld steht Ihnen auch in der Vorschau und im Druck für einen einzelnen Bericht zur Verfügung.

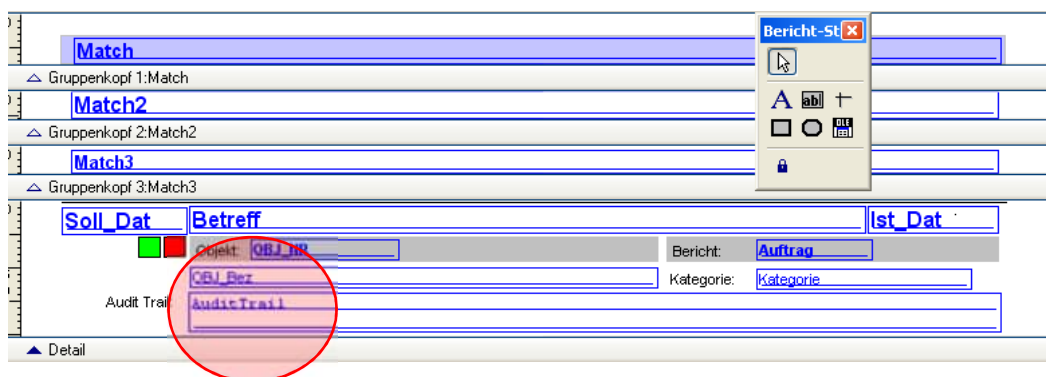

**Tipp:**  Ein weiteres Feld mit dem Namen **AUDITTRAI2** zeigt Ihnen nur die Änderungen für das Feld Ist\_Dat und für das Feld IST\_Memo an.

Gestaltung für das Layout

Match3

Gruppenkopf 3:Match3

Soll_Dat	Betreff	Ist_Dat
Objekt: OBJ_NR	Bericht: Auftrag	
Obj_Bez	Kategorie: Kategorie	
Audit Trail	erfasst Benutzer	durchgeführt Datum
AuditTrail2		

Layout

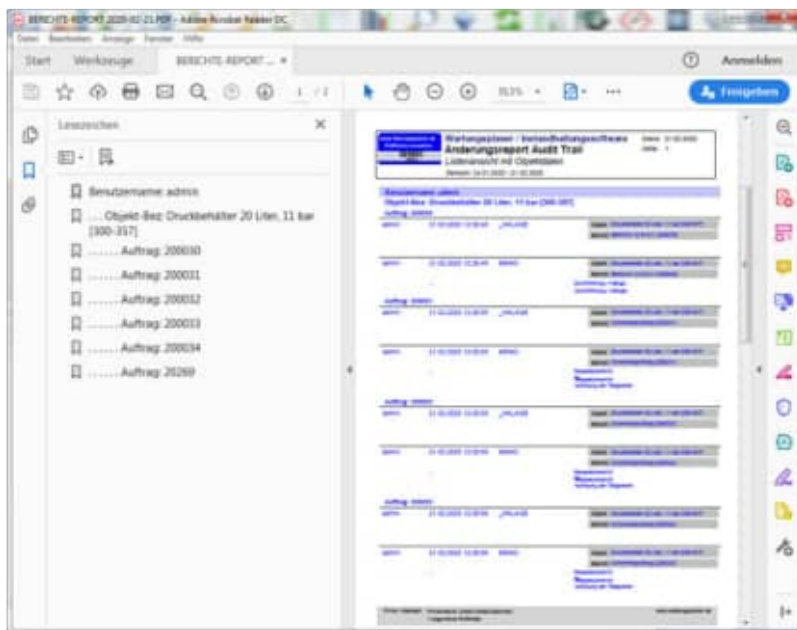

## 6.15 Monatskalender der Berichte

Die Wartung von Objekten ist mit einem bestimmten Zeitaufwand verbunden. Sie können am Tag nur eine bestimmte Anzahl von Wartungen durchführen. Mit dem Monatskalender können Sie die Wartungstermine einfacher planen.

Das Layout für den Kalender und wurde dem Layout von Microsoft Outlook angepasst.

Es gibt 2 Formen der Darstellung

1. Gesamtwert der Berichte  
zusätzlich wird in Rot der Gesamtwert der nicht erledigten Berichte angezeigt.
2. Je Ebene  
z.B. verdichtet nach Prüfer, Kategorie, usw.

Wenn Sie den Prüfer als Ebene wählen, dann wird jeder Prüfer, der an diesem Tag eine Aufgabe hat, im Kalender mit der Anzahl der Berichte angezeigt.

This close-up shows the 'Darstellung' and 'Wert' settings. The 'Gesamt' radio button is selected and highlighted with a red box. The 'Anzahl' dropdown is also visible.

This close-up shows the 'Je Ebene' radio button selected and highlighted with a red box. A dropdown menu is open, showing options like 'Prüfer', 'Berichtsart', 'Berichtstyp', 'Kostenart', 'Kostenträger', 'Zuständig', and 'Betreff'.

### Darstellung mit dem gewählten Wert

Je Tag wird in schwarzer Zahl die Anzahl der Berichte angezeigt.

Und in roter Zahl wird die Anzahl der nicht erledigten Berichte angezeigt.

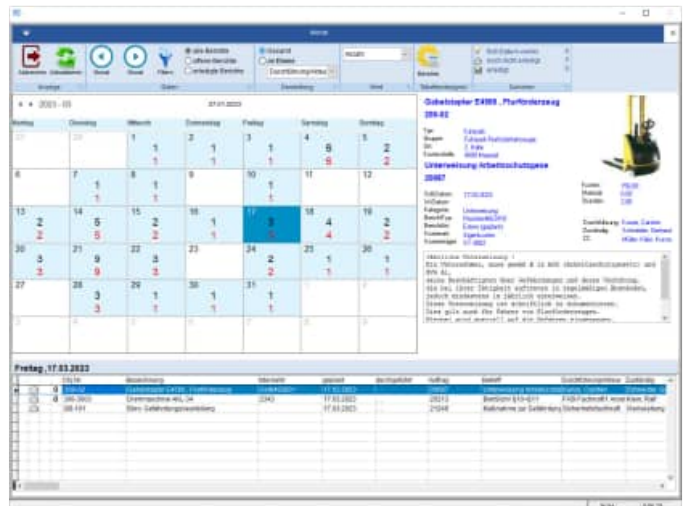

### Darstellung nach einer Ebene verdichtet

Mit der Darstellung „Ebene“ werden die jeweils zuvor ausgewählten Kriterien wie z. B. Typ, Gruppe, Ort usw. verdichtet und mit der Anzahl pro Tag dargestellt.

Wenn die Anzeige für einen Tag zu klein ist, und nicht alle Einträge eines Tages im Kalender angezeigt werden können, dann nutzen Sie bitte den Pfeil rechts oben, um detaillierte Informationen anzuzeigen.

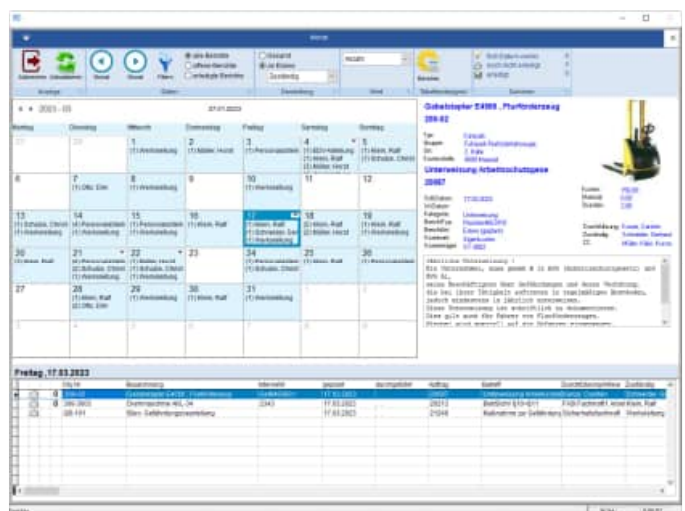

### Filter für die Berichte aktivieren

In Verbindung mit der Filterfunktion können Sie auf die Einträge im Kalender einschränken.

Kombinieren Sie zum Beispiel in Ihre Filterbedingungen alle „Wartungen“ mit einem bestimmten „Prüfer“.

Bei der Filterung der Berichte ist eine Mehrfachauswahl der einzelnen Felder möglich. Bisher konnte je Feld nur ein Eintrag bestimmt werden.

Eine Mehrfachauswahl von maximal **25 Ausprägungen je Feld** ist möglich.

Die Anzahl alle Selektionen für alle Felder ist auf **100 Ausprägungen** begrenzt.

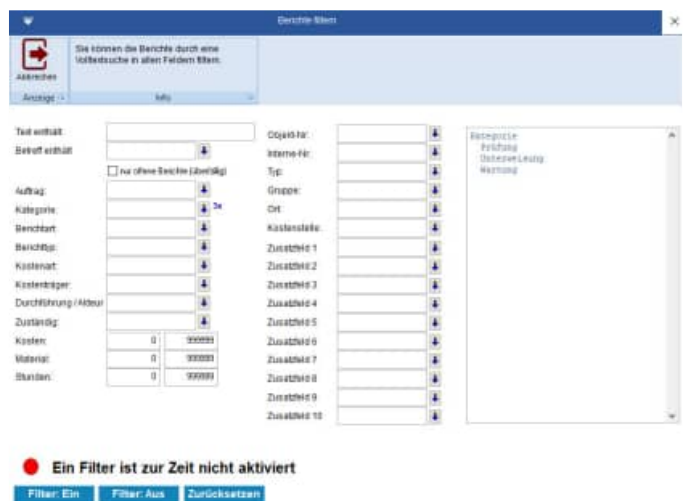

**Welche Werte sollen dargestellt werden**

Definieren Sie den Wert den Sie darstellen möchten.

- Anzahl
- Kosten
- Material
- Stunden
- Total=Kosten + Material
- Lohn=Kosten \* Stunden

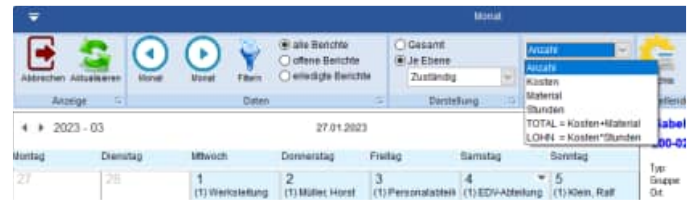

Montag	Dienstag	Mittwoch	Donnerstag	Freitag	Samstag	Sonntag
27	28	1 (1) Werkstatte	2 (1) Mülleer Horst	3 (1) Personalstelle	4 (1) EDV-Abteilung	5 (1) Klein, Raff

### 6.16 Jahresübersicht der Berichte und Aufgaben

Jahresübersicht: Den Jahreskalender finden Sie unter dem Menüpunkt Start – Jahresübersicht.

Hier wird das ganze Jahr angezeigt.

Sie brauchen aber nur auf den Tag klicken, um die Berichte in der Tabelle unter dem Kalender aufzulisten. Ein Doppelklick auf einen Bericht, bringt Sie auch hier zur Berichtsbearbeitung.

Mit den beiden Pfeilbuttons klicken Sie ein Jahr weiter oder ein Jahr zurück.

#### Welche Werte sollen dargestellt werden

Definieren Sie den Wert den Sie darstellen möchten.

- Anzahl
- Kosten
- Material
- Stunden
- Total=Kosten + Material
- Lohn=Kosten \* Stunden

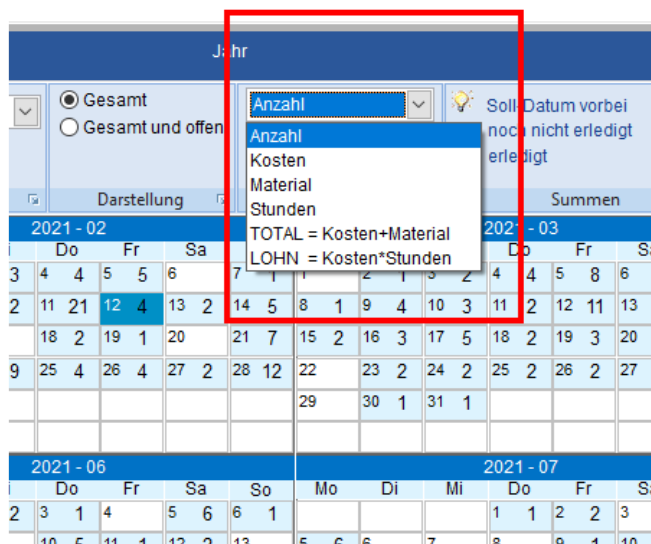

### 6.17 Microsoft Outlook Abgleich

Die Daten können mit Microsoft Outlook als Termin (Kalender) oder als Aufgabe abgeglichen werden. Änderungen aus dem Wartungsplaner werden in Microsoft Outlook übernommen, umgekehrt jedoch nicht.

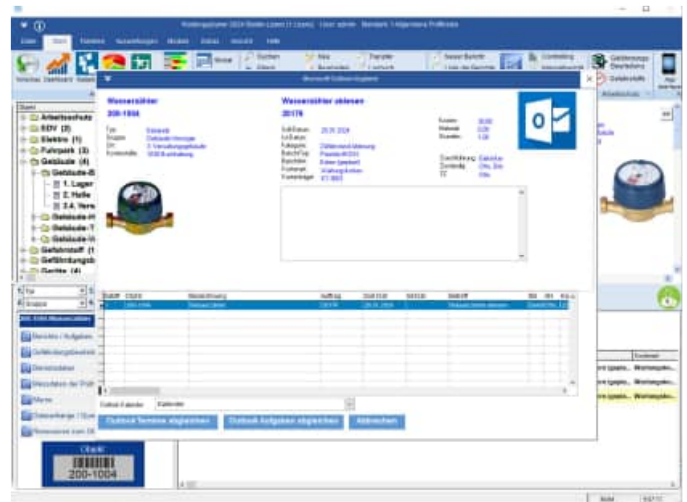

#### Menüpunkt: Module / Microsoft Outlook Abgleich

Prüfen Sie bitte zuvor Ihre Selektion, so dass nicht unnötig viele Informationen nach Outlook übertragen werden.

Die Selektion findet jetzt über Auswahllisten statt. Die Vorbelegung für den typischen Zeitraum ist vorgelegt mit „Aktueller Monat geplant“. Dadurch vermeiden Sie versehentliches Übertragen aller Bericht nach Outlook.

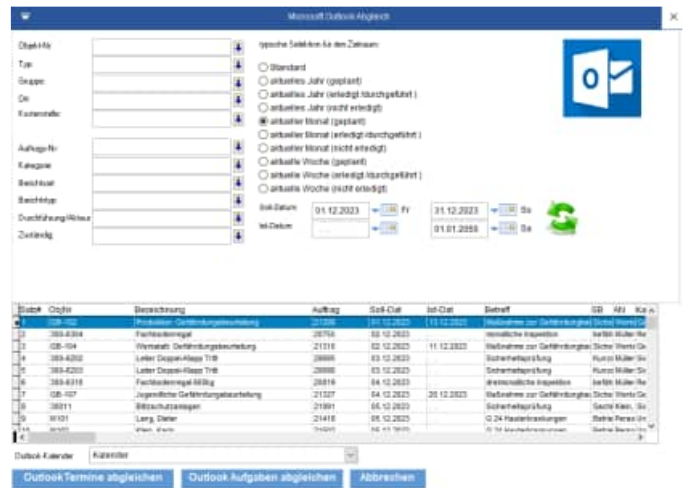

Im unteren Teil der Maske können Sie einen Kalender aus Ihrem Outlook auswählen.

Manchmal wird hier auch ein Gruppenkalender angezeigt.

Die Daten können auch in einen Gruppenkalender übertragen werden, sofern Sie die über die entsprechenden Berechtigungen verfügen.

## 6.18 PDF-Sammelmappe / Dokumentenmappe

Die PDF-Sammelmappe / Dokumentenmappe bietet eine Zusammenführung und Archivierung aller Dokumente zu den Berichten.

Hierbei werden je Objekt alle Berichte mit den allen Prüf- und Wartungsprotokollen gebündelt, um gewissermaßen eine „PDF-Sammelmappe“ zu erzeugen.

Die Sammelmappe kann unter dem Menüpunkt „Auswertungen / PDF-Sammelmappe“ aufgerufen werden.

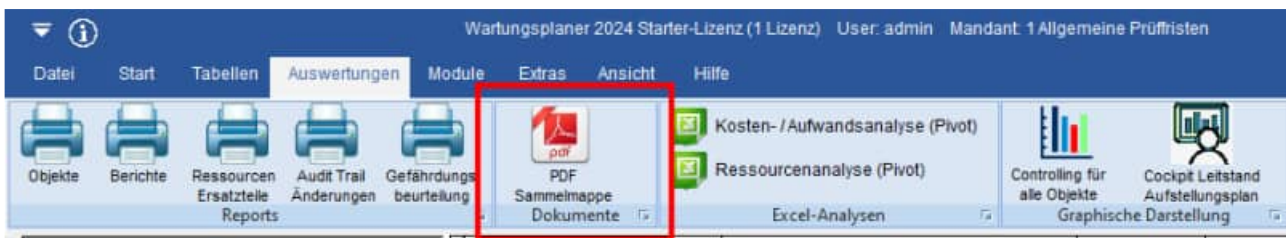

Zusätzlich kann die PDF-Sammelmappe für eine Objekt erstellt werden. Dies geht auch über die rechte Maustaste zu einem Objekt in der Hauptmaske.

Die PDF-Sammelmappe wird in 2 Schritten erzeugt.

Im ersten Schritt werden die Berichte selektiert

Im 2. Schritt wählen Sie das Layout aus.

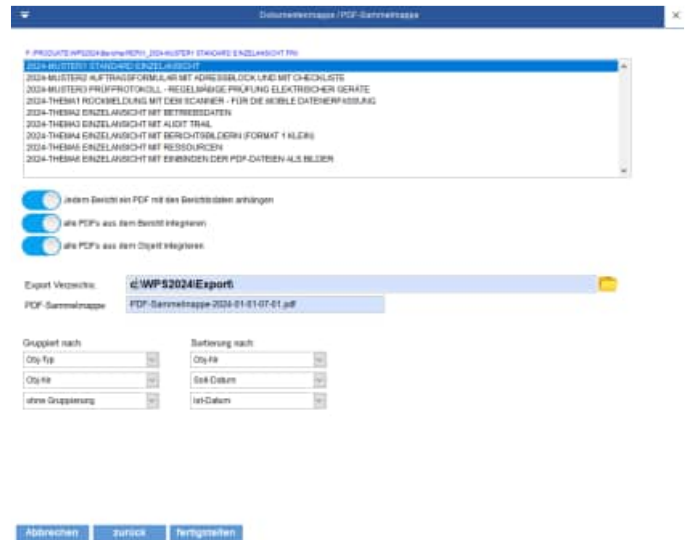

Optional können Sie verschiedene PDF-Dateien aus den Objekten und den Berichten integrieren.

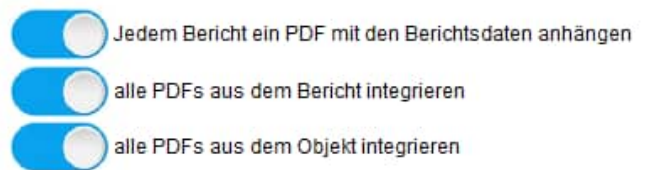

Geben Sie bitte das Verzeichnis und den Dateinamen der PDF-Sammelmappe an

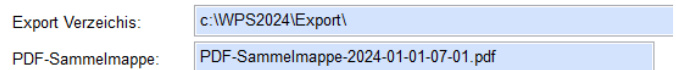

Mit dem Button „Fertigstellen“ wird dann die PDF-Sammelmappe erzeugt.

PDF-Sammelmappe-2024-01-01-07-01.pdf

## 6.19 Analyse der Dokumente

Die Analyse der Dokumente zeigt Ihnen, ob alle Datenanhänge vorhanden sind oder fehlen. Dies sollten Sie regelmäßig prüfen.

Mit diesem Programmpunkt fällt sofort auf, ob versehentlich ein Dateianhang oder ein Bild im Windows-Explorer verschoben oder gelöscht wurde.

Sie erhalten ein Mengengerüst der Dateianhänge für die Objekte und Berichte und die verschiedenen Mandanten

Die Analyse der Dokumente können Sie unter dem Menüpunkt „Auswertungen / Analyse der Dokumente“ aufgerufen werden.

The 'Analyse der Dokumente' window is open, displaying a donut chart with 192 (red) and 2.261 (green) segments. Below the chart are two tables:

Herkunft	Anzahl	Dateityp	Anzahl
Bericht	1296	MP4	192
Objekt	1158	PDF	1736
		Webseite	384
		XLSX	141

On the right side of the window, there are toggle switches for 'Existierende Dateien anzeigen' (checked), 'Fehlende Dateien anzeigen' (unchecked), and 'Alle Mandanten anzeigen' (unchecked). A filter input field is also present.

Below the tables is a detailed list of documents with the following columns: #, Status, Dateityp, Stand, Datei, Bezeichnung, and Mandant.

#	Status	Dateityp	Stand	Datei	Bezeichnung	Mandant
00001	vorhanden	PDF	01.01.2024 15:08:56	Dokumente\Beispiel PDF-Dokument.pdf	100-01 Feuerlöcher Schaum 6 Liter Dauerdruck	1 Allgemein
00002	vorhanden	PDF	01.01.2024 17:49:42	Dokumente\Muster Rechnung.pdf	100-01 Feuerlöcher Schaum 6 Liter Dauerdruck	1 Allgemein
00003	vorhanden	PDF	01.01.2024 18:30:42	Dokumente\Muster Angebot.pdf	100-01 Feuerlöcher Schaum 6 Liter Dauerdruck	1 Allgemein
00004	vorhanden	Webseite		http://maps.google.de/maps?z=15&l=49.0558031,8.8169199	100-01 Feuerlöcher Schaum 6 Liter Dauerdruck	1 Allgemein
00005	vorhanden	Webseite		https://www.Wartungsplaner.de	100-01 Feuerlöcher Schaum 6 Liter Dauerdruck	1 Allgemein
00006	fehlt	MP4		DOKUMENTE\Beispiel für ein Video.mp4	100-01 Feuerlöcher Schaum 6 Liter Dauerdruck	1 Allgemein
00007	vorhanden	PDF	01.01.2024 15:08:56	Dokumente\Beispiel PDF-Dokument.pdf	100-02 Feuerlöcher Schaum 9 Liter Dauerdruck	1 Allgemein
00008	vorhanden	PDF	01.01.2024 17:49:42	Dokumente\Muster Rechnung.pdf	100-02 Feuerlöcher Schaum 9 Liter Dauerdruck	1 Allgemein
00009	vorhanden	PDF	01.01.2024 18:30:42	Dokumente\Muster Angebot.pdf	100-02 Feuerlöcher Schaum 9 Liter Dauerdruck	1 Allgemein
00010	vorhanden	Webseite		http://maps.google.de/maps?z=15&l=49.0558031,8.8169199	100-02 Feuerlöcher Schaum 9 Liter Dauerdruck	1 Allgemein
00011	vorhanden	Webseite		https://www.Wartungsplaner.de	100-02 Feuerlöcher Schaum 9 Liter Dauerdruck	1 Allgemein
00012	fehlt	MP4		DOKUMENTE\Beispiel für ein Video.mp4	100-02 Feuerlöcher Schaum 9 Liter Dauerdruck	1 Allgemein
00013	vorhanden	PDF	01.01.2024 15:08:56	Dokumente\Beispiel PDF-Dokument.pdf	100-03 Feuerlöcher Pulver 6kg ABC	1 Allgemein
00014	vorhanden	PDF	01.01.2024 17:49:42	Dokumente\Muster Rechnung.pdf	100-03 Feuerlöcher Pulver 6kg ABC	1 Allgemein
00015	vorhanden	PDF	01.01.2024 18:30:42	Dokumente\Muster Angebot.pdf	100-03 Feuerlöcher Pulver 6kg ABC	1 Allgemein

Rechts in der Maske befinden sich die Filtereinstellungen.

- Existierende Dateien anzeigen JA / NEIN
- Fehlende Dateien anzeigen JA / NEIN
- Alle Mandanten anzeigen JA / NEIN

Als Filter könne Sie auch eine Text eingeben, der im Dateinamen enthalten sein soll.

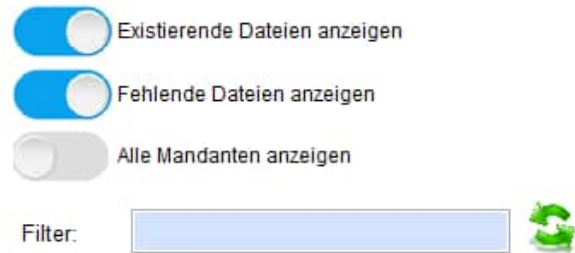

Mit einem Doppel-Klick können Sie einen Dateianhang öffnen.

Oder nutzen Sie bitte das gelbe Symbol zum Öffnen der Datei.

#	Status	Dateityp	Stand	Datei
00001	vorhanden	PDF	01.01.2024 15:08:56	Dokumente\Beispiel PDF-Dokument.pdf
00002	vorhanden	PDF	01.01.2024 17:49:42	Dokumente\Muster Rechnung.pdf
00003	vorhanden	PDF	01.01.2024 18:30:42	Dokumente\Muster Angebot.pdf
00004	vorhanden	Webseite	Webseite	http://maps.google.de/maps?z=15&=m&q=50
00005	vorhanden	Webseite	Webseite	https://www.Wartungsplaner.de
00006	fehlt	MP4		DOKUMENTE\Beispiel für ein Video.mp4
00007	vorhanden	PDF	01.01.2024 15:08:56	Dokumente\Beispiel PDF-Dokument.pdf
00008	vorhanden	PDF	01.01.2024 17:49:42	Dokumente\Muster Rechnung.pdf
00009	vorhanden	PDF	01.01.2024 18:30:42	Dokumente\Muster Angebot.pdf

Mit einem Klick auf die Beschriftung der Datei kopieren Sie den Dateinamen in die Zwischenablage

#	Status	Dateityp	Stand	Datei
00001	vorhanden	PDF	01.01.2024 15:08:56	Dokumente\Beispiel PDF-Dokument.pdf
00002	vorhanden	PDF	01.01.2024 17:49:42	Dokumente\Muster Rechnung.pdf
00003	vorhanden	PDF	01.01.2024 18:30:42	Dokumente\Muster Angebot.pdf
00004	vorhanden	Webseite	Webseite	http://maps.google.de/maps?z=15&=m&q=50
00005	vorhanden	Webseite	Webseite	https://www.Wartungsplaner.de
00006	fehlt	MP4		DOKUMENTE\Beispiel für ein Video.mp4
00007	vorhanden	PDF	01.01.2024 15:08:56	Dokumente\Beispiel PDF-Dokument.pdf
00008	vorhanden	PDF	01.01.2024 17:49:42	Dokumente\Muster Rechnung.pdf
00009	vorhanden	PDF	01.01.2024 18:30:42	Dokumente\Muster Angebot.pdf

## 7 Weitere Programmbedienung

Wenn Sie sich aufmerksam durch Kapitel 3 gearbeitet haben, ist Ihnen bestimmt der eine oder andere Programmpunkt aufgefallen, der noch nicht erläutert wurde. Das wird nun in Kapitel 5 behandelt.

### 7.1 komplette Dokumentation als PDF Datei mit allen Protokollen

In den Listen können Sie jetzt zusätzlich die PDF Dateianhänge in die Druckausgabe integrieren.

#### Tip: So haben Sie alles zusammen in einer kompletten Dokumentation

Mit dieser Funktion erzeugen Sie sich eine komplette Dokumentation aller Wartungen und Prüfungen in einer Druckausgabe oder als PDF Datei.

Auch Ihre Prüfprotokolle oder Bedienungsanleitungen aus eigenen PDF Dateien sind dann in einer neuen PDF-Datei!

Diese Funktion steht Ihnen in folgenden Reports zur Verfügung:

- Report der Objekte
- Report der Berichte
- Vorschauliste der Berichte

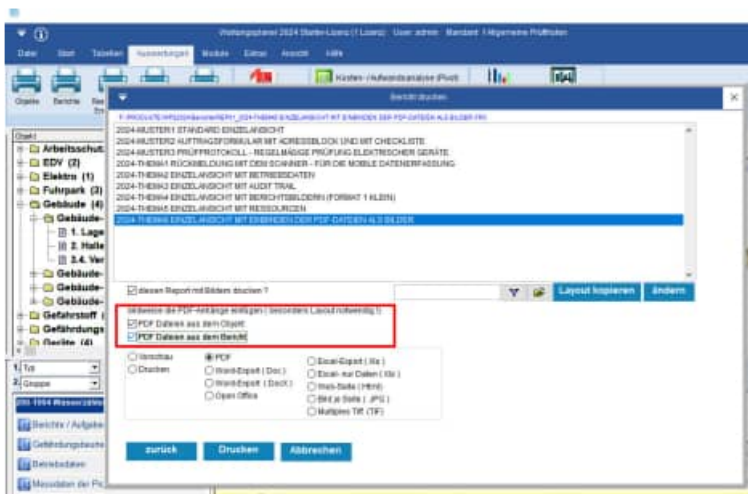

Nutzen bitte das Beispiellayout „Einzelansicht mit integrierten Dateianhängen“.

#### Aktivieren Sie die 2 Optionen

Wenn Sie die Option „PDF Datei aus dem **Objekt** integrieren“ auswählen, werden Ihnen alle PDF Dateien als jpg-Dateien seitenweise konvertiert und das als Bild in die Druckausgabe eingebettet.

Wenn Sie die Option „PDF Datei aus dem **Bericht** integrieren“ auswählen, werden Ihnen alle PDF Dateien als jpg-Dateien seitenweise konvertiert und das als Bild in die Druckausgabe eingebettet.

## 7.2 Einzel-Druckausgabe mit integrierten PDF Dateien

Beim Druck eines einzelnen Berichts können Sie jetzt die PDF Dateianhänge direkt in die Druckausgabe einbetten.

Hierzu steht Ihnen ein neues Beispiel Layout zur Verfügung.

- **Einzelansicht mit integrierten Dateianhängen**

Report list:

- 2022-MUSTER1 STANDARD EINZELANSICHT
- 2022-MUSTER2 AUFTRAGSFORMULAR MIT ADRESSBLOCK UND MIT CHECKLISTE
- 2022-MUSTER3 PRÜFPROTOKOLL - REGELMÄßIGE PRÜFUNG ELEKTRISCHER GERÄTE
- 2022-THEMA1 RÜCKMELDUNG MIT DEM SCANNER - FÜR DIE MOBILE DATENERFASSUNG
- 2022-THEMA2 EINZELANSICHT MIT BETRIEBSDATEN
- 2022-THEMA3 EINZELANSICHT MIT AUDIT TRAIL
- 2022-THEMA4 EINZELANSICHT MIT BERICHTSBILDERN (FORMAT 1 KLEIN)
- 2022-THEMA5 EINZELANSICHT MIT RESSOURCEN**
- 2022-THEMA6 EINZELANSICHT MIT INTEGRIERTEN DATEIANHÄNGEN**

Options:

- diesen Report mit Bildern drucken ?
- PDF Dateien aus dem Objekt in die Ausgabe integrieren
- PDF Dateien aus dem Bericht in die Ausgabe integrieren

Output format options:

- Vorschau
- PDF
- Excel-Export ( Xls )
- Drucken
- Word-Export ( Doc )
- Excel- nur Daten ( Xls )
- Word-Export ( DocX )
- Web-Seite ( Html )
- Open Office
- Bild je Seite ( JPG )
- Multiples Tiff ( TIF )

Buttons: zurück, Drucken, Abbrechen

### Aktivieren Sie die 2 Optionen

Wenn Sie die Option „PDF Datei aus dem **Objekt** integrieren“ auswählen, werden Ihnen alle PDF Dateien als jpg-Dateien seitenweise konvertiert und das als Bild in die Druckausgabe eingebettet.

Wenn Sie die Option „PDF Datei aus dem **Bericht** integrieren“ auswählen, werden Ihnen alle PDF Dateien als jpg-Dateien seitenweise konvertiert und das als Bild in die Druckausgabe eingebettet.

### 7.3 Prognose für Berichte (Zukunftsplanung)

Im Report der Berichte können Sie jetzt eine Prognose mit ausdrucken.

Die Prognose ist eine Zukunftsplanung. Hierbei wird aus den **Berichten mit Folgetagen** jeweils für den gewünschten Zeitraum eine Prognose prognostiziert.

Aus den **Intervallberichten** wird auf Basis der letzten beiden Intervall-Berichten auch eine Zukunftsplanung kalkuliert.

Legende / Zusammenfassung		Anzahl:	365
	erledigt		prognostizierter Bericht
	offen / nicht erledigt		Intervall-Bericht
		Datum/ Unterschrift	
-----			

**Tipp:** Die Prognose ist auch in der Hauptmaske sichtbar.  
Zeigen Sie sich hierzu die prognostizierten Berichte zu einem Objekt an.

## Prognose. Anzeige in der Hauptmaske

Wkt	Ist-Datum	Ausgeführt	Auftrag	Beauftragter	Kategorie	Art	Typ	Kostenvor	
Di	29.08.2023	03.09.2023	So	20174	Wasserzähler ablesen	Zählerstand Ablesung	Priorität-HO...	Extern (gepl.)... Wartungsk	
Fr	03.11.2023	Fr	05.11.2023	So	20175	Wasserzähler ablesen	Zählerstand Ablesung	Priorität-HO...	Extern (gepl.)... Wartungsk
Fr	25.01.2024	Fr	20176	Wasserzähler ablesen	Zählerstand Ablesung	Priorität-HO...	Extern (gepl.)... Wartungsk		
Di	28.03.2024	Di	20176	Wasserzähler ablesen	Zählerstand Ablesung	Priorität-HO...	Extern (gepl.)... Wartungsk		
So	26.05.2024	So	20176	Wasserzähler ablesen	Zählerstand Ablesung	Priorität-HO...	Extern (gepl.)... Wartungsk		
Fr	26.07.2024	Fr	20176	Wasserzähler ablesen	Zählerstand Ablesung	Priorität-HO...	Extern (gepl.)... Wartungsk		
Di	26.09.2024	Di	20176	Wasserzähler ablesen	Zählerstand Ablesung	Priorität-HO...	Extern (gepl.)... Wartungsk		
Di	26.11.2024	Di	20176	Wasserzähler ablesen	Zählerstand Ablesung	Priorität-HO...	Extern (gepl.)... Wartungsk		

Aktivieren Sie bitte in der Hauptmaske das Häkchen „mit Prognose“, damit Sie bei jedem Objektwechsel die prognostizierten Berichte für dieses Objekt aufgelistet bekommen.

Die prognostizierten Berichte sind mit einem Symbol gekennzeichnet und mit dem Begriff „Prognose“ in der Spalte „Ist-Datum“ gekennzeichnet.

(Die Berichte der Prognose sind nicht bearbeitbar)

**Tipp:** Unter dem Menüpunkt „Extras Optionen“ können Sie einstellen, wieweit Ihre persönliche Prognose in die Zukunft erfolgen soll. Die Voreinstellung ist 01.01.2050.

### 7.4 Gefährdungsbeurteilung

Einen besonderen Augenmerk haben wir auf die Gefährdungsbeurteilung gelegt. Wir haben einen Mustermandanten angelegt, in dem Sie zahlreiche Gefährdungsbeurteilungen aufgelistet haben.

- Object Tree (Objekt):** A hierarchical list of objects including 'Arbeitsschutz (3)', 'EDV (2)', 'Elektro (1)', 'Fuhrpark (3)', 'Gebäude (4)', 'Gebäude-Brandschutz (3)', 'Gebäude-Heizung-Klima (2)', 'Gebäude-Türe,Tore,Fenster (1)', 'Gebäude-Versorger (1)', 'Gefahrstoff (1)', 'Gefährdungsbeurteilung (4)', and 'Geräte (4)'. 'Gefährdungsbeurteilung (4)' is selected.
- Table:** A table listing hazard assessments with columns: 'Fälligkeit 14 Tage', 'ObjNr', 'Bezeichnung', 'InterneNr', and 'Typ'. The table contains 10 entries (GB-101 to GB-110), all of type 'Gefährlich'. GB-106 'Heben Gefährdungsbeurteilung' is highlighted in blue.
- Details Panel (Rechts):** Shows details for the selected object: 'Objekt: Heben Gefährdungsbeurteilung', 'Typ: Gefährdungsbeurteilung', 'Gruppe: GBU - 1 tag-einstufige Gefahr', 'Ort: 2.2. Halle Fertigungsbereich', 'Easterunde: 2010 Produktion', 'Interne Nr.: 01.01.2019', 'New-Status: 0.00', 'Ende-Datum: 27.04.2024', and 'Nächste Bericht:'. There is also a 'GBU' icon with a checkmark.
- Filter and Selection (Unten links):** Shows filters for 'Typ' (Gefährlich) and 'Gruppe' (ohne Gruppierung). Below this, there are buttons for 'Berichte / Aufgaben zum Objekt', 'Gefährdungsbeurteilung', 'Betriebsdaten', 'Messdaten der Prüfmittel', 'Memo', 'Dateianhänge / Querverweise', and 'Ressourcen zum Objekt'. A barcode for 'Objekt GB-106' is also visible.
- Risk Matrix (Unten rechts):** Two identical risk matrices for 'Heben Gefährdungsbeurteilung'. Each matrix has a vertical axis for 'Wahrscheinlichkeit' (1=unwahrscheinlich, 2=selten, 3=gelegentlich, 4=häufig, 5=fast täglich) and a horizontal axis for 'Schweregrad' (1=Leichte Verletzungen ohne Arbeitsaufall, 2=Leichte Verletzungen mit Arbeitsaufall, 3=lebensgefährliche Körperbeschädigungen, 4=bleibende Körperbeschädigungen, 5=Tod). The matrices use a color scale: green for 'niedrig', yellow for 'mittel', and red for 'hoch'. The matrices show a 5x5 grid of risk levels, with the highest risk (red) occurring at the intersection of 'fast täglich' and 'bleibende Körperbeschädigungen'.

## 7.5 Screenshot Funktion mit Übergabe an Word oder Excel

Das Ergebnis aus der Bildschirmkopie kann an Microsoft Word oder Microsoft Excel übergeben. Weiterhin ist eine Speicherung als JPG-Datei möglich.

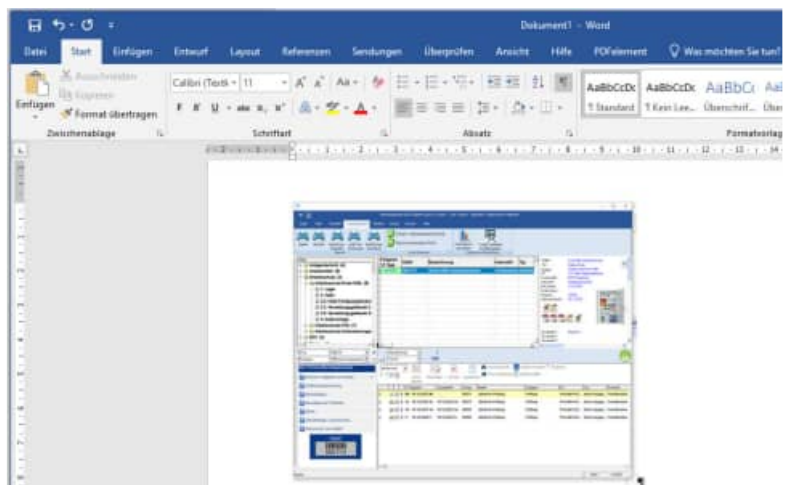
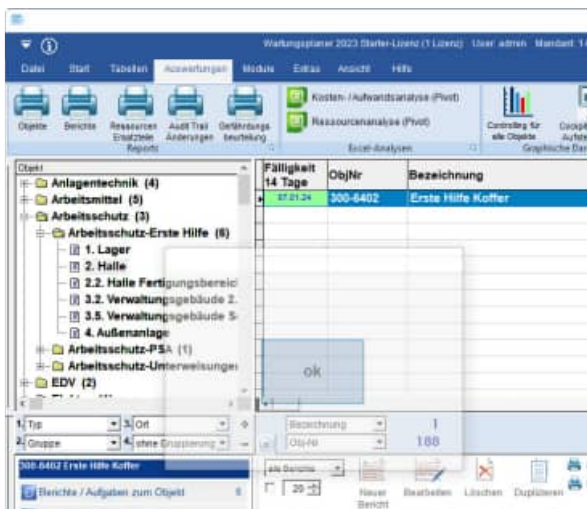
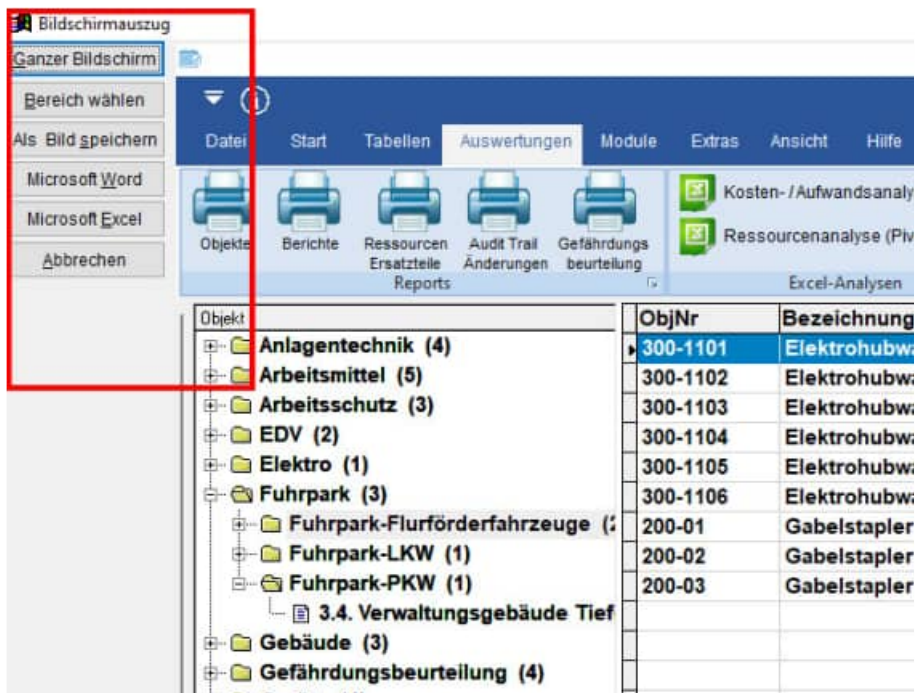

Mit dem Button „Bereich wählen“ können Sie einen beliebigen Ausschnitt aus dem Bildschirm fotografieren. Vergrößern, verschieben Sie hierzu das Fenster und aktivieren Sie dann den blauen OK-Button.

**Tipp:** Sie können das Bild auch als JPG-Datei speichern

## 7.6 UNC-Pfade für Dateinamen mit einem gemappten Laufwerk

Beim Aufnehmen von Dateianhängen im Objekt oder Bericht können Sie optional den Laufwerksbuchstaben durch den UNC-Pfad ersetzen.

Beispiel: L:\Dokumente\Datei.doc => \\servername\Freigabename\ Datei.doc

**Vorteil:** Es ist jetzt egal, wie welcher User seine Laufwerke zugeordnet hat. Wenn bei dem einen User die Datei unter **L:\dokumente\Datei.doc** und bei einem anderen User die gleiche Datei unter **X:\dokumente\Datei.doc** steht, so können jetzt beide User über den UNC-Pfad auf die Datei **\\servername\Freigabename\ Datei.doc** zugreifen.

Das Ersetzen erfolgt bei der Aufnahme von Dateianhängen oder Bildern.

Geben Sie unter Extras / Allgemeine Einstellungen an, ob Sie den UNC-Pfad nutzen möchten.

In der Maske werden rechts oben Ihre **gemappten** Laufwerke angezeigt.

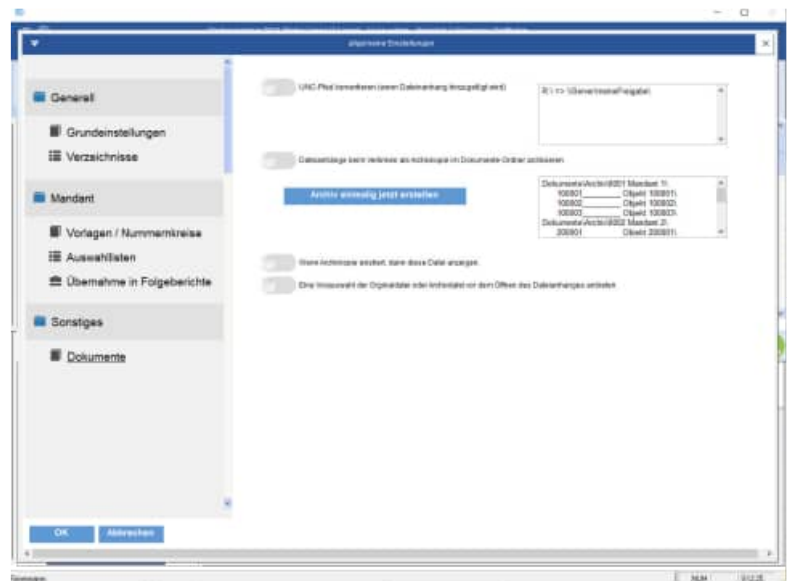

## 7.7 UNC-Pfade nachträglich für alle Dateinamen nutzen

Unter dem Menüpunkt „Extras / Dienstprogramm: UNC-Pfad konvertieren“ finden Sie die Maske zum Ändern in den UNC-Pfad.

Oben sehen Sie die gemappten Laufwerke auf Ihrem PC.

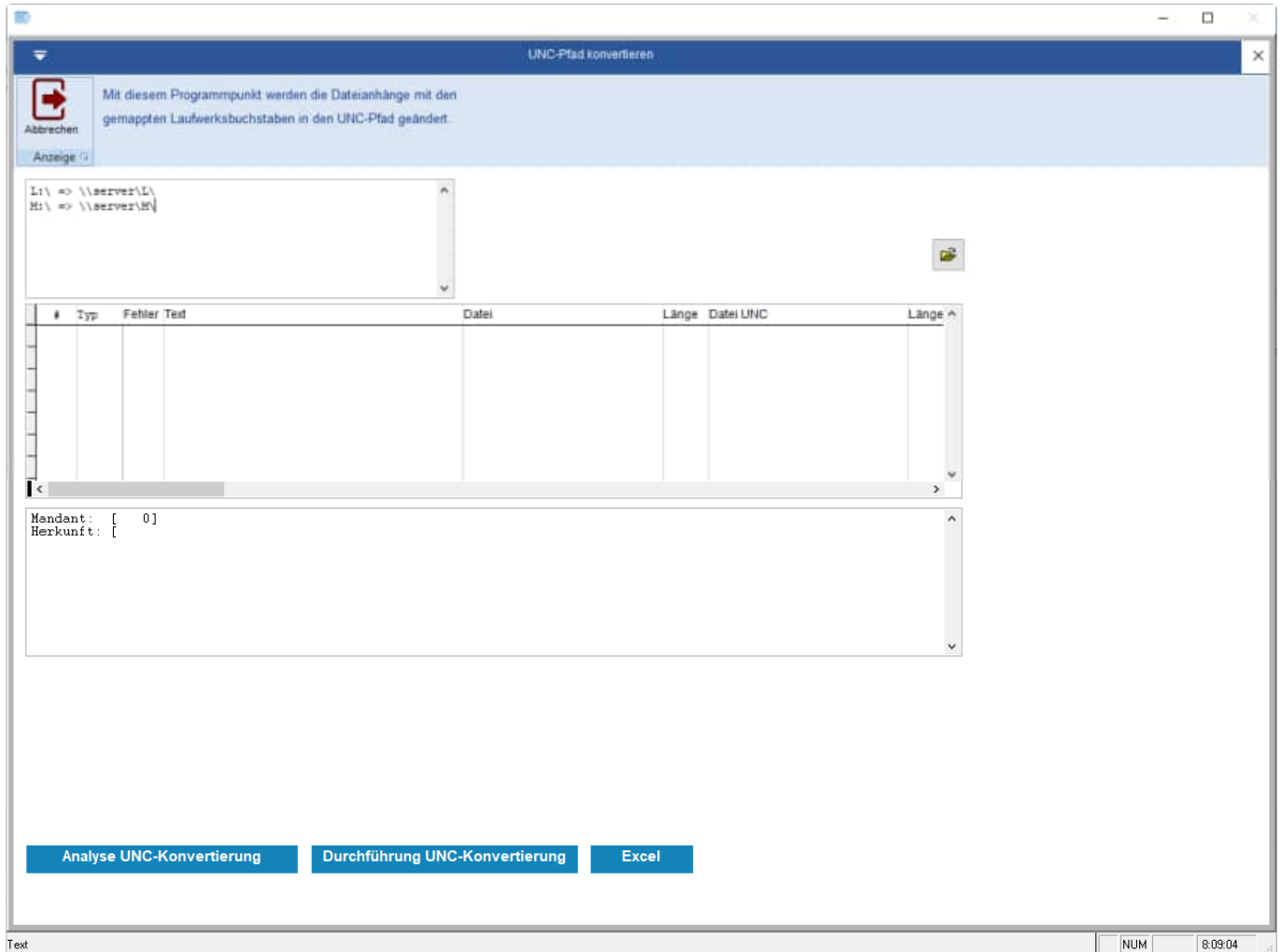

Unter dem Button „**Analyse UNC-Konvertierung**“ erhalten Sie eine Tabelle mit den zu ändernden Dateinamen (Beim Blättern wird unten eine Detailinformation angezeigt).

Es wird ein Fehler aufgeführt, wenn:

- 1) der Dateiname x:\Verzeichnis\Datei.doc nicht existiert.
- 2) der neue Dateiname länger als 250 Zeichen ist.

Unter dem Button „**Durchführung UNC-Konvertierung**“ werden die fehlerfreien Dateinamen in den UNC-Pfad konvertiert.

## 7.8 Optionen: Allgemeine Einstellungen

Die Maske „Extras /Optionen“ ist jetzt in einzelne Registerkarten aufgeteilt.

Die Daten, Berichte, Bilder etc. werden standardmäßig in entsprechende Unterverzeichnisse von WPS2024 gespeichert. Bei Netzwerken ist es aus Gründen der Datensicherheit sinnvoller, diese Verzeichnisse auf ein Netzlaufwerk zu legen. In der Regel werden diese Netzlaufwerke täglich gesichert, somit haben Sie einen guten Schutz vor Datenverlust.

Rufen Sie den Menüpunkt EXTRAS / Optionen... auf.

Geben Sie die gewünschten Verzeichnisse an. Bei dem Logo können Sie eine am besten 70x70 Pixel große Bitmapdatei (\*.bmp) angeben. Dieses Logo erscheint dann beim Starten des Programms.

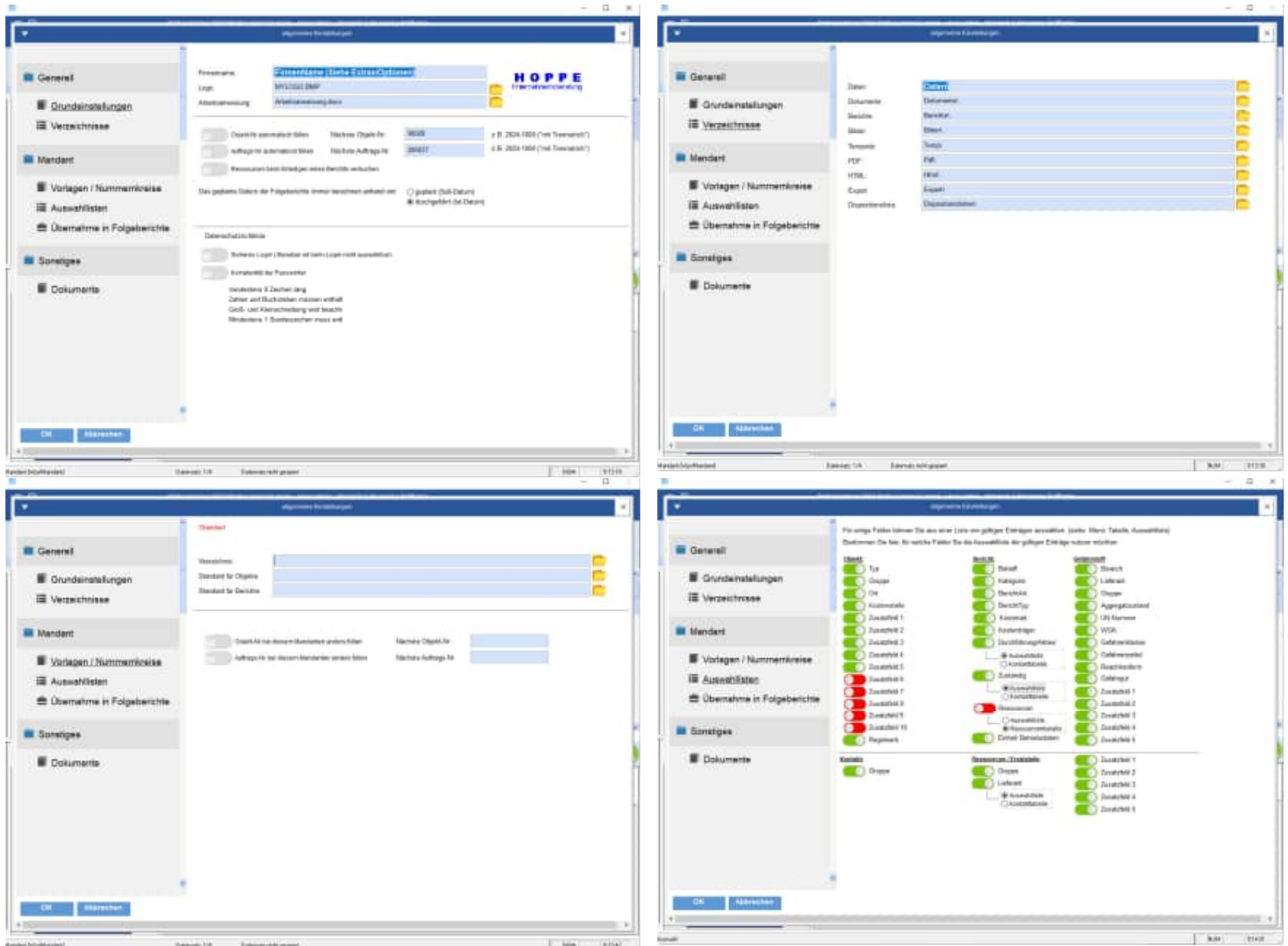

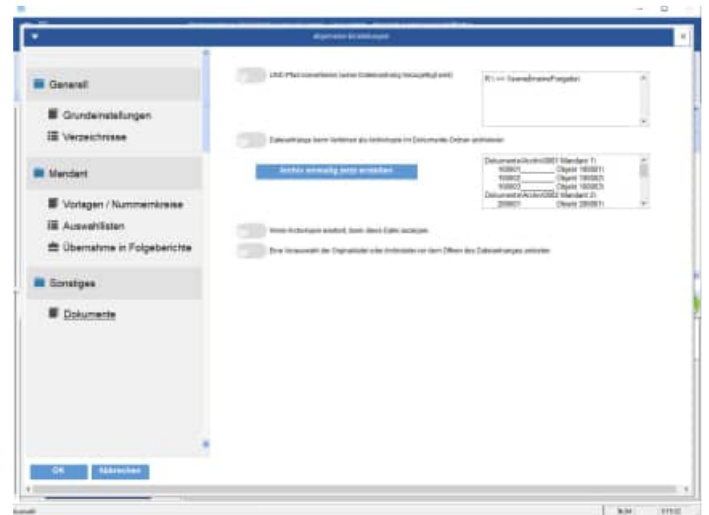
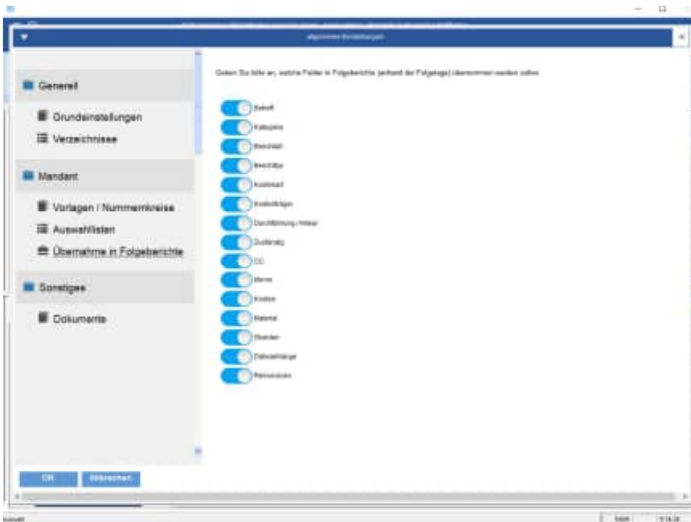

### 7.9 Optionen: Persönliche Einstellungen

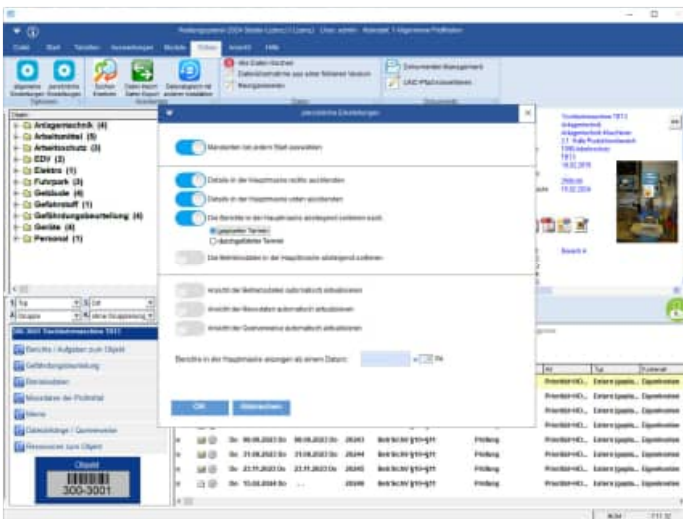

### 7.10 Datenabgleich mit einer anderen Installation

Unter dem Menüpunkt Extras / Datenabgleich mit einer anderen Installation" können Sie Daten für eine andere Installation (z. B: Notebook oder für den Außendienst) abgleichen. Dies erfolgt über einen Export und einem Import.

Beim Export werden die Daten aus dem aktuellen Mandanten exportiert. Eine Selektion der Objekte und der Bericht ist möglich.

Hiermit können Sie die Daten aus einem Notebook ins Netzwerk importieren.

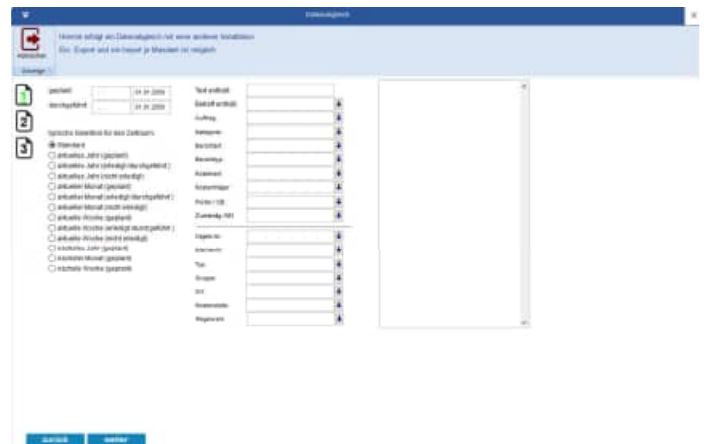
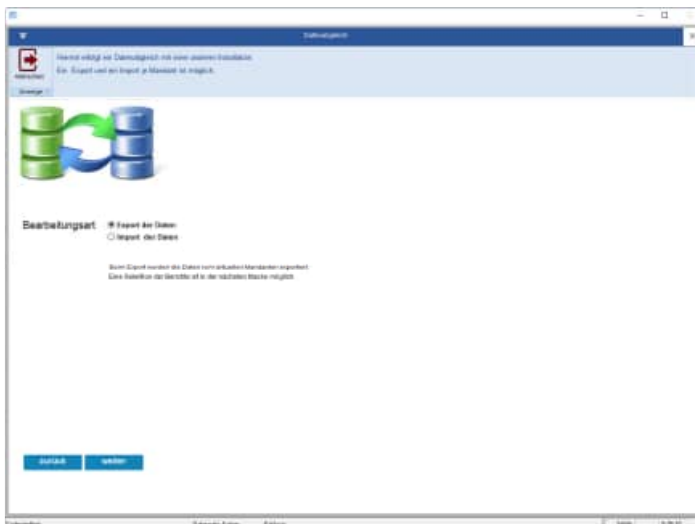

Wählen Sie anschließend das Verzeichnis aus, in das Sie exportieren möchten. Als Exportverzeichnis kann auch eine "Dropbox" (<https://www.dropbox.com/>) genutzt werden. Mit dem Button "Ordner wählen" können Sie den Export-Ordner bestimmen.

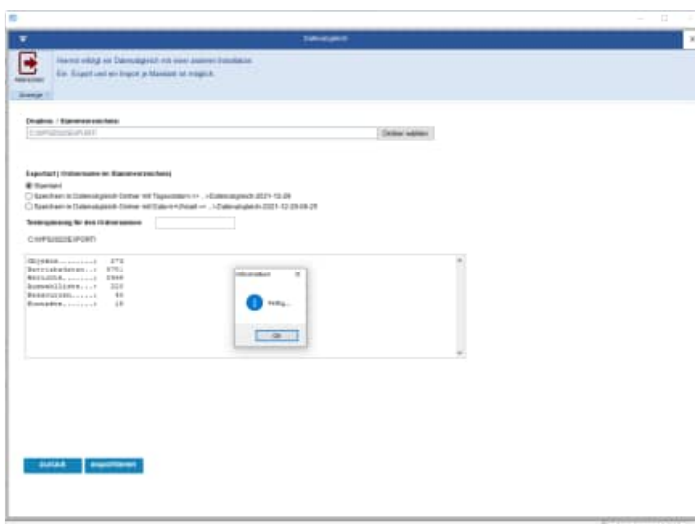

Als Ordner können Sie auch Ordner mit "Tagesdatum" und Ordner mit "Datum und Uhrzeit" auswählen. Das ist sinnvoll, wenn Sie verschiedene Exports zur Verfügung stellen wollen

Nutzen Sie die Eingabe bei Textergänzung für den Ordnernamen, um im Ordnername noch ein Hinweis zu geben. Somit lassen sich die Ordner beim Import besser auseinander halten.

Folgende Daten werden exportiert:  
 Objekte, Betriebsdaten, Berichte, Auswahllisten, Ressource, Kontakte

Beim Import wählen Sie zunächst das Verzeichnis aus, in dem sich die Daten befinden. Die Daten werden in den aktuellen Mandanten importiert. Nachdem Sie das Import-Verzeichnis bestimmt haben, werden die zu importierenden Objekte und die zu importierenden Berichte angezeigt.

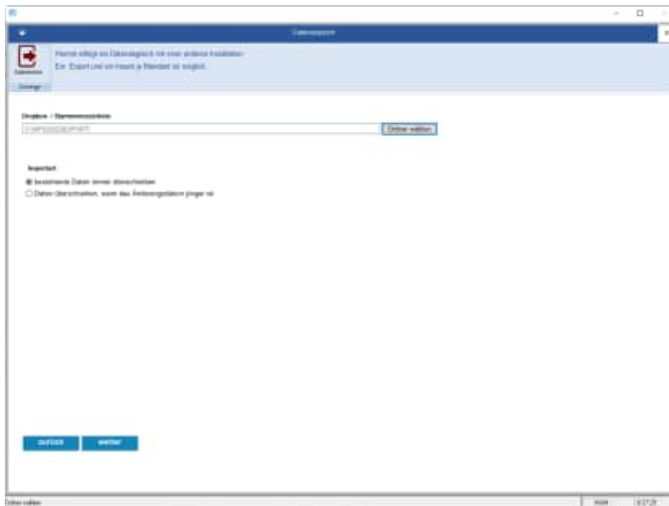

Mit dem Button "Importieren" erfolgt der Import. Ein Protokoll der importierten Daten wird angezeigt.

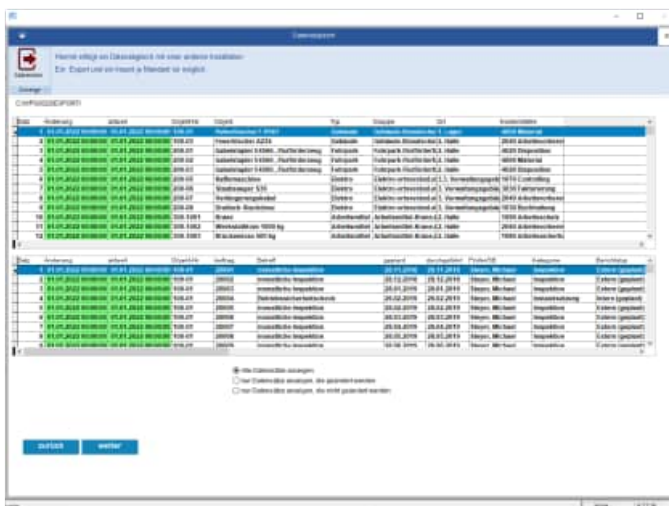

### 7.11 Datenübernahme aus einer früheren Version

Sie sollten die Daten aus der Vorgängerversion als erstes importieren. Dann können Sie mit der Datenpflege beginnen.

Rufen Sie bitte den Menüpunkt *Extras > Datenübernahme aus einer früheren Version* auf.

Datenübernahme aus einer früheren Version
✕

Geben Sie bitte das Verzeichnis an, indem sich die Daten der früheren Version des Wartungsplaners befinden  
 Bei Wartungsplaner 2023 ist das Datenverzeichnis standardmäßig [ C:\WFS2023\data ]

Datenverzeichnis der alten Version

Programmverzeichnis der alten Version: ( zur Übernahme der Einstellungen )

Einstellungen aus der vorherigen Version übernehmen ? ( Nummernkreis, Einstellung der Auswahllisten... )

Importieren
Abbrechen

Kopieren Sie gegebenenfalls die Bilder aus dem Verzeichnis c:\programme\WFSxxxx\Bilder\ in das Bilder-Verzeichnis des Wartungsplaners 2024

### 7.12 Diagramme

Mit Datei / Dashboard – Statusinformationen mit Diagramm erhalten Sie eine graphische Übersicht über Ihren Datenbestand.

## 7.13 Daten Import –Export Assistent

Sie können die Daten nach CSV, Excel Access exportieren oder auch wieder importieren.

Der Import ist ideal, wenn Sie schon beim Start des Programms Daten in einem anderen Format vorliegen haben, und diese einfach übernehmen möchten.

Bei XLSx können die Felder bis zu max. 32000 Zeichen groß sein.

Die Memofelder werden für CSV und dem alten XLS Format aufgeteilt in Memo1 .. Memo9.

Um die Struktur gleich zu halten, werden diese auch bei XLSx und Access mit exportiert. Diese Felder haben dort aber keine Bedeutung.

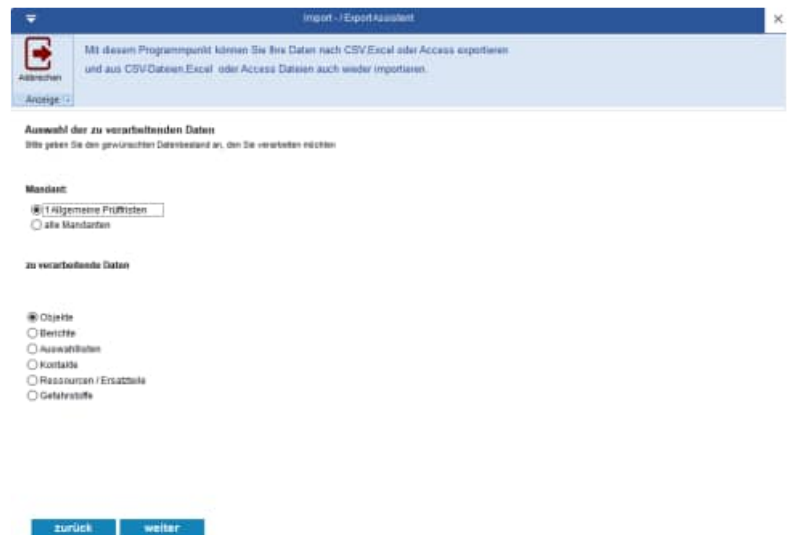

**Zeilenumbrüche werden durch „~“ dargestellt.**

Analog Objekt-> Feld Technik	( Technik 1,.. Technik9)
Analog Objekt-> Feld Adresse	( Adresse 1,.. Adresse9)
Analog Bericht-> Feld Memo	( Memo1,.. , Memo9)
Analog Bericht-> Feld IST_Memo	( Ist_Memo1,.. , IST_Memo9)
Analog Kontakt-> Feld K_Memo	( K_Memo1,.. K_Memo9)

Ein echtes Memofeld erhalten Sie nur beim Access Export.

Export der Daten :

Beispiel Objekte:

Es werden die Objekte in die Datei "Import Objekte.xls" exportiert.

Bitte betrachten Sie zunächst diese Datei.

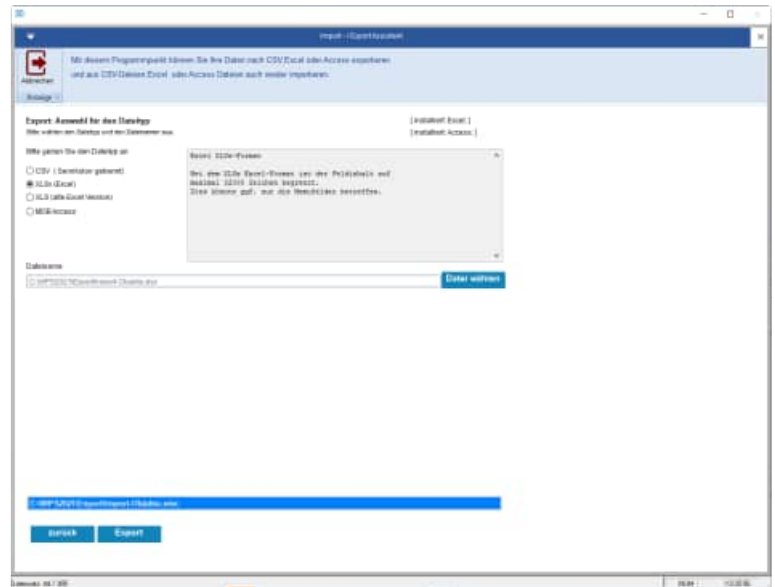

Es erscheint unten eine Statusanzeige

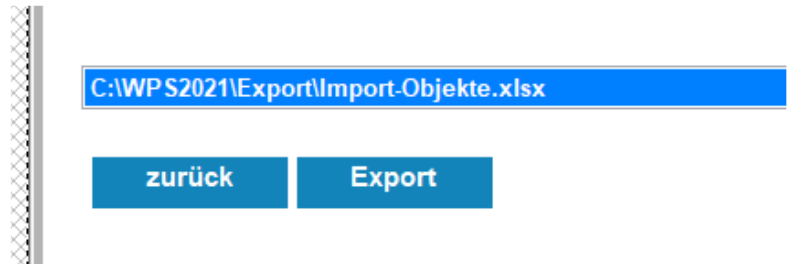

Wenn Sie Daten ändern, so geschieht der Abgleich anhand der Objekt-Nr.

Das Feld „Objld“ ist eine interne Nr. und für den Anwender im Programm nicht sichtbar.

Wenn Sie Sätze neu aufnehmen, dann lassen Sie bitte die 1 und 2. Zeile stehen.

Die Feldtypen (Zahl, Text und Datum) werden dann richtig übernommen.

Bei neuen Objekten lassen Sie bitte das Feld „Objld“ leer.

Objekt-Nr. in der Spalte C dürfen nicht doppelt vorkommen.

	A	B	C	D	E	F	G
1	objld	mandant	obj_nr	internnr	obj_bez	typ	gruppe
2	1R700228G	1	100-01	FL1	Pulverlöcher F-P061	Gebäude	Gebäude-Brandschutz
3	1R700228O	1	100-03	FL3	Feuerlöcher A234	Gebäude	Gebäude-Brandschutz
4	1R700228I	1	200-01	Gst0123452	Gabelstapler E4566 , Flurförderzeug	Fuhrpark	Fuhrpark-Flurförderfahrzeuge
5		1		9001 Kran1	Krane	Arbeitsmittel	Arbeitsmittel-Krane, Winden etc
6		1		9002 Jungheinrich	Elektrohubwagen 1500 kg Jungheinrich	Fuhrpark	Fuhrpark-Flurförderfahrzeuge
7		1		9003 Jungheinrich	Elektrohubwagen Jung EJC 1000 kg	Fuhrpark	Fuhrpark-Flurförderfahrzeuge
8		1		9004 Regal-01	Palettenregal	Arbeitsmittel	Arbeitsmittel-Regale
9		1		9005 Regal-02	Palettenregal	Arbeitsmittel	Arbeitsmittel-Regale

## Importieren aus Dateien

Wählen Sie bitte die Option

### Import der Daten

Wählen Sie die Art der Daten aus

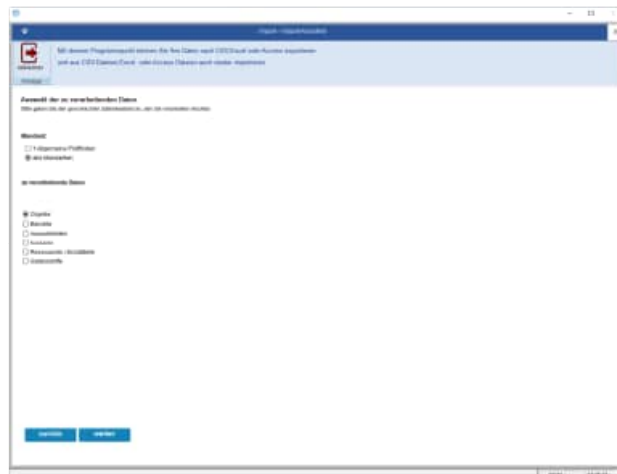

Wählen Sie bitte den Dateityp der zu importierenden Daten aus.

Links unten können Sie optional angeben, ob Sie ein Protokoll der neuen Datensätze und ein Protokoll der geänderten Datensätze erstellen wollen.

Die Aufbereitung für das Protokoll kann etwas dauern, da sehr viele Informationen miteinander verglichen werden müssen.

Die Voreinstellung ist, dass kein Protokoll erzeugt wird.

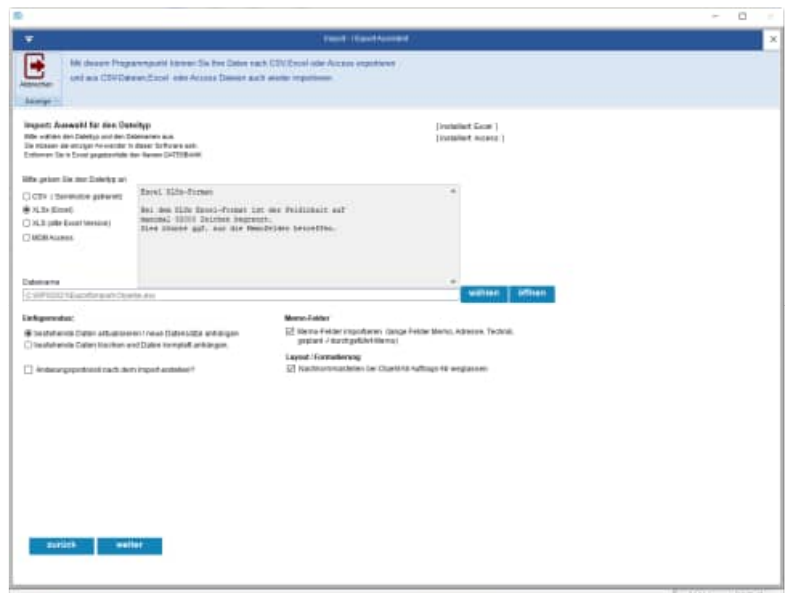

## Hinweise zum Importieren der Objekte

	A	B	C	D	E
1	objid	mandant	obj_nr	internenr	obj_bez
2			1 NUMMER-1	InterneNr 1	Objekt Bezeichnung
3			1 NUMMER-2	InterneNr 2	Objekt Bezeichnung
4			1 Nummer-3	InterneNr 3	Objekt Bezeichnung
5			1 Nummer-4	InterneNr 4	Objekt Bezeichnung
6	_2LE0WVPT8		1 200-07		Verlängerungskabel
7	_2LE0X59TC		1 200-08		Dreifach-Steckdose
8					

### Datensätze aktualisieren:

Der Abgleich zu den Objekten im Wartungsplaner erfolgt über die Kombination

#### **Mandant + Obj\_Nr**

Das bedeutet, wenn die Kombination **Mandant + Obj\_Nr** übereinstimmt, dann wird das Objekt aktualisiert.

Wenn der Eintrag in der Spalte Obj\_Nr klein geschrieben ist, dann wird der Eintrag in Großbuchstaben konvertiert. Beispiel: Aus "Nummer-3" wird "NUMMER-3".

#### **Regeln für das Anhängen neuer Datensätze**

Bei neuer Objekt-Nr. muss die Spalte OBJ\_NR gefüllt sein.

Wenn die Spalte Mandant leer ist, dann wird als Mandant eine "1" eingetragen.

Die Spalte OBJID wird ignoriert. Ein Eintrag in der Spalte hat bei der Neuaufnahme keine Bedeutung, da die ObjID bei neuen Datensätzen immer neu generiert wird.

## Hinweise zum Importieren der Berichte

	A	B	C	D	E	F	G	H	I	
1	beriid	objid	lfdnr	man	obj_nr	obj_bez	soll_dat	ist_dat	auftrag	be
2			1	1	100-01	NEU 1	22.09.2015	22.09.2015	20001	Br
3			2	1	100-01	NEU 1	22.09.2015		20002	Br
4				1	100-01	NEU 1	22.09.2015		20003	m
5				1	100-01	NEU 1	22.09.2015		20004	Br
6	1W30QAZ	1R70O228	5	1	100-03	Feuerlöscher A234	11.12.2013	11.12.2013	20005	W
7	34U0Z5FB	1R70O228	6	1	100-03	Feuerlöscher A234	14.11.2015		20006	W

**Datensätze aktualisieren:**

Der Abgleich zu den Berichten im Wartungsplaner erfolgt über das Feld

**BerIID**

Das bedeutet, wenn die **BerIID** mit einem Bericht im Wartungsplaner übereinstimmt, dann wird dieser Bericht aktualisiert.

Wenn die Objekt-Nr. aus diesem Bericht nicht existiert, dann wird dieses Objekt automatisch aufgenommen. Wenn der Eintrag in der Spalte Obj\_Nr klein geschrieben ist, dann wird der Eintrag in Großbuchstaben konvertiert. Beispiel: Aus "Nummer-3" wird "NUMMER-3".

**Regeln für das Anhängen neuer Datensätze**

Bei neuen Berichten muss die Spalte **BerIID** leer sein.

Wenn die Spalte Mandant leer ist, dann wird als Mandant eine "1" eingetragen.

Wenn in der Spalte **Obj\_NR** nichts eingetragen ist, dann wird der Bericht auch nicht aufgenommen, da nicht klar ist, zu welchem Objekt der Bericht erfasst werden soll.

## Hinweise zum Importieren der Ressourcen

	A	B	C	D	E
1	resid	mandant	ressource	r_bez	r_gruppe
2	49S0Y7EL8	1	SET-1001	Wartungsset 1001	04-Set
3	49S0Y7ELA	1	SET-1002	Wartungsset 1003	04-Set
4	49S0Y7ELC	1	VERBRAUCHSMATERIAL 1001	Verbrauchsmaterial 1001	08-Verbrauchsmaterial
5	49S0Y7ELE	1	VERBRAUCHSMATERIAL 1002	Verbrauchsmaterial 1002	08-Verbrauchsmaterial
6	49S0Y7ELI	1	VERBRAUCHSMATERIAL 1003	Verbrauchsmaterial 1003	08-Verbrauchsmaterial
7	49S0Y7ELK	1	VERBRAUCHSMATERIAL 1004	Verbrauchsmaterial 1004	08-Verbrauchsmaterial
8		1	RESSOURCE 1	neue Ressource 1	08-Verbrauchsmaterial
9		1	Ressource 2	neue Ressource 2	08-Verbrauchsmaterial
10		1	Ressource 3	neue Ressource 3	08-Verbrauchsmaterial

**Datensätze aktualisieren:**

Der Abgleich zu den Ressourcen im Wartungsplaner erfolgt über die Kombination

**Mandant + Großbuchstaben( Ressource )**

Das bedeutet, wenn die Kombination **Mandant + Ressource** übereinstimmt, dann wird der Eintrag aktualisiert. **Großbuchstaben** bedeutet, dass beim Vergleichen die Groß- und Kleinschreibweise immer in Großbuchstaben verglichen wird.

Somit ist "Neue Ressource 1" und "NEUE RESSOURCE 1 " identisch.

**Regeln für das Anhängen neuer Datensätze**

Bei neuen Einträgen muss die Spalte **ResID** leer sein.

Wenn die Spalte Mandant leer ist, dann wird als Mandant eine "1" eingetragen.

Wenn in der Spalte **Ressource** nichts eingetragen ist, dann wird der Datensatz auch nicht aufgenommen.

Die Spalte **ResID** wird ignoriert. Ein Eintrag in der Spalte hat bei der Neuaufnahme keine Bedeutung, da die ResID bei neuen Datensätzen immer neu generiert wird.

## Hinweise zum Importieren der Auswahllisten

	A	B	C	D	E	F
1	auswid	man	feld	wert	definition	abhaengig
2	2GG0F9JX	1	ORT		Dies ist die Erklärung für den Eintrag:	
3	3BW0MY1	1	ORT	1. Lager	Dies ist die Erklärung für den Eintrag: 1.	
4	3BW15BH	1	ORT	2. Halle	Dies ist die Erklärung für den Eintrag: 2.	
5	3BW0MXF	1	ORT	2.1. Halle Produktionsbereich	Dies ist die Erklärung für den Eintrag: 2.	
6	3BW158Z	1	ORT	2.2. Halle Fertigungsbereich	Dies ist die Erklärung für den Eintrag: 2.	
7	3BW0MW	1	ORT	3. Verwaltungsgebäude	Dies ist die Erklärung für den Eintrag: 3.	
8	3BW14WC	1	ORT	3.1. Verwaltungsgebäude Erdgeschoss	Dies ist die Erklärung für den Eintrag: 3.	
9	3BW14X1	1	ORT	3.2. Verwaltungsgebäude 2. Stock	Dies ist die Erklärung für den Eintrag: 3.	
10	3BW14XB	1	ORT	3.3. Verwaltungsgebäude 3. Stock	Dies ist die Erklärung für den Eintrag: 3.	
11	3BW14XM	1	ORT	3.4. Verwaltungsgebäude Tiefgarage	Dies ist die Erklärung für den Eintrag: 3.	
12	3BW152A	1	ORT	3.5. Verwaltungsgebäude Seminarraum	Dies ist die Erklärung für den Eintrag: 3.	
13	3BW0MVF	1	ORT	4. Außenanlage	Dies ist die Erklärung für den Eintrag: 4.	
14	3BW15CD	1	ORT	9. Gesamtfirma (ohne Ortsangabe)	Dies ist die Erklärung für den Eintrag: 9.	
15		1	ORT	Neuer Ort 1	Dies ist die Erklärung zu dem Ort	
16		1	ORT	Neuer Ort 2	Dies ist die Erklärung zu dem Ort	
17		1	ORT	Neuer Ort 3	Dies ist die Erklärung zu dem Ort	
18						

**Datensätze aktualisieren:**

Der Abgleich in den Auswahllisten erfolgt über die Kombination

**Mandant + Großbuchstaben( Feld ) + Großbuchstaben( Wert )**

Das bedeutet, wenn die Kombination **Mandant + Feld + Wert** übereinstimmt, dann wird der Eintrag aktualisiert. **Großbuchstaben** bedeutet, dass beim Vergleichen die Groß- und Kleinschreibweise immer in Großbuchstaben verglichen wird. Somit ist "Neuer Ort" und "NEUER ORT" identisch.

Wenn der Eintrag in der Spalte Feld klein geschrieben ist, dann wird der Eintrag in Großbuchstaben konvertiert. Beispiel: Aus "Ort" wird "ORT".

**Regeln für das Anhängen neuer Datensätze**

Wenn die Spalte Mandant leer ist, dann wird als Mandant eine "1" eingetragen.

Wenn in der Spalte **Feld** nichts eingetragen ist, dann wird Datensatz auch nicht aufgenommen

Die Spalte **Auswid** wird ignoriert. Ein Eintrag in der Spalte hat bei der Neuaufnahme keine Bedeutung, da die Auswid bei neuen Datensätzen immer neu generiert wird.

**Hinweise zum Importieren der Kontakte**

	A	B	C	D	E
1	kontaktid	mandant	kontakt	k_adresse1	k_adresse2
2	_30A0SJ2EF	1	Otto	Mustermann GmbH	Abteilung Wartung
3	_30A12ZI69	1	Bediener	Mustermann GmbH	Abteilung Wartung
4	_30A12ZI6B	1	Instandhaltung	Mustermann GmbH	Abteilung Wartung
5	_30A12ZI6E	1	Prüfgerät	Mustermann GmbH	Abteilung Wartung
6	_30A12ZI6G	1	Sachkundiger	Mustermann GmbH	Abteilung Wartung
7	_30A12ZI6H	1	Prüfstelle	Mustermann GmbH	Abteilung Wartung
8	_30A12ZI6I	1	externe Firma 1	Mustermann GmbH	Abteilung Wartung
9	_30A12ZI6J	1	Überwachungsstelle	Mustermann GmbH	Abteilung Wartung
10	_30A12ZI6M	1	Elektrofachkraft	Mustermann GmbH	Abteilung Wartung
11	_30A12ZI6N	1	Schmidt	Mustermann GmbH	Abteilung Wartung
12	_3QN14TF8G	1	Neuer Kontakt 1	Mustermann GmbH	Abteilung Wartung
13		1	Neuer Kontakt 2	Mustermann GmbH	Abteilung Wartung
14		1	Neuer Kontakt 3	Mustermann GmbH	Abteilung Wartung

**Datensätze aktualisieren:**

Der Abgleich zu den Kontakten im Wartungsplaner erfolgt über die Kombination

***Mandant + Großbuchstaben( Kontakt )***

Das bedeutet, wenn die Kombination **Mandant + Kontakt** übereinstimmt, dann wird der Eintrag aktualisiert. **Großbuchstaben** bedeutet, dass beim Vergleichen die Groß- und Kleinschreibweise immer in Großbuchstaben verglichen wird.

Somit ist "Neuer Kontakt Müller " und "NEUER KONTAKT MÜLLER " identisch.

**Regeln für das Anhängen neuer Datensätze**

Bei neuen Einträgen muss die Spalte **KontaktID** leer sein.

Wenn die Spalte Mandant leer ist, dann wird als Mandant eine "1" eingetragen.

Wenn in der Spalte **Kontakt** nichts eingetragen ist, dann wird Datensatz auch nicht aufgenommen.

Die Spalte **KontaktID** wird ignoriert. Ein Eintrag in der Spalte hat bei der Neuaufnahme keine Bedeutung, da die KontaktID bei neuen Datensätzen immer neu generiert wird.

### Importieren der Datensätze

Der Import Export Assistent zeigt ein übersichtliches Protokoll mit allen durchgeführten Änderungen. Dadurch werden alle durchgeführten Änderungen transparent dargestellt.

In der Spalte Satzart gibt es 3 Formen:

- Geändert
- Neu
- Gelöscht (ganze Datensatz)

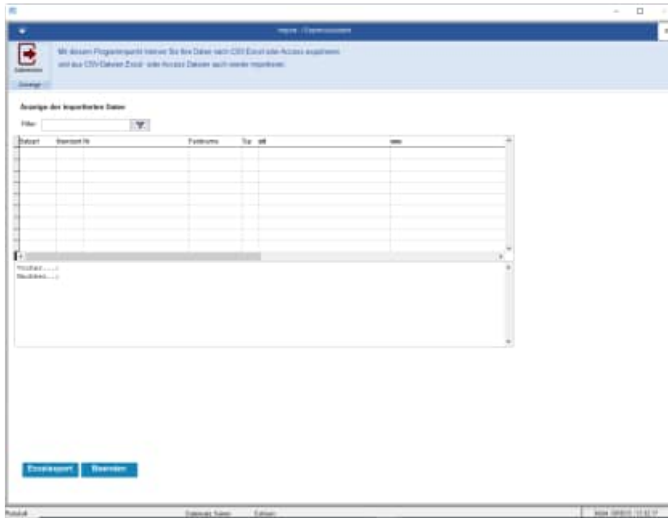

### Protokoll als Excel-Datei:

Ein Export aller Änderungen kann als Excel-Datei exportiert werden.

### Ungewollte Änderungen vermeiden:

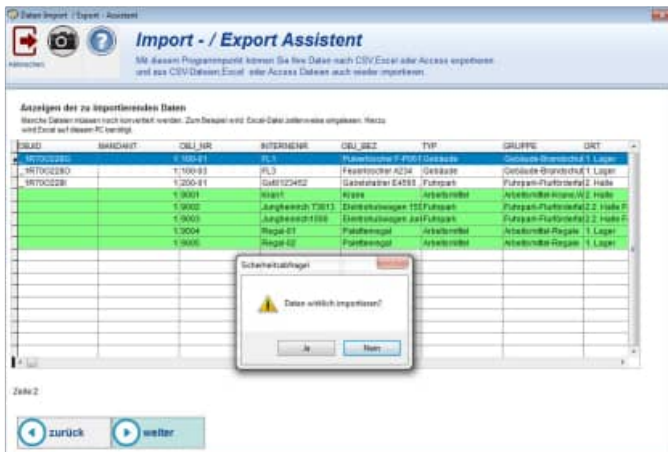

Vor dem Import erscheint jetzt eine Sicherheitsfrage.

## 7.14 Benutzer Verwaltung

Wenn Sie einen Menüpunkt aufrufen, dann kommt es eventuell zu einem Hinweis, das Sie für diesen Menüpunkt keine Berechtigung haben.

Verschiedene Benutzer haben unterschiedliche Rechte

### Wer darf was:

#### 1. Administrator

- Datenübernahme aus vorherigen Version
- Optionen bearbeiten
- Daten reorganisieren
- User anlegen / bearbeiten / löschen
- Formulare ändern / Formulargenerator

#### 2. Standardbenutzer

- Objekt bearbeiten
- Objekt duplizieren
- Bericht bearbeiten
- Intervallberichte anlegen
  - Bericht duplizieren

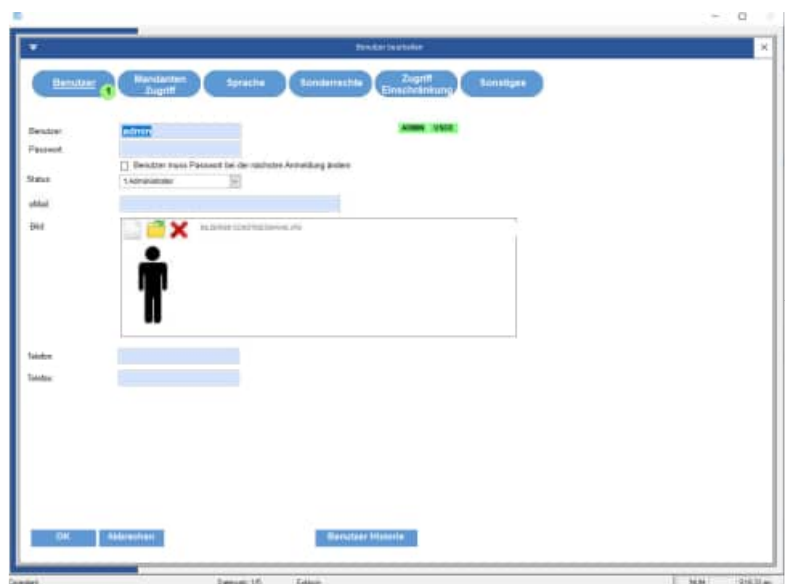

## Sonderrechte

Je Benutzer können Sonderrechte definiert werden

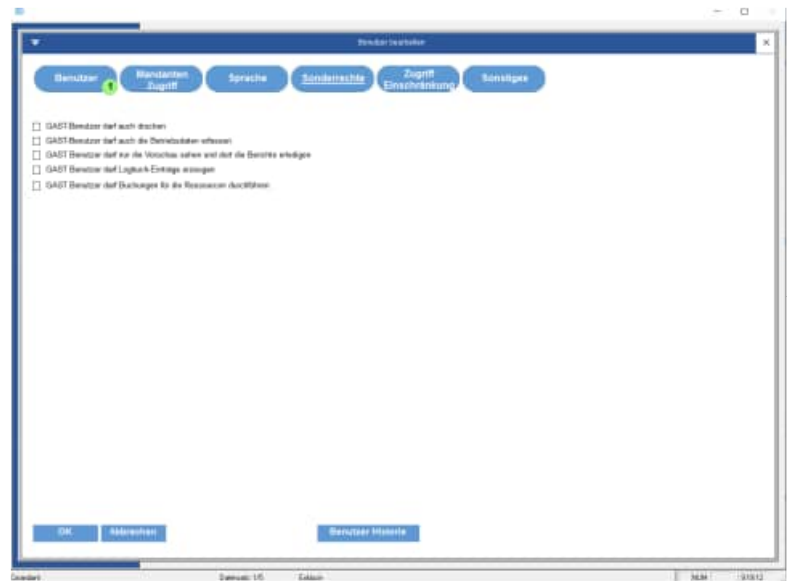

## Zugriffseinschränkung auf bestimmte Objekte

In der Benutzermaske gibt es neue Felder für die Zugriffsberechtigung. Mit diesen neuen Feldern kann einem Benutzer ein Recht auf einen bestimmten Datenbestand ermöglicht werden.

Jetzt ist dies durch den Administrator vordefiniert, und der Filter bezieht sich nur auf die zugriffsberechtigten Daten.

Wenn keine Einträge in diesen Feldern vorhanden sind, dann hat der Benutzer keine Einschränkungen im Datenbestand.

In der Benutzerverwaltung kann je Benutzer eine Einschränkung für bestimmte Objekte definiert werden.

Für folgenden Felder aus dem Objekt können Einschränkungen für den Benutzer definiert werden

- Typ
- Gruppe
- Ort
- Kostenstelle

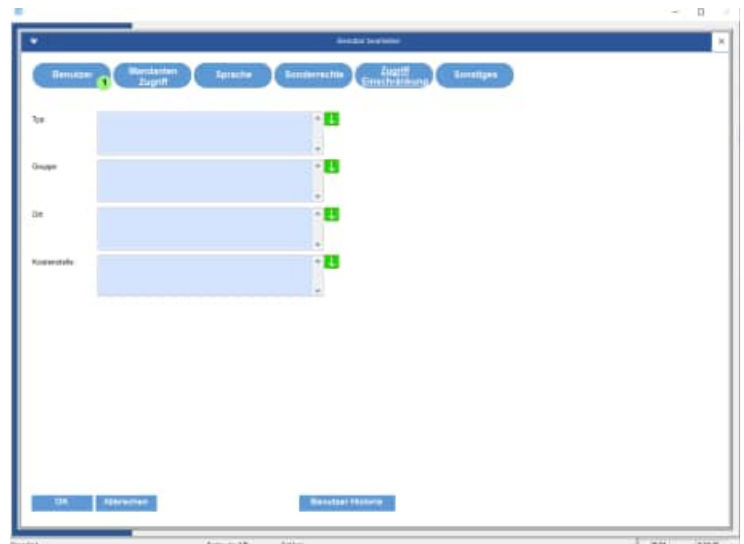

Sie können zeilenweise die einzelnen Einschränkungen in das Memofeld eintragen.

Oder wählen Sie den kleinen Pfeil rechts: Mit dem kleinen Pfeil kommen Sie zu einer Maske, in der Sie die einzelnen Ausprägungen definieren können.

In der Liste links stehen die bestehenden Einträge in diesem Feld.

Mit dem „+“ Symbol können Sie einen neuen Eintrag definieren, der bisher nicht in Ihren Daten genutzt wurde.

Unten in der Maske befindet sich noch eine Filterfunktion.

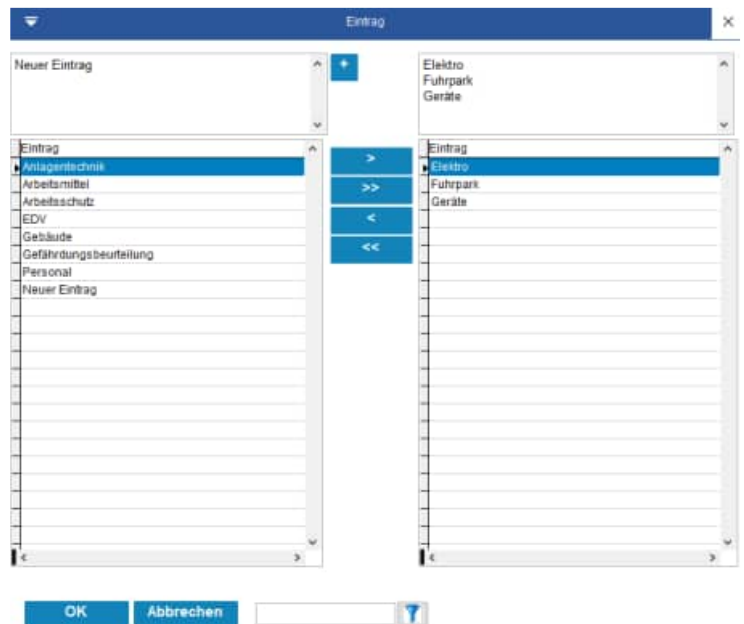

### Beispiel 1

Benutzer->Typ = "Anlagentechnik"

Benutzer->Typ = "Elektro"

Der Benutzer sieht nur die Daten, bei denen der Objekt-Typ mit " Anlagentechnik " oder „Elektro“ beginnt

### Beispiel 2

Benutzer->Typ = " Anlagentechnik "

Kostenstelle = "100"

Der Benutzer sieht nur die Daten, bei denen der Objekt-Typ mit " Anlagentechnik " und die Kostenstelle mit "100" beginnt (also auch "100xxxx", "100yyy", "100zzz").

Die Felder für den Zugriff / Einschränkungen können nur vom Administrator bearbeitet werden. Diese Einstellungen sind mandantenübergreifend.

Die Auswahl ist bewusst nicht abhängig von einer Auswahlliste. Sie können etwas eintragen oder hilfsweise aus der Liste der existierenden Einträge auswählen (also keine rot/grüne Technik).

### Digitale Signatur

Je Benutzer können Sie definieren, ob dieser Benutzer eine Digitale Signatur nutzen soll. Wenn Sie das Häkchen „Digitale Signatur“ in der Benutzerverwaltung aktivieren, so muss dieser Benutzer die Eingabe im Bericht beim Ändern des Ist-Datums mit seinem Passwort bestätigen.

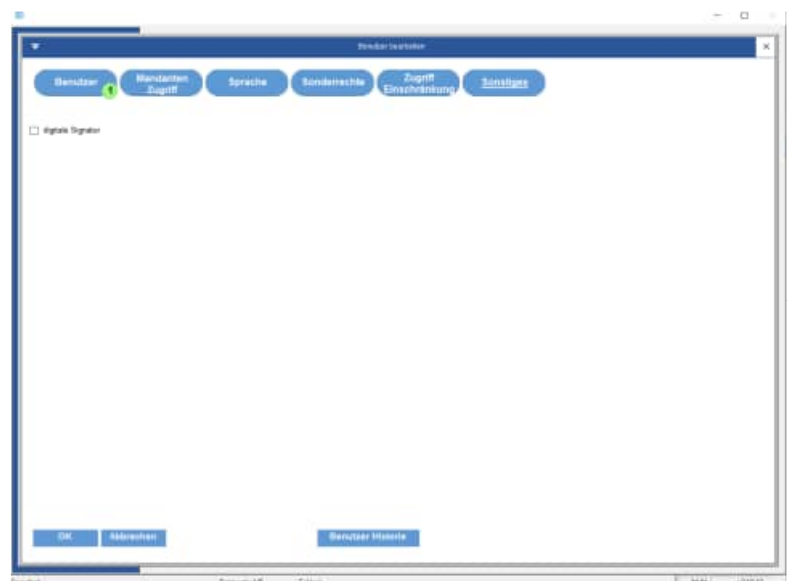

Tipp: Wenn Sie in einem Bericht das Ist-Datum ändern, und Sie die Digitale Signatur in der Benutzerverwaltung aktiviert haben, dann kommt beim Speichern eines Berichts folgende Bildschirmmaske

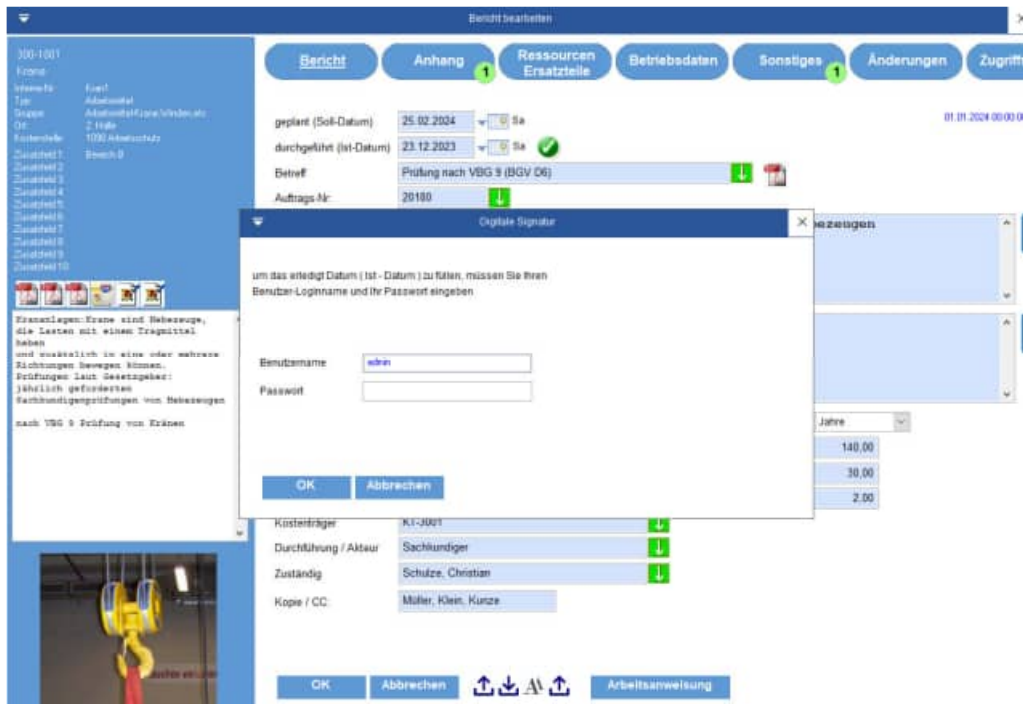

## 7.15 Kosten- und Aufwandsanalyse als Excel-Pivot-Tabelle

Aufruf über den Menüpunkt

>>Auswertungen

> > *Kosten und Aufwandsanalyse.*

Dies ist eine ideale Darstellung Ihrer Daten in Excel als eine Excel-Pivot-Tabelle. Sie benötigen hierzu das Programm EXCEL.

Sie erhalten ein Datenblatt mit Ihrer Pivot-Tabelle und ein Datenblatt mit dem Diagramm, passend zu Ihren Daten.

In der Kosten- und Aufwandsanalyse können die Berichte jetzt gezielt gewählt werden.

Hierzu wird ein Assistent angeboten, der Sie durch einzelne Schritte führt, bis Sie die Excel-Pivot-Tabelle bestimmt haben.

### 1. Schritt: Einstiegsmaske

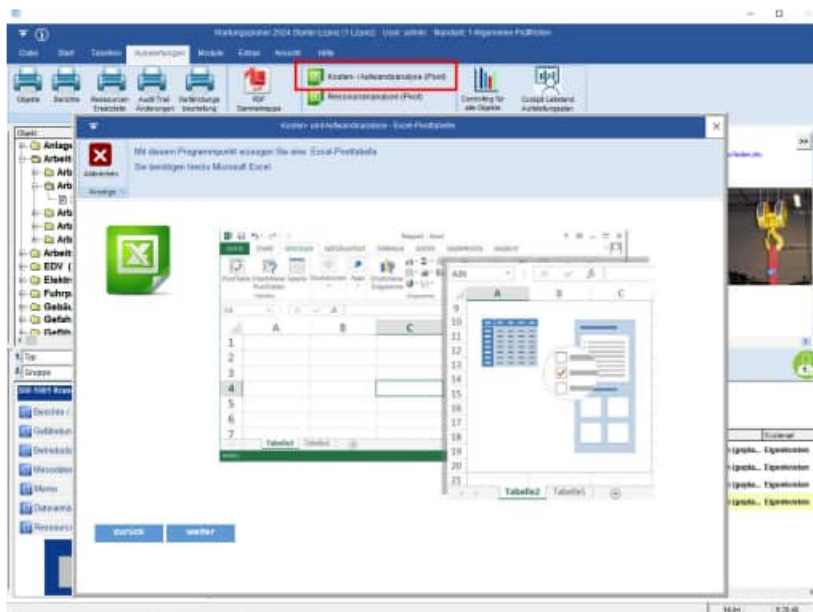

## 2. Schritt: Selektion der Berichte

In dieser Maske bestimmen Sie die gewünschten Berichte.  
Wählen Sie hierzu bitte den gewünschten Zeitraum.

Für die Felder Objekt-Nr., Typ, Gruppe..., Prüfer, Zuständig steht Ihnen ein Eingabetext oder eine Multiselektion zur Verfügung

Die gewählten Ausprägungen für ein Feld werden in einer Textbox zum Blättern angezeigt

In dieser Maske wird gezeigt, welche Berichte in die Excel-Tabelle übertragen werden. Ein gültiger Bericht wird in die Excel-Tabelle übertragen, wenn:

der ORT

- Lager
- oder 2. Halle
- oder 2.1 Halle Produktionsbereich
- oder 2.2 Halle Fertigungsbereich

**und**

der Prüfer / SB

- Firma Hahn
- oder Klein
- oder Kunze

**Tip:** Wenn Sie im Eingabefeld für den Ort noch "3.OG.... " eintragen, dann werden auch alle Berichte exportiert, die im Ort mit "3.OG" beginnen.

### 3. Schritt: Bestimmung der Zeilen und Spalten Dimension

#### **Tip:** Definitionen

MTTR = Mean Time To Repair = Durchschnitts-Zeit zum Instandsetzen

MTBF = Mean Time Between Failures = Durchschnitts-Zeit zwischen aufeinander folgenden Berichten

### 4. Schritt: Dateiname festlegen für die Pivot-Tabelle

### 5. Schritt: Anzeige der Excel-Pivot-Tabelle

- Zeilenüberschriften (Row Labels):** typ, gruppe
- Spaltenüberschriften (Column Labels):** Anzahl von berichte

The data in the PivotTable is as follows:

typ	gruppe	Anzahl von berichte
<b>Anlagen-technik</b>		
	Anlagen-technik-Maschine	1
<b>Anlagen-technik Ergebnis</b>		<b>1</b>
<b>Arbeitsmittel</b>		
	Arbeitsmittel-Krane,Win	2
	Arbeitsmittel-Leitern+T	74
	Prüfmittel	6
<b>Arbeitsmittel Ergebnis</b>		<b>82</b>

**Tipp:** Sicherheitseinstellung bei Excel 2013

Dieser Fehler tritt auf, wenn Sie einen Microsoft Office-Dateityp öffnen, der von den Zugriffsschutzeinstellungen des Trust Centers blockiert ist. Gehen Sie folgendermaßen vor, um diesen Dateityp zu aktivieren:

- Klicken Sie auf die Registerkarte Datei.
- Klicken Sie auf Optionen.
- Klicken Sie auf Trust Center, und klicken Sie anschließend auf Einstellungen für das Trust Center.
- Klicken Sie im Trust Center auf Einstellungen für den Zugriffsschutz.

Um Dokumente mit diesem Dateityp zu öffnen, deaktivieren Sie die Registrierungsrichtlinieneinstellung.

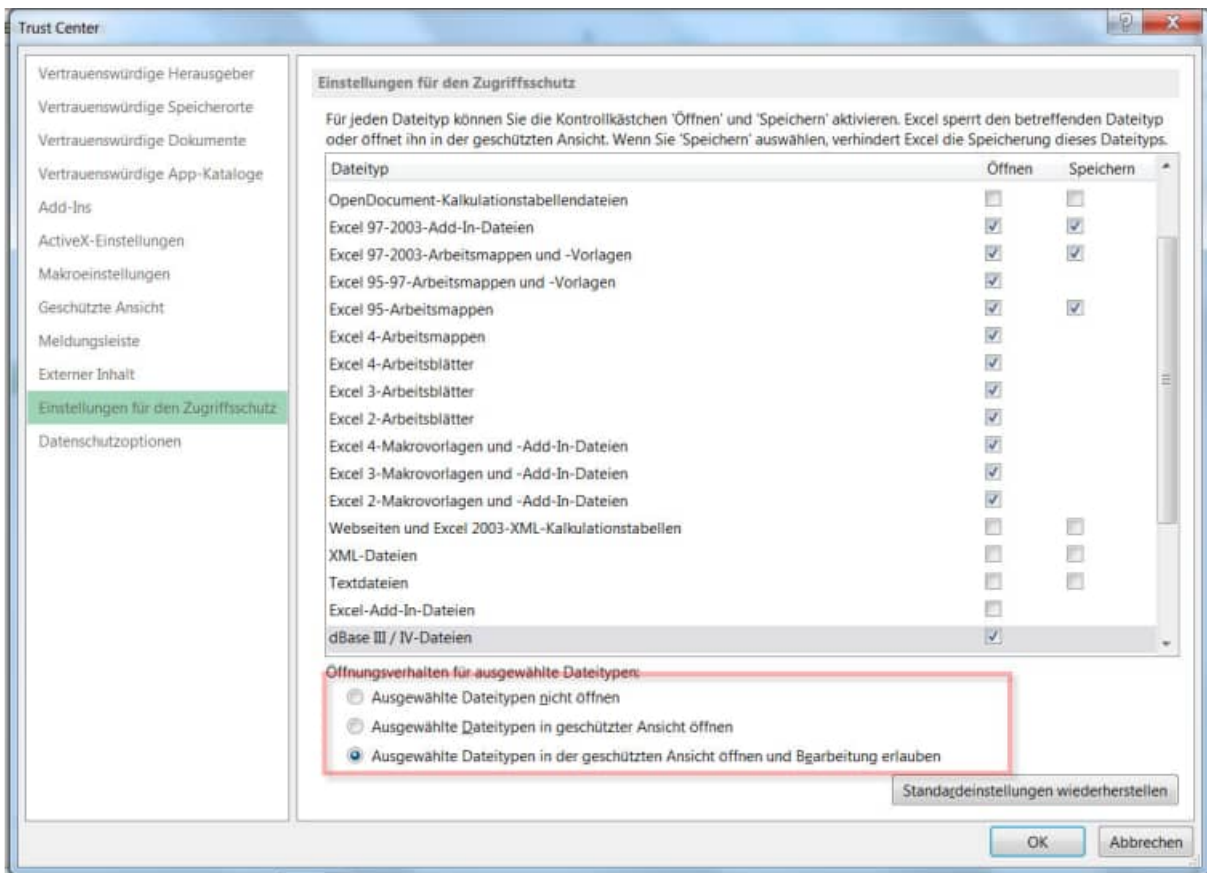
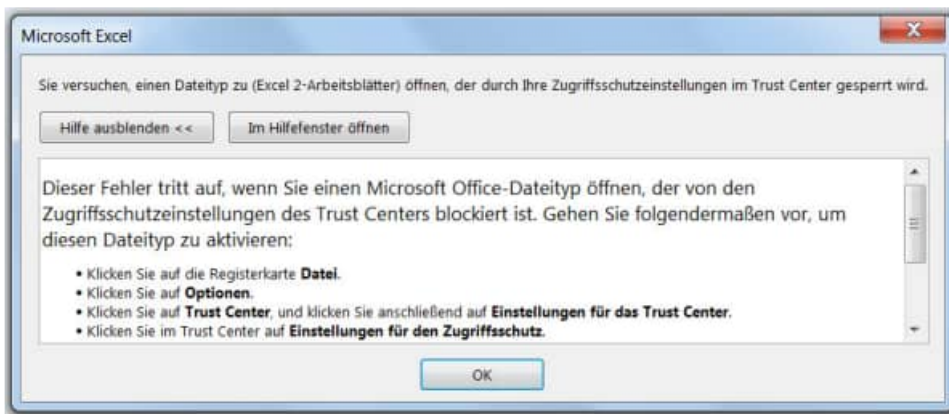

## 7.16 Ressourcen-Analyse als Excel-Pivot-Tabelle

Aufruf über den Menüpunkt

>>Auswertungen

>> Ressourcen-Analyse.

Auch in der Ressourcen-Analyse können die Berichte jetzt gezielt gewählt werden. Hierzu wird ein Assistent angeboten, der Sie durch einzelne Schritte führt, bis Sie die Excel-Pivot-Tabelle bestimmt haben.

### 1. Schritt: Einstiegsmaske

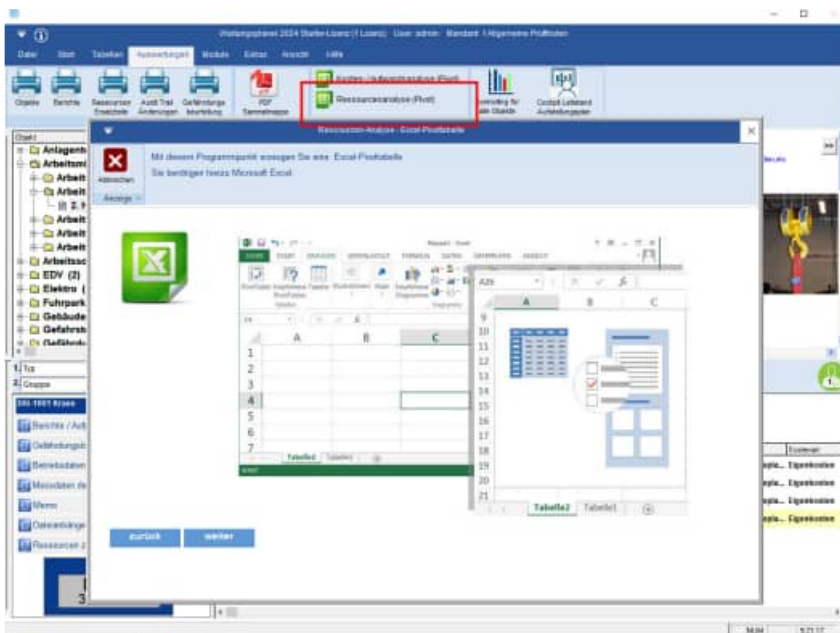

## 2. Schritt: Selektion der Berichte

In dieser Maske bestimmen Sie die gewünschten Berichte.  
Wählen Sie hierzu bitte den gewünschten Zeitraum.

Für die Felder Objekt-Nr., Typ, Gruppe..., Prüfer, Zuständig steht Ihnen ein Eingabetext oder eine Multiselektion zur Verfügung

Die gewählten Ausprägungen für eine Feld werden in einer Textbox zum Blättern angezeigt

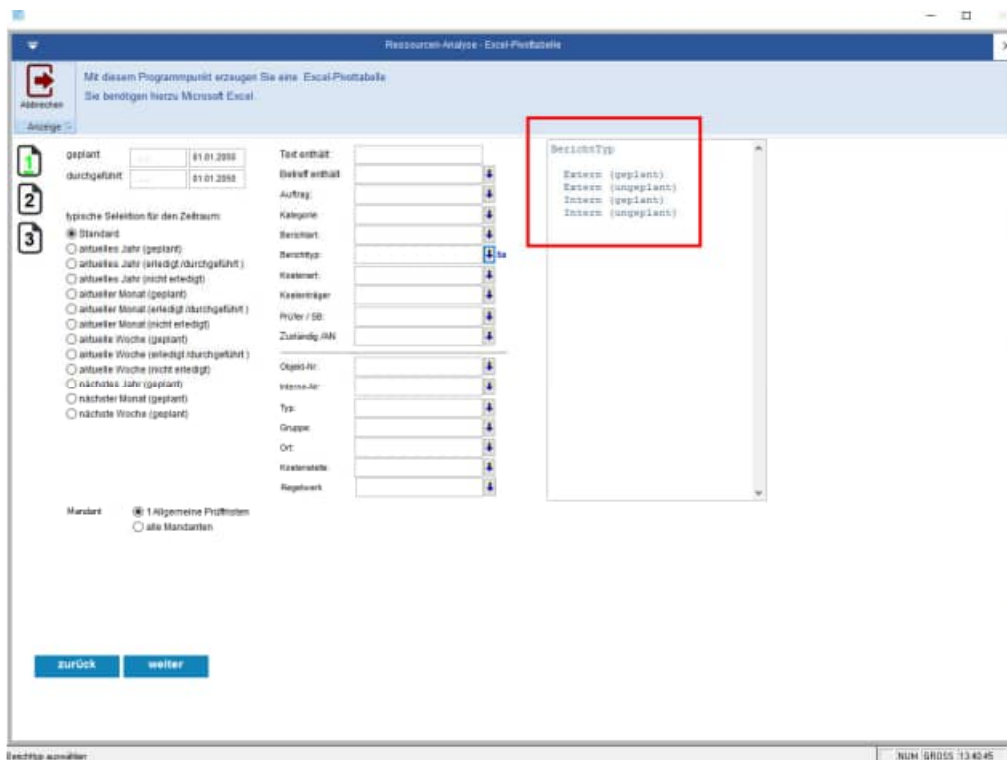

In dieser Maske wird gezeigt, welche Berichte in die Excel Tabelle übertragen werden. Ein gültiger Bericht wird in die Excel-Tabelle übertragen, wenn:

der ORT

- Lager
- oder 2. Halle
- oder 2.1 Halle Produktionsbereich
- oder 2.2 Halle Fertigungsbereich

und

der Prüfer / SB

- Firma Hahn
- oder Klein
- oder Kunze

**Tip:** Wenn Sie im Eingabefeld für den Ort noch "3.OG...." eintragen, dann werden auch alle Berichte exportiert, die im Ort mit "3.OG" beginnen

### 3. Schritt: Bestimmung der Zeilen und Spalten Dimension

Mit diesem Programmierpunkt erzeugen Sie eine Excel-Pivottabelle.  
Sie benötigen hierzu Microsoft Excel.

Zeilen Dimension:

Spalten Dimension:

Werte:  Anzahl der Einträge  Rechenarten Summe  
 Maximal  Minimal  
 nebeneinander  untereinander  
 autoFormat

Bitte wählen Sie die Gruppierung aus

SUM | SP015 | 13.08.16

### 4. Schritt: Dateiname festlegen für die Pivot-Tabelle

Mit diesem Programmierpunkt erzeugen Sie eine Excel-Pivottabelle.  
Sie benötigen hierzu Microsoft Excel.

Dateiname:

Datei wählen

SUM | SP015 | 13.08.16

### 5. Schritt: Anzeige der Excel-Pivot-Tabelle

Resource Category	Resource Name	ERLEDIGT	Nicht erledigt	Gesamtergebnis
echte Ressource	Herr Prüfer Klein	14	21	35
	Messgerät	14	21	35
	Verbrauchsmaterial A	14	21	35
	Verbrauchsmaterial B	14	21	35
	Verbrauchsmaterial C	14	21	35
	<b>Ergebnis</b>	<b>70</b>	<b>105</b>	<b>175</b>
sonstige Ressource	Bediener	2	1	3
	befähigte Person	36	12	48
	Betriebsarzt	2	119	121
	EDV-Abteilung	10	4	14
	Ersthelfer	1	1	2
	FASI Fachkraft f. Arbeitssich.	4	3	7
	Firma Bahn		8	8
	Firma Kunz		4	4
	Gerätefachkraft		8	8
	Instandhaltung	1	2	3
	IT-Support	10	4	14
Klein	8	69	77	
Klein,Hoppe	6	8	14	
Kunze	38	59	97	
<b>Gesamt</b>	<b>65</b>	<b>110</b>	<b>175</b>	

## 7.17 Suchen / Ersetzen Assistent – Massenbearbeitung

Programmpunkt unter „Extras / Suchen Ersetzen Assistent (STRG H)“,

**Hiermit können Sie als ADMIN einige Feldinhalte komfortabel ändern.**

In 3 Schritten zur schnellen Korrektur der Datenstruktur:

1. Schritt: Alten Inhalt und neuen Inhalt eingeben sowie das gewünschte Feld auswählen

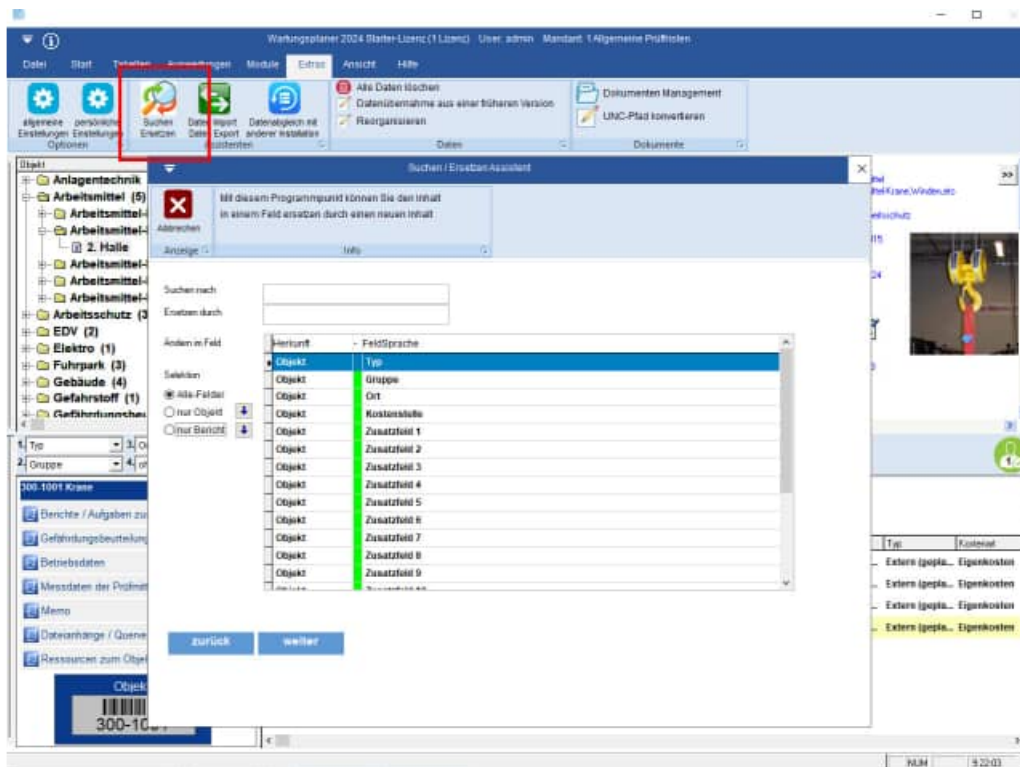

**Tipp:** unter “Selektion“ können Sie die gewünschten Felder nach Themen filtern. Der Button neben „Nur Objekt“ zeigt Ihnen die Liste der Objekte. Hier können Sie einmal schnell nachsehen, was Sie ersetzen wollen und dieses dann mit der Tastenkombination „STR C“ kopieren.

2. Schritt: Treffer prüfen und eventuell aus der Trefferliste herausnehmen

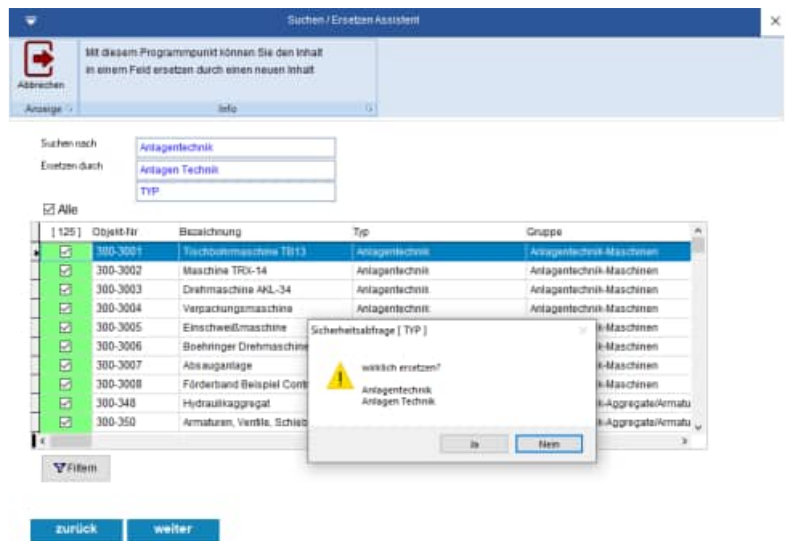

3. Schritt: Sicherheitsfrage bestätigen und eine Übersicht der geänderten Daten anzeigen

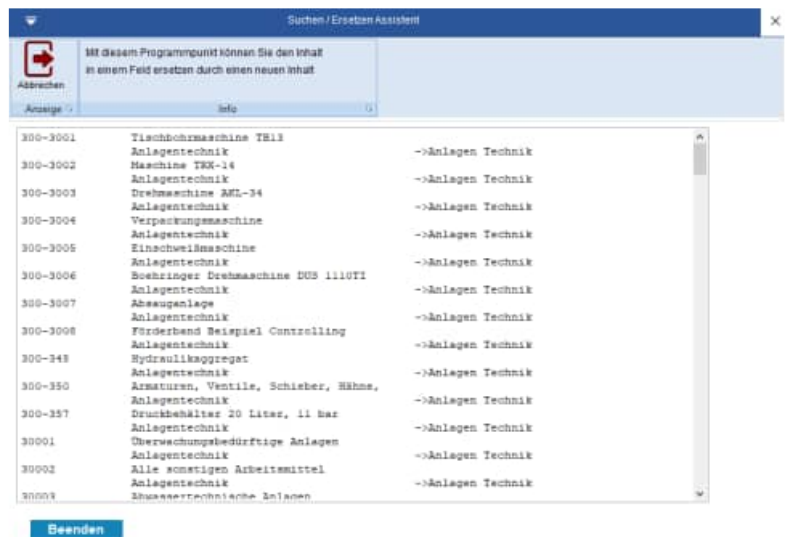

**Tipp:** Alle Änderungen werden im Protokoll der Änderungen zu einem Objekt oder zu einem Bericht protokolliert

## 7.18 Online News

Aufruf über Datei / Online-News (F1-Taste)

Hier sehen Sie Online-Informationen zu unseren Produkten

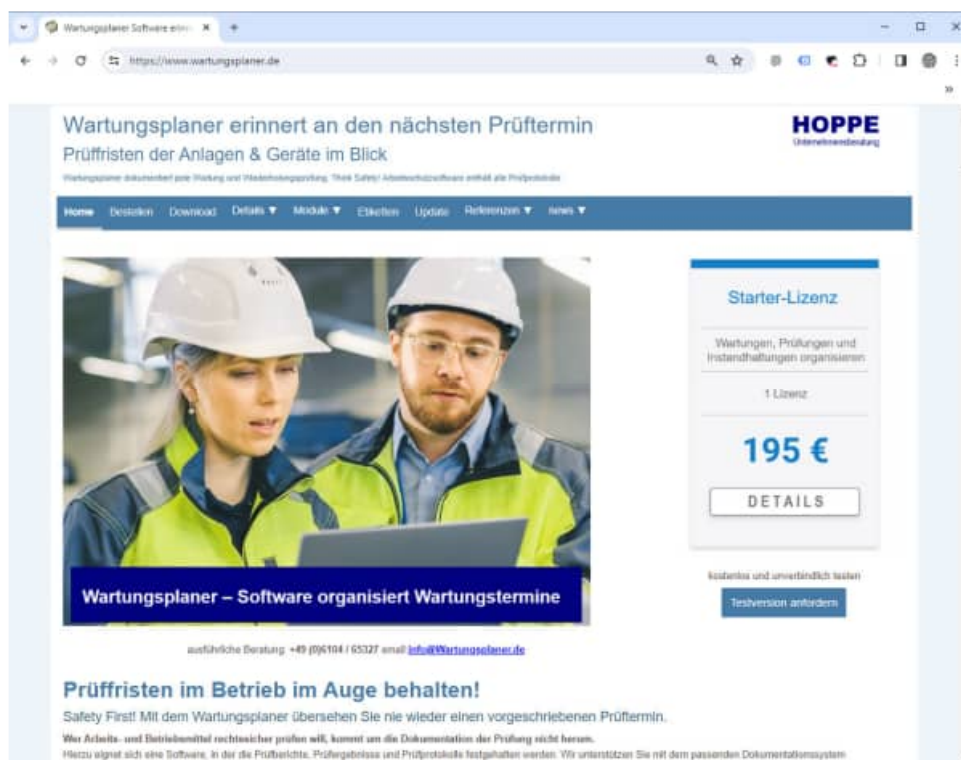

Diese Maske wird beim Start des Programm (alle 20 x) angezeigt.  
Die Häufigkeit der Anzeige kann in der Datei WPS.ini verändert werden.  
Der Eintrag=0 bedeutet, dass diese Maske nie automatisch aufgerufen werden soll.

## 8 Gefährdungsbeurteilung

### 8.1 Einführung / Gesetze und Vorschriften

Nach § 6 des Arbeitsschutzgesetzes hat der Unternehmer eine Dokumentation vorzuweisen über

- das Ergebnis der Gefährdungsbeurteilung,
- die festgelegten Maßnahmen zum Schutz der Beschäftigten,
- das Ergebnis der Wirksamkeitskontrolle der Arbeitsschutzmaßnahmen.

Die Erfüllung der Dokumentationspflicht dient der Rechtssicherheit des Unternehmers. Im Schadensfall kann der Unternehmer mit der Dokumentation einer sorgfältig durchgeführten Gefährdungsbeurteilung nachweisen, dass er seinen Arbeitsschutzpflichten nachgekommen ist. Zur Form der Dokumentation macht das Arbeitsschutzgesetz keine Angaben, sodass es dem Unternehmer überlassen bleibt, wie er seiner Dokumentationspflicht nachkommt.

## Welche Gesetze und Vorschriften muss ich beachten?

Die wichtigsten Rechtsgrundlagen sind aus dem Arbeitsschutzgesetz (ArbSchG) und dem Arbeitssicherheitsgesetz (ASiG).

Wichtige Hinweise geben auch die Arbeitsstättenverordnung, Bildschirmarbeitsplatzverordnung, Gefahrstoffverordnung und die Betriebssicherheitsverordnung sowie die DGUV Vorschrift 1.

Gesetz über die Durchführung von Maßnahmen des Arbeitsschutzes zur Verbesserung der Sicherheit und des Gesundheitsschutzes der Beschäftigten bei der Arbeit. Aktuelle Gesetzesänderungen finden Sie auf der Internetseite des Bundesministeriums der Justiz: [www.gesetze-im-internet.de](http://www.gesetze-im-internet.de).

## Auszüge aus dem Arbeitsschutzgesetz (ArbSchG)

### § 3 Grundpflichten des Arbeitgebers

(1) Der Arbeitgeber ist verpflichtet, die erforderlichen Maßnahmen des Arbeitsschutzes unter Berücksichtigung der Umstände zu treffen, die Sicherheit und Gesundheit der Beschäftigten bei der Arbeit beeinflussen. Er hat die Maßnahmen auf ihre Wirksamkeit zu überprüfen und erforderlichenfalls sich ändernden Gegebenheiten anzupassen. Dabei hat er eine Verbesserung von Sicherheit und Gesundheitsschutz der Beschäftigten anzustreben.

(2) Zur Planung und Durchführung der Maßnahmen nach Absatz 1 hat der Arbeitgeber unter Berücksichtigung der Art der Tätigkeiten und der Zahl der Beschäftigten

1. für eine geeignete Organisation zu sorgen und die erforderlichen Mittel bereitzustellen sowie
2. Vorkehrungen zu treffen, dass die Maßnahmen erforderlichenfalls bei allen Tätigkeiten und eingebunden in die betrieblichen Führungsstrukturen beachtet werden und die Beschäftigten ihren Mitwirkungspflichten nachkommen können.
3. Kosten für Maßnahmen nach diesem Gesetz darf der Arbeitgeber nicht den Beschäftigten auferlegen.

§ 4 Allgemeine Grundsätze Der Arbeitgeber hat bei Maßnahmen des Arbeitsschutzes von folgenden allgemeinen

Grundsätzen auszugehen:

1. Die Arbeit ist so zu gestalten, dass eine Gefährdung für Leben und Gesundheit möglichst vermieden und die verbleibende Gefährdung möglichst gering gehalten wird;
2. Gefahren sind an ihrer Quelle zu bekämpfen;
3. bei den Maßnahmen sind der Stand von Technik, Arbeitsmedizin und Hygiene sowie sonstige gesicherte arbeitswissenschaftliche Erkenntnisse zu berücksichtigen;
4. Maßnahmen sind mit dem Ziel zu planen, Technik, Arbeitsorganisation, sonstige Arbeitsbedingungen, soziale Beziehungen und Einfluss der Umwelt auf den Arbeitsplatz sachgerecht zu verknüpfen;
5. individuelle Schutzmaßnahmen sind nachrangig zu anderen Maßnahmen;
6. spezielle Gefahren für besonders schutzbedürftige Beschäftigtengruppen sind zu berücksichtigen;
7. den Beschäftigten sind geeignete Anweisungen zu erteilen;
8. mittelbar oder unmittelbar geschlechtsspezifisch wirkende Regelungen sind nur zulässig, wenn dies aus biologischen Gründen zwingend geboten ist.

## Auswahl wichtiger Arbeitsschutzgesetze und -vorschriften

### § 5 Beurteilung der Arbeitsbedingungen

(1) Der Arbeitgeber hat durch eine Beurteilung der für die Beschäftigten mit ihrer Arbeit verbundenen Gefährdung zu ermitteln, welche Maßnahmen des Arbeitsschutzes erforderlich sind.

(2) Der Arbeitgeber hat die Beurteilung je nach Art der Tätigkeiten vorzunehmen. Bei gleichartigen Arbeitsbedingungen ist die Beurteilung eines Arbeitsplatzes oder einer Tätigkeit ausreichend.

(3) Eine Gefährdung kann sich insbesondere ergeben durch

1. die Gestaltung und die Einrichtung der Arbeitsstätte und des Arbeitsplatzes,
2. physikalische, chemische und biologische Einwirkungen,

3. die Gestaltung, die Auswahl und den Einsatz von Arbeitsmitteln, insbesondere von Arbeitsstoffen, Maschinen, Geräten und Anlagen sowie den Umgang damit,
4. die Gestaltung von Arbeits- und Fertigungsverfahren, Arbeitsabläufen und Arbeitszeit und deren Zusammenwirken,
5. unzureichende Qualifikation und Unterweisung der Beschäftigten.

#### § 6 Dokumentation

(1) Der Arbeitgeber muss über die je nach Art der Tätigkeiten und der Zahl der Beschäftigten erforderlichen Unterlagen verfügen, aus denen das Ergebnis der Gefährdungsbeurteilung, die von ihm festgelegten Maßnahmen des Arbeitsschutzes und das Ergebnis ihrer Überprüfung ersichtlich sind. Bei gleichartiger Gefährdungssituation ist es ausreichend, wenn die Unterlagen zusammengefasste Angaben enthalten. Soweit in sonstigen Rechtsvorschriften nichts anderes bestimmt ist, gilt Satz 1 nicht für Arbeitgeber mit zehn oder weniger Beschäftigten; die zuständige Behörde kann, wenn besondere Gefährdungssituationen gegeben sind, anordnen, dass Unterlagen verfügbar sein müssen. Bei der Feststellung der Zahl der Beschäftigten nach Satz 3 sind Teilzeitbeschäftigte mit einer regelmäßigen wöchentlichen Arbeitszeit von nicht mehr als 20 Stunden mit 0,5 und nicht mehr als 30 Stunden mit 0,75 zu berücksichtigen\*.

(2) Unfälle in seinem Betrieb, bei denen ein Beschäftigter getötet oder so verletzt wird, dass er stirbt oder für mehr als drei Tage völlig oder teilweise arbeits- oder dienstunfähig wird, hat der Arbeitgeber zu erfassen.

### Auszüge aus dem Arbeitssicherheitsgesetz (ASiG)

#### Erster Abschnitt

##### § 1 Grundsatz

Der Arbeitgeber hat nach Maßgabe dieses Gesetzes Betriebsärzte und Fachkräfte für Arbeitssicherheit zu bestellen. Diese sollen ihn beim Arbeitsschutz und bei der Unfallverhütung unterstützen. Damit soll erreicht werden, dass

1. die dem Arbeitsschutz und der Unfallverhütung dienenden Vorschriften den besonderen Betriebsverhältnissen entsprechend angewandt werden,
2. gesicherte arbeitsmedizinische und sicherheitstechnische Erkenntnisse zur Verbesserung des Arbeitsschutzes und der Unfallverhütung verwirklicht werden können,
3. die dem Arbeitsschutz und der Unfallverhütung dienenden Maßnahmen einen möglichst hohen Wirkungsgrad erreichen.

#### Zweiter Abschnitt

##### Betriebsärzte

##### § 2 Bestellung von Betriebsärzten

(1) Der Arbeitgeber hat Betriebsärzte schriftlich zu bestellen und ihnen die in § 3 genannten Aufgaben zu übertragen, soweit dies erforderlich ist im Hinblick auf

1. die Betriebsart und die damit für die Arbeitnehmer verbundenen Unfall- und Gesundheitsgefahren,
2. die Zahl der beschäftigten Arbeitnehmer und die Zusammensetzung der Arbeitnehmerschaft und
3. die Betriebsorganisation, insbesondere im Hinblick auf die Zahl und die Art der für den Arbeitsschutz und die Unfallverhütung verantwortlichen Personen.

(2) Der Arbeitgeber hat dafür zu sorgen, dass die von ihm bestellten Betriebsärzte ihre Aufgaben erfüllen. Er hat sie bei der Erfüllung ihrer Aufgaben zu unterstützen; insbesondere ist er verpflichtet, ihnen, soweit dies zur Erfüllung ihrer Aufgaben erforderlich ist, Hilfspersonal sowie Räume, Einrichtungen, Geräte und Mittel zur Verfügung

zu stellen. Er hat sie über den Einsatz von Personen zu unterrichten, die mit einem befristeten Arbeitsvertrag beschäftigt oder ihm zur Arbeitsleistung überlassen sind.

(3) Der Arbeitgeber hat den Betriebsärzten die zur Erfüllung ihrer Aufgaben erforderliche Fortbildung unter Berücksichtigung der betrieblichen Belange zu ermöglichen. Ist der Betriebsarzt als Arbeitnehmer eingestellt, so ist er für die Zeit der Fortbildung unter Fortentrichtung der Arbeitsvergütung von der Arbeit freizustellen. Die Kosten der Fortbildung trägt der Arbeitgeber. Ist der Betriebsarzt nicht als Arbeitnehmer

eingestellt, so ist er für die Zeit der Fortbildung von der Erfüllung der ihm übertragenen Aufgaben freizustellen.

§ 3 Aufgaben der Betriebsärzte

## 8.2 Formen der Gefährdungsbeurteilung

### **Arbeitsbereichsbezogene Gefährdungsbeurteilung**

Definieren Sie die Gefährdungen im ausgewählten Bereich bzw. am Arbeitsplatz. Legen Sie systematisch Arbeitsbereiche Ihrer Betriebsorganisation fest. Fassen Sie einen Arbeitsplatz oder gleichartige Tätigkeiten oder Arbeiten mit gleichen Arbeitsmitteln zu je einem Arbeitsbereich zusammen.

### **Tätigkeitsbezogene Gefährdungsbeurteilung**

Die Unternehmensleitung ist nach dem Arbeitsschutzgesetz und der DGUV Vorschrift 2 verpflichtet, eine tätigkeitsbezogene Gefährdungsbeurteilung durchzuführen. Erfassen Sie die einzelnen Tätigkeiten. Oder Sie erfassen zusätzlich zu den Arbeitsbereichen die übrig gebliebenen Tätigkeiten.

### **Personenbezogene Gefährdungsbeurteilung**

Für werdende oder stillende Mütter und für Jugendliche ist eine personenbezogene Gefährdungsbeurteilung gesetzlich vorgeschrieben. Auch für Mitarbeiterinnen und Mitarbeiter mit wechselnden Tätigkeiten, für Allergiker, chronisch Kranke oder Mitarbeiter mit Behinderungen bietet sich diese Form der Gefährdungsbeurteilung an.

### 8.3 Vorgehensweise

#### (1) Arbeitsbereiche und Tätigkeiten festlegen

Sie beginnen damit, Objekte mit bereichsübergreifende Gefährdungen zu erfassen und einzelne Arbeitsbereiche festzulegen: Definieren Sie beispielsweise Räume Ihrer Einrichtung, Dienstleistungen Ihres Betriebes oder geben selbst festgelegte Arbeitsbereiche ein.

#### (2) Gefährdungen ermitteln

Definieren Sie die Gefährdungen zu denen betriebliche Schutzmaßnahmen vorliegen müssen.

#### (3) Gefährdungen beurteilen

Beurteilen Sie die Gefährdungen und bewerten Sie die damit verbundenen Risiken. Berücksichtigen Sie auch die persönlichen Voraussetzungen und eventuelle spezifische Gefährdungssituationen Ihrer Beschäftigten.

#### (4) Maßnahmen festlegen

Legen Sie Ihre Schutzmaßnahmen in Form von Berichten / Maßnahmen fest. Geben Sie ein Termin an, bis wann die Maßnahmen geplant sind. Beachten Sie, dass Sie stets alle Maßnahmen - auch die bereits umgesetzten - dokumentieren müssen.

#### (5) Maßnahmen durchführen

Stellen Sie sicher, dass die festgelegten Schutzmaßnahmen von entsprechend qualifizierten Personen umgesetzt werden. Der Wartungsplaner bietet Ihnen als Unterstützung das Dashboard, die Vorschau, eine Kalender- und Erinnerungsfunktion an.

#### (6) Wirksamkeit überprüfen

Überprüfen und bewerten Sie in der Ergebnisdokumentation die Wirksamkeit und Akzeptanz Ihrer Maßnahmen.

#### (7) Gefährdungsbeurteilung fortschreiben

Passen Sie Ihre Gefährdungsbeurteilung bei geänderten Betriebsbedingungen oder Änderungen im Regelwerk an. Legen Sie unabhängig davon einen regelmäßigen Überprüfungszyklus für die Gefährdungsbeurteilung fest (zum Beispiel jährlich).

## 8.4 Erfassungsmaske für die Gefährdungsbeurteilung

### Starten der Gefährdungsbeurteilung

- Sie starten die Gefährdungsbeurteilung über den Menüpunkt "Module / Gefährdungsbeurteilung".
- Oder nutzen Sie bitte das Symbol in der Symbolleiste

- oder nutzen Sie in der Hauptmaske links unten das Themenmenü zum aktuell gewählten Objekt. Bitte nutzen Sie den Button "Gefährdungsbeurteilung". Eine "1" hinter dem Begriff zeigt Ihnen, dass bereits eine Gefährdungsbeurteilung vorhanden ist.

Mandant	ObjNbr	Bezeichnung	InterneNr	Gruppe	Typ	Ort
1 Allgemeine Prüflisten	GB-101	Büro Gefährdungsbeurteilung		GBU-Arbeitsbereichs	Gefährdungsbeurteil	2.2 Halle Fertigung
1 Allgemeine Prüflisten	GB-102	Produktion Gefährdungsbeurteilung		GBU-Arbeitsbereichs	Gefährdungsbeurteil	2.2 Halle Fertigung
1 Allgemeine Prüflisten	GB-103	Lager Gefährdungsbeurteilung		GBU-Arbeitsbereichs	Gefährdungsbeurteil	2.2 Halle Fertigung
1 Allgemeine Prüflisten	GB-104	Werkstatt Gefährdungsbeurteilung		GBU-Arbeitsbereichs	Gefährdungsbeurteil	2.2 Halle Fertigung
1 Allgemeine Prüflisten	GB-106	Heben Gefährdungsbeurteilung		GBU-Tätigkeitsbezog	Gefährdungsbeurteil	2.2 Halle Fertigung
1 Allgemeine Prüflisten	GB-107	Jugendliche Gefährdungsbeurteilung		GBU-Personenbezog	Gefährdungsbeurteil	2.2 Halle Fertigung
1 Allgemeine Prüflisten	GB-108	Schwangere Gefährdungsbeurteilung		GBU-Personenbezog	Gefährdungsbeurteil	2.2 Halle Fertigung
1 Allgemeine Prüflisten	GB-109	Hubwagen bedienen Gefährdungsbeurteilung		GBU-Tätigkeitsbezog	Gefährdungsbeurteil	2.2 Halle Fertigung
1 Allgemeine Prüflisten	GB-110	Maschine Gefährdungsbeurteilung		GBU-Objektbezogene	Gefährdungsbeurteil	2.1 Halle Produkt

**Tip:** Es gibt immer maximal eine Gefährdungsbeurteilung je Objekt.

### Hauptmaske der Gefährdungsbeurteilung

In der Hauptmaske sehen Sie eine Verdichtung für alle Objekte, für die bisher eine Gefährdungsbeurteilung existiert.

Links wird eine Risikomatrix aller Objekte angezeigt. Die Risikomatrix bezieht sich auf die gefilterten Objekte.

Rechts wird die Risikomatrix für das aktuell gewählte Objekt angezeigt.

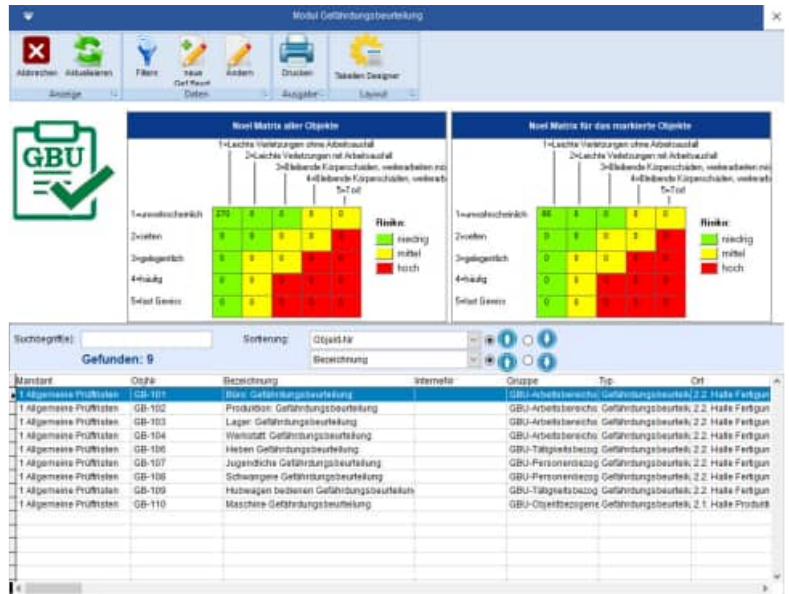

### Erfassungsmaske der Gefährdungsbeurteilung

Wählen Sie bitte den Button "neuer Gruppe" um eine neue Gefährdungsgruppe aufzunehmen.

Wählen Sie bitte den Button "neuer Faktor" um einen neuen Gefährdungsfaktor aufzunehmen.

Mit dem Button "Bearbeiten" oder Doppelklick können Sie einen Eintrag bearbeiten.

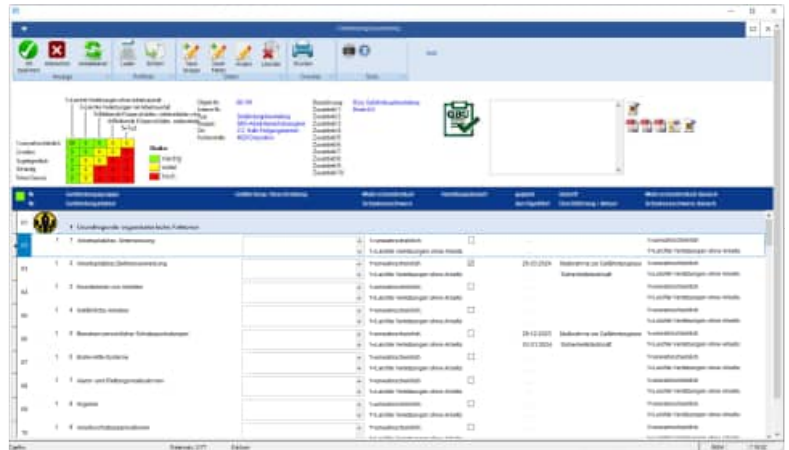

### Gefährdungsgruppe

Die Gefährdungsgruppe ist die Überschrift zusammengehöriger Gefährdungsfaktoren. Geben Sie bitte eine Ordnungsnummer der Gefährdungsgruppe ein. Beim Anlegen einer neuen Gefährdungsgruppe wird die nächste höhere Nummer der Gefährdungsgruppe vorgeschlagen.

Geben Sie anschließend den Namen der Gefährdungsgruppe ein. Wählen Sie ein Bild für die Gefährdungsgruppe aus.

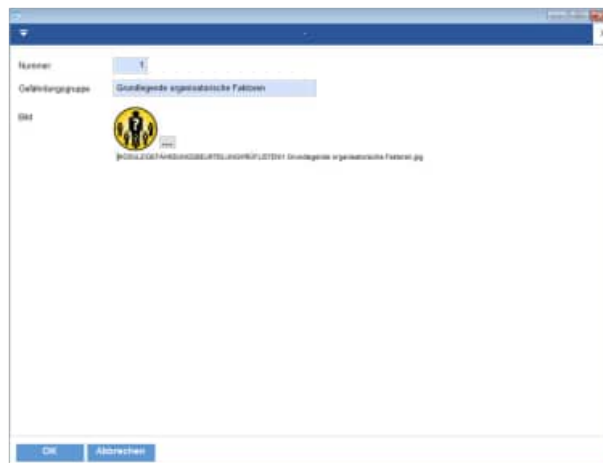

### Gefährdungsfaktor

Jeder Gefährdungsfaktor ist einer Gefährdungsgruppe zugeordnet. Geben Sie bitte eine Ordnungsnummer für die Gefährdungsgruppe und eine Ordnungsnummer für den Gefährdungsfaktor ein.

Beim Anlegen eines neuen Gefährdungsfaktor wird die nächst höhere Nummer innerhalb der Gefährdungsgruppe vorgeschlagen.

Geben Sie anschließend den Namen des Gefährdungsfaktors ein. In einem Textfeld können Sie die Gefährdung ausführlich beschreiben.

### Risiko einschätzen

Jeder Gefährdungsfaktor hat ein Risiko das sie einschätzen können.

Das Risiko wird anhand einer Wahrscheinlichkeit und einer Schadensschwere berechnet

#### Wahrscheinlichkeit

- 1=unwahrscheinlich
- 2=selten
- 3=gelegentlich
- 4=häufig
- 5=fast Gewiss

### Handlungsbedarf ermitteln

Wenn für den gewählten Gefährdungsfaktor ein Handlungsbedarf besteht, können Sie das Häkchen beim checkbox "Handlungsbedarf" setzen

Wahrscheinlichkeit

Schadensschwere

Handlungsbedarf

#### Schadensschwere

- 1=Leichte Verletzung ohne Arbeitsausfall
- 2=Leichte Verletzung mit Arbeitsausfall
- 3=Bleibende Körperschäden, weiterarbeiten möglich
- 4=Bleibende Körperschäden, weiterarbeiten nicht möglich
- 5=Tod

Wahrscheinlichkeit

Schadensschwere

Handlungsbedarf

**Massnahme / Bericht**

Büro: Gefährdungsbeurteilung

### Bericht/Maßnahme je Gefährdungsfaktor

Je Gefährdungsfaktor können Sie einen Bericht für die Maßnahme anlegen. Dies ist ein gewohnter Bericht zu diesem Objekt. Dieser Bericht ist dann als Aufgabe in allen offenen Berichten zu sehen. Somit können Sie alle Aufgaben / Maßnahmen für die Gefährdungsbeurteilung ideal als normale Berichte abarbeiten.

Dies bietet Ihnen eine optimale Verknüpfung der Gefährdungsbeurteilung zu den Berichten im Wartungsplaner.

Keine Maßnahme für die Gefährdungsbeurteilung wird übersehen, denn Sie erhalten eine Erinnerung im Dashboard, in der Vorschau und in allen graphischen Erinnerungsfunktionen, wie das Email-Center und den Listen für die Berichte.

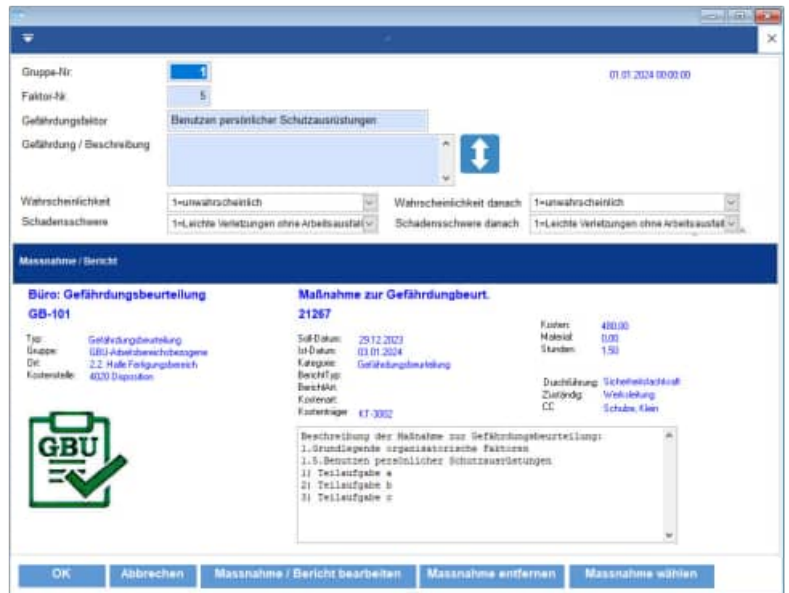

### Prüfliste laden / Prüfliste speichern

Die komplette Prüfliste können Sie als CSV Datei speichern und auch wieder in anderen Objekten als Template / Vorlage laden.

Die Vorlage für die Prüfliste wird als CSV Datei gespeichert.

	A	B	C	D	E	F
1	GruppeNr	FaktorNr	Gruppe	Faktor	Text	Bild
2	1	0	Gefährungsgruppe 1			Beispiel Gefährdung.jpg
3	1	1	Gefährungsgruppe 1	Gefährdungsfaktor 1	z.B. Beschreibung typischer Ereignisse	
4	1	2	Gefährungsgruppe 1	Gefährdungsfaktor 2	z.B. Beschreibung typischer Ereignisse	
5	1	3	Gefährungsgruppe 1	Gefährdungsfaktor 3	z.B. Beschreibung typischer Ereignisse	
6	2	0	Gefährungsgruppe 2		z.B. Beschreibung typischer Ereignisse	Beispiel Gefährdung.jpg
7	2	1	Gefährungsgruppe 1	Gefährdungsfaktor 1	z.B. Beschreibung typischer Ereignisse	
8	2	2	Gefährungsgruppe 2	Gefährdungsfaktor 2	z.B. Beschreibung typischer Ereignisse	
9	2	3	Gefährungsgruppe 2	Gefährdungsfaktor 3	z.B. Beschreibung typischer Ereignisse	
10	3	0	Gefährungsgruppe 3		z.B. Beschreibung typischer Ereignisse	Beispiel Gefährdung.jpg
11	3	1	Gefährungsgruppe 3	Gefährdungsfaktor 1	z.B. Beschreibung typischer Ereignisse	
12	3	2	Gefährungsgruppe 3	Gefährdungsfaktor 2	z.B. Beschreibung typischer Ereignisse	
13	3	3	Gefährungsgruppe 3	Gefährdungsfaktor 3	z.B. Beschreibung typischer Ereignisse	
14	4	0	Gefährungsgruppe 4		z.B. Beschreibung typischer Ereignisse	Beispiel Gefährdung.jpg
15	4	1	Gefährungsgruppe 4	Gefährdungsfaktor 1	z.B. Beschreibung typischer Ereignisse	
16	4	2	Gefährungsgruppe 4	Gefährdungsfaktor 2	z.B. Beschreibung typischer Ereignisse	
17	4	3	Gefährungsgruppe 4	Gefährdungsfaktor 3	z.B. Beschreibung typischer Ereignisse	
18						

### Gefährdungsbeurteilung speichern

Links oben in der Überschrift wird ein grünes oder rotes Quadrat angezeigt. Wenn das Feld "rot" ist, dann müssen die Änderungen der Gefährdungsbeurteilung noch einmal gespeichert werden. Bei ESC werden Sie ggf. gebeten, ob Sie die Eingaben noch speichern wollen oder nicht.

### Nohl Matrix

Die Nohl Matrix ist eine graphische Darstellung für das kalkulierte Risiko. Je Gefährdungsfaktor wird ein Element in der Nohl-Matrix in Abhängigkeit von der Eintrittswahrscheinlichkeit und der Schadensschwere gekennzeichnet.

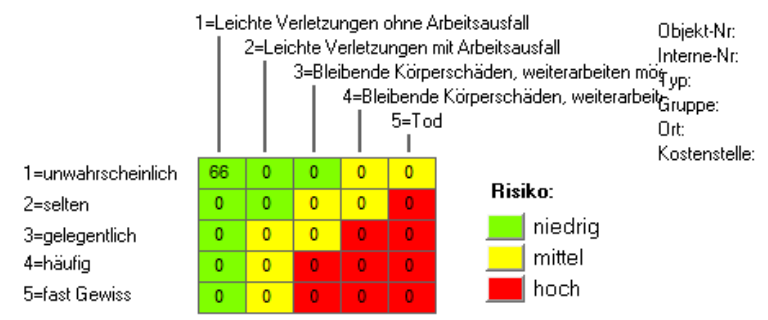
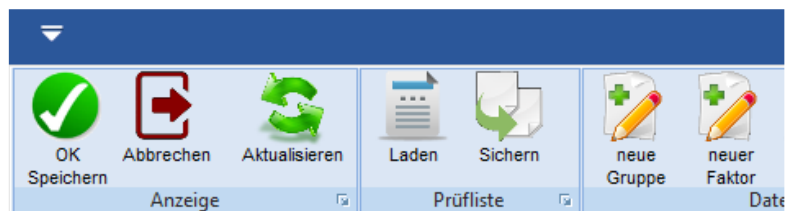

Mittels einer Risikomatrix wird die Wahrscheinlichkeit des Auftretens eines unerwünschten Ereignisses (dem Risiko) gegenüber dessen Auswirkung tabellarisch ins Verhältnis gesetzt. Es findet eine zweidimensionale Darstellung statt.

Dies dient der systematischen Abschätzung und Bewertung von Risiken. Die Risikomatrix ist eine Methode im Zusammenhang einer Risikoanalyse.

### Druck der Gefährdungsbeurteilung

Mit dem Menüpunkt "Auswertungen / Report der Gefährdungsbeurteilung" erhalten Sie eine Liste aller Gefährdungsbeurteilungen.

Sie können auch über das Druckersymbol einen Einzeldruck einer Gefährdungsbeurteilung erzeugen.

www.wartungsplaner.de

## Gefährdungsbeurteilung

---

Objekt-Nr:	SS-103	Lager:	Gefährdungsbeurteilung	
Typ:	Gefährdungsbeurteilung	Ort:	ZZ Halle Fertigungsbereich	Bsp
Gruppe:	Arbeitsanweisungen	Kostenstelle:	2000 Erwerbung	
Interne-Nr:				

---

Gefährdungsplan	Wartungsfrequenz	Handl.
Gefährdung / Beschreibung	Schadensarten	

**1 Gefährdungsgruppe 1**

1.1. Gefährdungsfaktor 1: Hygieneschleim

z.B. Beschädigung spezieller Dringnisse +Leichte Verletzungen ohne Arbeitsunfall

1.2. Gefährdungsfaktor 2: Hygieneschleim

z.B. Beschädigung spezieller Dringnisse +Leichte Verletzungen ohne Arbeitsunfall

1.3. Beschädigung spezieller Dringnisse Hygieneschleim

Gefährdungsfaktor 2: Hygieneschleim

z.B. Beschädigung spezieller Dringnisse +Leichte Verletzungen ohne Arbeitsunfall

**2 Gefährdungsgruppe 2**

2.1. Gefährdungsfaktor 1: Hygieneschleim

z.B. Beschädigung spezieller Dringnisse +Leichte Verletzungen ohne Arbeitsunfall

2.2. Gefährdungsfaktor 2: Hygieneschleim

z.B. Beschädigung spezieller Dringnisse +Leichte Verletzungen ohne Arbeitsunfall

z.B. Beschädigung spezieller Dringnisse

geplant	12.01.2018	Betreff	Maßnahme zur Gefährdungsbeurteilung
zurückgefordert		Prüfer	Süßmuthausdorff

**3 Gefährdungsgruppe 3**

Preis / Mandant: Preisliste (Gehä. Extra/Optionen) | Allgemeine Prüfnoten

www.wartungsplaner.de

## Report der Gefährdungsbeurteilungen

### Druckparameter

Geben Sie bitte an, ob die Maßnahmen / Berichte am Ende des Reports gedruckt werden sollen.

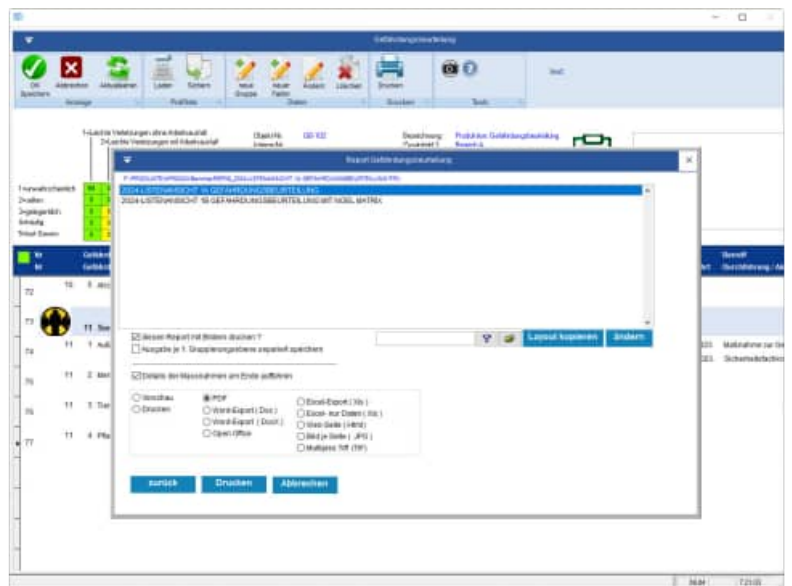

### Druckausgabe

Ganz oben stehen Informationen zum Objekt.

Danach folgt eine Auflistung der und Gefährdungsfaktoren.

Ein Piktogramm je Gefährdungsgruppe wird angezeigt.

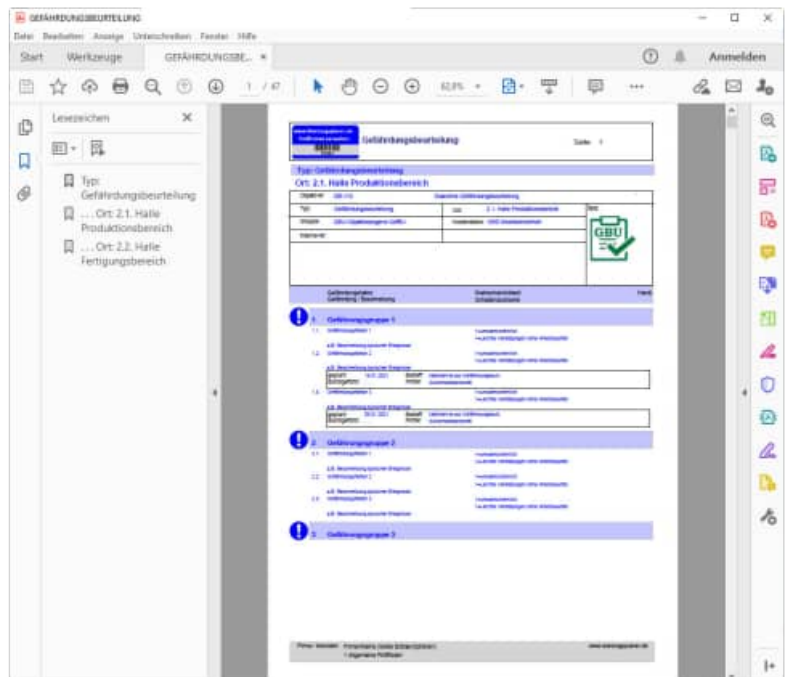

### Druckausgabe

Am Ende wird optional eine Auflistung der Maßnahmen dargestellt.

www.wartungsplaner.de  
Profiteure erfinden

#### Gefährdungsbeurteilung

<b>ID:</b> 3.2	Gefährdungsfaktor 2	<b>Kategorie:</b> Gefährdungsbeurteilung
<b>geplant:</b> 01.12.2023	<b>durchgeführt:</b> 14.12.2023	<b>Berichtsart:</b> Gefährdungsbeurteilung
<b>Betreff:</b> Maßnahmen zur Gefährdungsbeurteilung		<b>Berichtstyp:</b>
<b>Prüfer:</b> Sicherheitsfachkraft		
<b>Zuständig:</b> Werkleitung		<i>Müller</i>
<b>Beschreibung der Maßnahmen zur Gefährdungsbeurteilung:</b>		
4 Gefährdungsstufe 2		
2.2 Gefährdungsfaktor 2		
1) Teil Aufgabe a		
2) Teil Aufgabe b		
3) Teil Aufgabe c		

<b>ID:</b> 3.3	Gefährdungsfaktor 2	<b>Kategorie:</b> Gefährdungsbeurteilung
<b>geplant:</b> 03.01.2024	<b>durchgeführt:</b> -	<b>Berichtsart:</b> Gefährdungsbeurteilung
<b>Betreff:</b> Maßnahmen zur Gefährdungsbeurteilung		<b>Berichtstyp:</b>
<b>Prüfer:</b> Sicherheitsfachkraft		
<b>Zuständig:</b> Werkleitung		<i>Müller</i>
<b>Beschreibung der Maßnahmen zur Gefährdungsbeurteilung:</b>		
3 Gefährdungsstufe 2		
3.3 Gefährdungsfaktor 2		
1) Teil Aufgabe a		
2) Teil Aufgabe b		
3) Teil Aufgabe c		

<b>ID:</b> 4.2	Gefährdungsfaktor 2	<b>Kategorie:</b> Gefährdungsbeurteilung
<b>geplant:</b> 18.01.2024	<b>durchgeführt:</b> -	<b>Berichtsart:</b> Gefährdungsbeurteilung
<b>Betreff:</b> Maßnahmen zur Gefährdungsbeurteilung		<b>Berichtstyp:</b>
<b>Prüfer:</b> Sicherheitsfachkraft		
<b>Zuständig:</b> Werkleitung		<i>Müller</i>
<b>Beschreibung der Maßnahmen zur Gefährdungsbeurteilung:</b>		
4 Gefährdungsstufe 4		
4.2 Gefährdungsfaktor 2		
1) Teil Aufgabe a		
2) Teil Aufgabe b		
3) Teil Aufgabe c		

Forma / Mandant: Firmenname (siehe Extrax-Optionen)  
1 Allgemeine Profiltitel
www.wartungsplaner.de

### Druckausgabe

Zum Schluss folgt die Risikomatrix zu diesem Objekt.

www.wartungsplaner.de  
Profiteure erfinden

#### Gefährdungsbeurteilung

<b>ID:</b> 3.2	Gefährdungsfaktor 2	<b>Kategorie:</b> Gefährdungsbeurteilung
<b>geplant:</b> 01.04.2019	<b>durchgeführt:</b> -	<b>Berichtsart:</b> Gefährdungsbeurteilung
<b>Betreff:</b> Maßnahmen zur Gefährdungsbeurteilung		<b>Berichtstyp:</b>
<b>Prüfer:</b> Sicherheitsfachkraft		
<b>Zuständig:</b> Werkleitung		<i>O/H</i>
<b>Beschreibung der Maßnahmen zur Gefährdungsbeurteilung:</b>		
2 Gefährdungsstufe 2		
2.2 Gefährdungsfaktor 2		
1) Teil Aufgabe a		
2) Teil Aufgabe b		
3) Teil Aufgabe c		

**Risikomatrix**

1=keine Vorlesungen ohne Arbeitsmittel  
2=keine Vorlesungen mit Arbeitsmittel  
3=Innenan Körperstellen, weiterarbeiten möglich  
4=Innenan Körperstellen, weiterarbeiten nicht möglich  
b=10a  
b=10b

	10	20	30	40
Innenanstellen				
Zustellen				
3-gesichert				
4-stufig				
4-stel. (beide)				

**Risiko**

- 
niedrig- 
mittel- 
hoch

## 9 Module (Erweiterung)

### 9.1 Gefahrstoffverzeichnis / Gefahrstoffkataster

Gemäß GefStoffV können Sie ihre Gefahrstoffe verwalten und drucken.

Die Risikosätze / Kombinationssätze und die Gefahrenkennzeichnungen sind bereits als Systemtabellen vorhanden. Diese Tabellen können manuell erweitert werden. Ein Export nach Excel ist vorhanden.

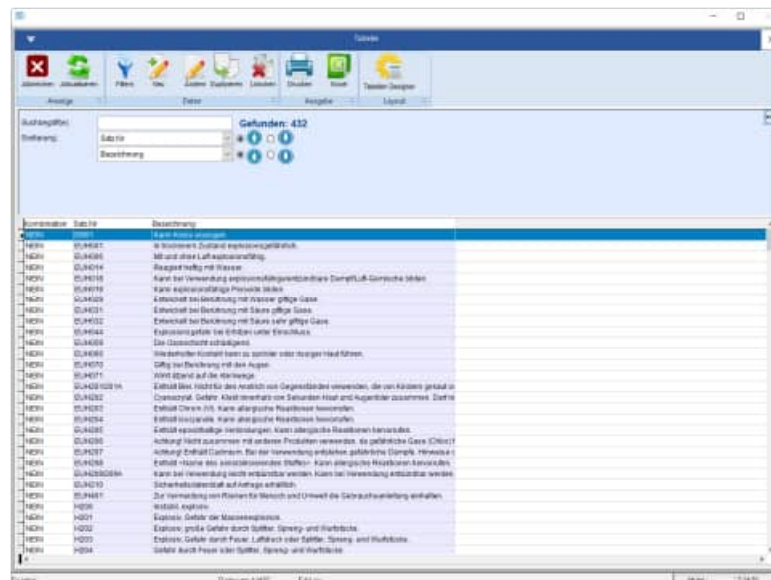

Gefahren

Die Gefahrenkennzeichnungen haben eine Abbildung zur besseren Darstellung.

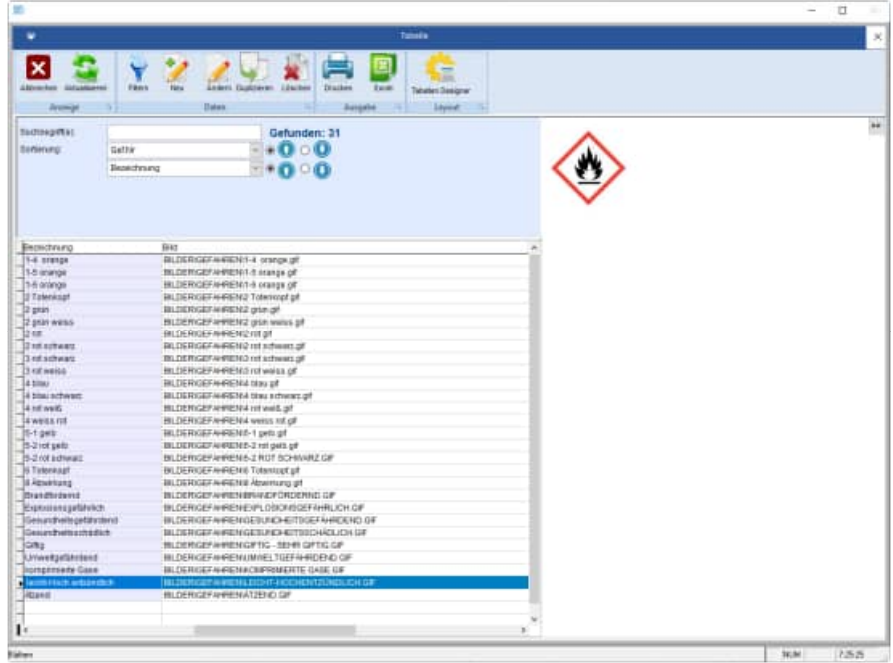

Gefahrstoffe

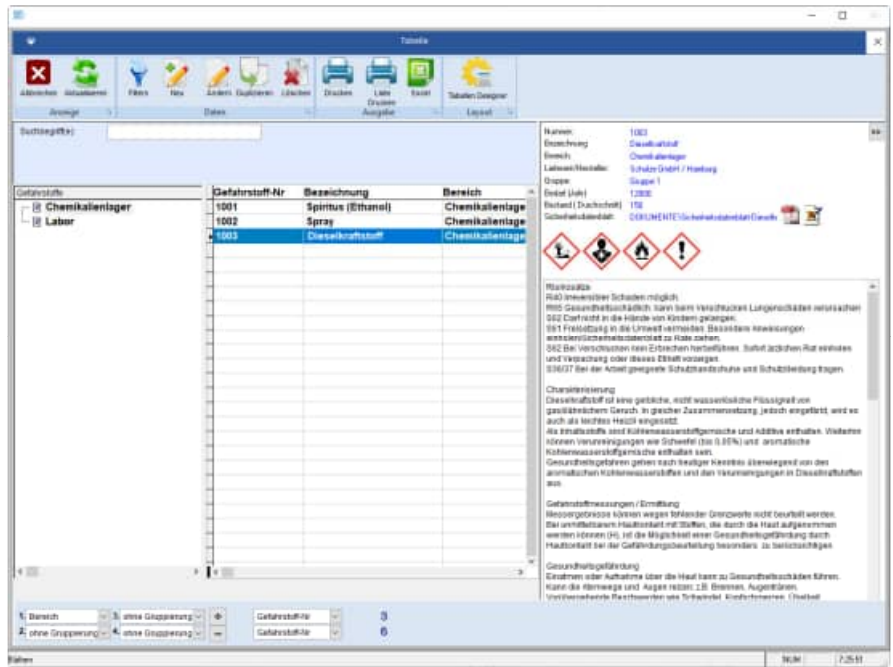

Druckausgabe

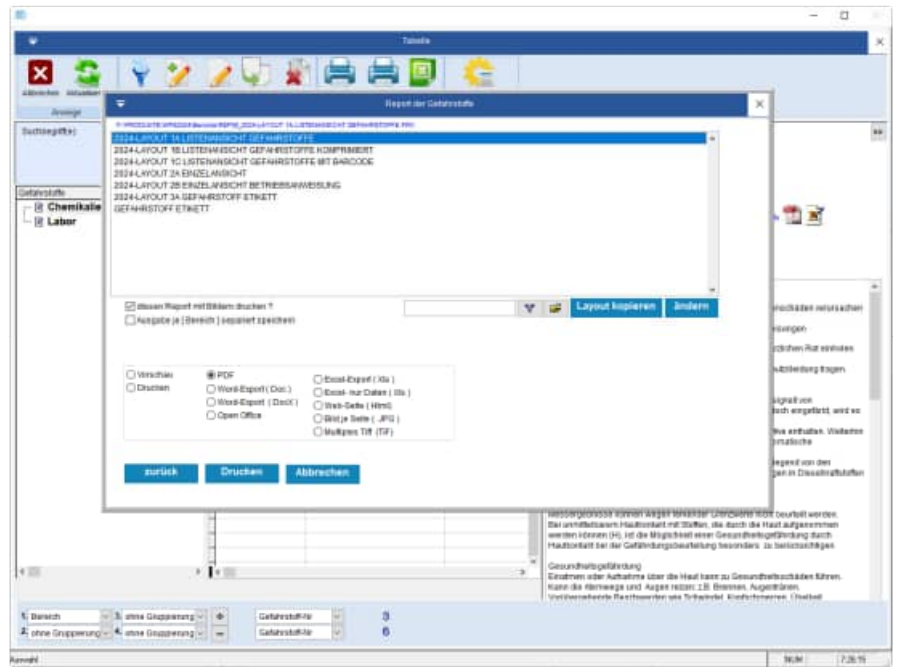
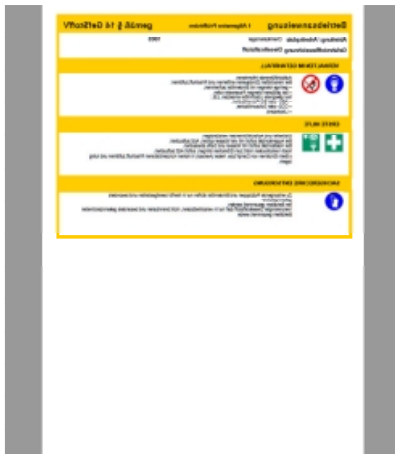

## 9.2 Benutzerdefinierte Sprachen

Sprache auswählen:

Mit dem Menüpunkt „Sprache wählen“ können Sie eine andere Sprache auswählen. Hiermit wählen Sie die Begriffe für die einzelnen Datenbankfelder.

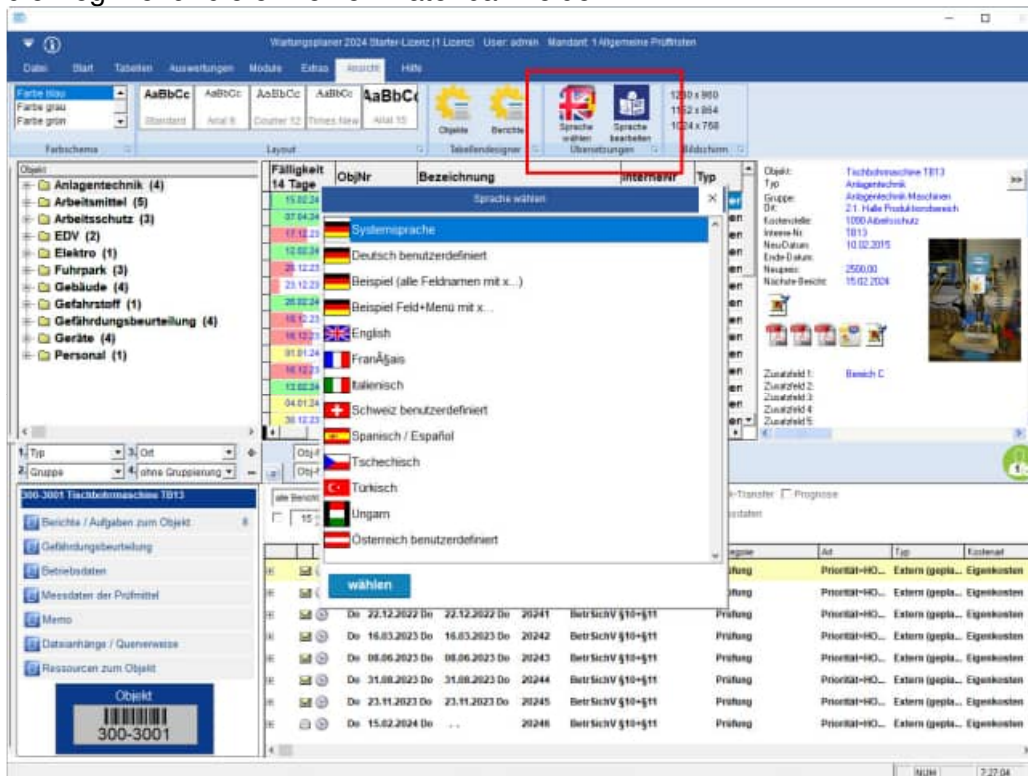

Diese können Sie selber verändern.

Alle Sprachendateien befinden sich im Ordner Wps2024\Sprachen.

Am besten ist es, wenn Sie sich eine Kopie der Datei **Sprachen\Sprachen-Deutsch.ini** in **Sprachen\Sprache\_MeineFirma.ini** anlegen.

Entweder ändern Sie die Datei **Sprache\_Deutsch.ini** oder Sie nutzen den Menüpunkt „Sprache editieren“. Wenn dies dauerhaft wirksam sein soll, dann tragen Sie die gewünschte Sprache bitte in der Benutzerverwaltung ein.

Sprache bearbeiten / übersetzen

---

**Sprache:** 12

- Deutsch benutzerdefiniert
- Beispiel (alle Feldnamen mit x...)
- Beispiel Feld+Menü mit x...
- English
- Français
- Italienisch
- Schweiz benutzerdefiniert
- Spanisch / Español
- Tschechisch
- Türkisch
- Ungarn
- Österreich benutzerdefiniert

Ini-Datei: Sprachen\SPRACHE\_DEUTSCH.INI

Tabelle:	Feld:	ObjID:
obj	OBJID	ObjID
obj	MANDANT	Mandant
obj	OBJ_NR	Objekt-Nr
obj	INTERNER	Interne-Nr
obj	OBJ_BEZ	Bezeichnung
obj	TYP	Typ
obj	GRUPPE	Gruppe
obj	ORT	Ort
obj	KSTSTELLE	Kostenstelle
obj	MEMO	Memo
obj	NEU_PREIS	Preis
obj	NEU_DAT	Neu-Datum
obj	ENDE_DAT	Ende-Datum
obj	BILD	Bild
obj	ADRESSE	Adresse
obj	TECHNIK	Technik
obj	REGELWERK	Regelwerk
obj	DATE1	Datei1
obj	DATE2	Datei2
obj	DATE3	Datei3
obj	DATE4	Datei4
obj	DATE5	Datei5
obj	DATE6	Datei6
obj	DATE7	Datei7

Übersetzung: ObjID

Übersetzungshilfe

OK
Abbrechen
Neue Sprache aus der markierten Sprache erstellen

**Arbeiten mit Übersetzungen und eigenen Beschriftungen**

Mit Übersetzungen können Sie die standardmäßigen Feldnamen an die in Ihrer Firma verwendete Terminologie anpassen. Sie können ebenfalls die Verwendung unterschiedlicher Sprachen in demselben System unterstützen.

Die Anzeigesprache eines Bildschirms ist im Benutzer oder im Mandanten definiert.

**So ändern Sie die Arbeitssprache eines Benutzers**

- Wählen Sie einen Benutzer aus.
- Gehen Sie auf Bearbeiten / Ändern.
- Klicken Sie auf die Registerkarte Sprache.
- Wählen Sie die gewünschte Sprache im Feld Sprache aus.
- Klicken Sie auf OK. Dem Benutzer werden die Übersetzungen in der ausgewählten Sprache angezeigt.

**So ändern Sie die Arbeitssprache eines Mandanten**

- Wählen Sie einen Mandanten aus.
- Gehen Sie auf Bearbeiten / Ändern.
- Klicken Sie auf die Registerkarte Sprache.
- Wählen Sie die gewünschte Sprache im Feld Sprache aus.
- Klicken Sie auf OK. Allen Benutzern in diesem Mandanten werden die Übersetzungen in der ausgewählten Sprache angezeigt.

**Die Mandantensprache hat vor der Benutzersprache Vorrang.**

Wenn eine Mandantensprache und Benutzersprache definiert sind, dann wird in diesem Mandanten die Mandantensprache angezeigt.

**Ändern von Sprachübersetzungen**

Nützlich beim Umbenennen von Feldnamen bei einer oder mehreren Sprachen.

Für die Sprachübersetzungen steht eine Textdatei (ini-Datei) im Ordner Sprachen je Sprache zur Verfügung.

Sie können die Datei im Ordner ..\Sprachen direkt mit dem EDITOR öffnen.

Felder in anderer Sprache:  
Datei: Sprache\_Englisch.ini

Exemplarisch gibt es die Datei Sprache\_Englisch.ini.  
Hier sind alle Feldnamen in die englisch übersetzt.

Sie können auch Ihre eigene Datei  
Sprache\_eineSprache.ini definieren  
Kopieren Sie einfach die Datei Sprache\_Englisch.ini und  
ändern Sie die Begriffe firmenspezifisch ab.

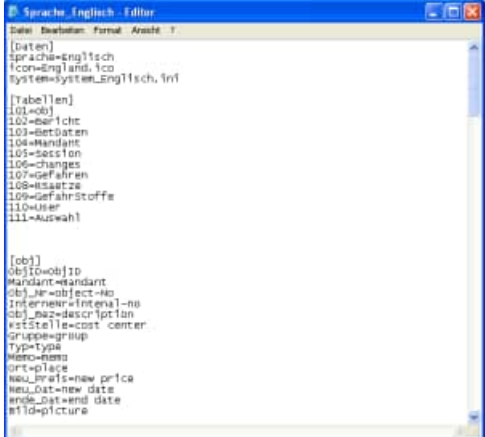

```

[Daten]
sprache=Englisch
icon=England.ico
system=system_Englisch.ini

[Tabelle]
101=obj
102=berTcht
103=berDaten
104=Mandant
105=actIon
106=changes
107=gefahren
108=stanz
109=gefahStoffe
110=user
111=Auswahl

[obj]
objID=objID
Mandant=Mandant
Obj_Nr=object-No
Interieur=interior-no
obj_naz=description
aktStelle=cost center
gruppe=group
Typ=type
wert=wert
ort=place
neu_dat=new date
ende_dat=end date
bild=picture
  
```

System in anderer Sprache: System\_Englisch.ini

In dieser Datei sind einmal alle Systemmeldungen in das Englische übersetzt. Hier sind für einige Sprachen bereits Sprachen-Dateien verfügbar.

Sie können diese Datei auch gerne selber übersetzen.  
Ersetzen Sie das Englische einfach in Ihre gewünschte Sprache, und Sie haben den Wartungsplaner in der gewünschten Sprache.

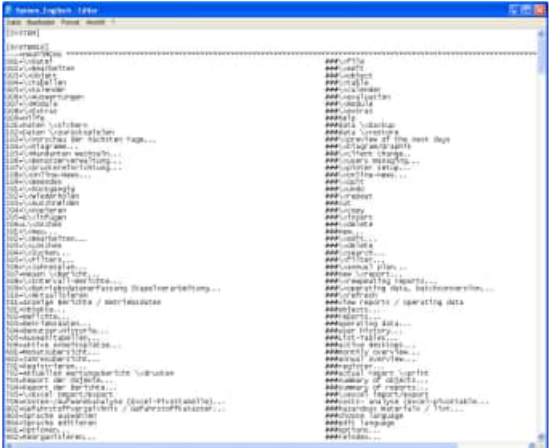

```

[Daten]
sprache=Englisch
icon=England.ico
system=system_Englisch.ini

[Tabelle]
101=obj
102=berTcht
103=berDaten
104=Mandant
105=actIon
106=changes
107=gefahren
108=stanz
109=gefahStoffe
110=user
111=Auswahl

[obj]
objID=objID
Mandant=Mandant
Obj_Nr=object-No
Interieur=interior-no
obj_naz=description
aktStelle=cost center
gruppe=group
Typ=type
wert=wert
ort=place
neu_dat=new date
ende_dat=end date
bild=picture
  
```

Füllen Sie bitte die [Daten] in Sprache\_MeineSprache.ini wie folgt

```

[Daten]
sprache=meineSprache
icon=MeinLand.ico
system=system_MeineSprache.ini
  
```

### 9.3 Scanner-Module

Für das Scannermodul existiert ein separates Handbuch

<https://www.wartungsplaner.de/details/Zusatzmodul-Wartungsplaner-Barcode-Scanner-mobile-Datenerfassung-RFID-BDE-MDE.htm>

Einstellungen für den Scanner

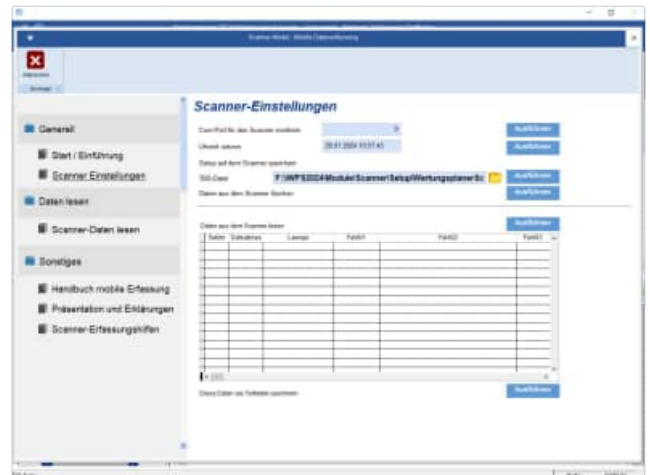

### 9.4 Erfassungsketten: verschiedene Prozesse für den Scanner

Es gibt verschiedene Erfassungsketten auf dem Scanner. Hiermit sind unterschiedliche Erfassungsprozesse gemeint, bei denen nacheinander einzelne Informationen auf dem Scanner abgefragt werden.

#### 9.4.1 Ohne Vorbelegung des Prüfers

##### Prozess 1 ( WP01 )

Auftrag-NR	Feld Auftrag im Wartungsplanerbericht
Prüfer	Feld SB im Wartungsplanerbericht
InfoText1	Feld Ist_Memo (wird bei den durchgeführten Tätigkeiten hinzugefügt)
Erledigt	JA / NEIN wenn das Feld Erledigt = JA ist, dann wird das Ist-Datum gefüllt. Bei Nein, werden nur alle anderen Informationen aktualisiert, das Datum für die Durchführung (Feld: Ist_Dat) bleibt dann unverändert.
Stunden	Aufwand in Stunden ( wird zu den bestehenden Stunden addiert )

TimeStamp	tatsächliche Datum der Durchführung ( Scanner Datum)
-----------	--

**Prozess 2 ( WP02 )**

Objekt-Nr	Objekt-Nr aus dem Objekt
Auftrag-NR	Feld Auftrag im Wartungsplanerbericht
Prüfer	Feld SB im Wartungsplanerbericht
Erledigt	JA / NEIN wenn das Feld Erledigt = JA ist, dann wird das Ist-Datum gefüllt. Bei Nein, werden nur alle anderen Informationen aktualisiert , das Datum für die Durchführung (Feld: Ist_Dat) bleibt dann unverändert.
TimeStamp	tatsächliche Datum der Durchführung ( Scanner Datum)

**Prozess 3 ( WP03 )**

Objekt-Nr	Objekt-Nr aus dem Objekt
Prüfer	Feld SB im Wartungsplanerbericht
InfoText1	Feld Ist_Memo (wird bei den durchgeführten Tätigkeiten hinzugefügt)
InfoText2	Feld Ist_Memo (wird bei den durchgeführten Tätigkeiten hinzugefügt)
InfoText3	Feld Ist_Memo (wird bei den durchgeführten Tätigkeiten hinzugefügt)
Erledigt	JA / NEIN wenn das Feld Erledigt = JA ist, dann wird das Ist-Datum gefüllt. Bei Nein, werden nur alle anderen Informationen aktualisiert , das Datum für die Durchführung (Feld: Ist_Dat) bleibt dann unverändert.
Stunden	Aufwand in Stunden ( wird zu den bestehenden Stunden addiert )
TimeStamp	tatsächliche Datum der Durchführung ( Scanner Datum)

**Prozess 4 ( WP04 )**

Prüfer	Feld SB im Wartungsplanerbericht
Auftrag-NR	Feld Auftrag im Wartungsplanerbericht
Objekt-Nr	Objekt-Nr aus dem Objekt
Betreff	Feld Betreff aus dem Wartungsplanerbericht
Kategorie	Feld Kategorie aus dem Wartungsplanerbericht
InfoText1	Feld Ist_Memo (wird bei den durchgeführten Tätigkeiten hinzugefügt)
Erledigt	JA / NEIN wenn das Feld Erledigt = JA ist, dann wird das Ist-Datum gefüllt. Bei Nein, werden nur alle anderen Informationen aktualisiert , das Datum für die Durchführung (Feld: Ist_Dat) bleibt dann unverändert.
Stunden	Aufwand in Stunden ( wird zu den bestehenden Stunden addiert )
TimeStamp	tatsächliche Datum der Durchführung ( Scanner Datum)

**Prozess 5 ( WP05 ) Betriebsdatenerfassung**

Objekt-Nr	Objekt-Nr aus dem Objekt
Prüfer	Feld Notizen bei den Betriebsdaten Hier wird der Prüfer vom Scannprozess eingetragen
Betriebsdateneinheit	Einheit für die Betriebsdaten ( z.B. STD, KM, ... )
Messwert	Betriebsdaten Messwert
TimeStamp	tatsächliche Datum der Durchführung ( Scanner Datum)

**Prozess 6 ( WP06 ) Mit einzelnen Prüfschritten im Bericht**

Objekt-Nr	Feld Auftrag im Wartungsplanerbericht
Prüfer	Feld SB im Wartungsplanerbericht
P01	Prüfschritt / Prüfung 01:
P02	Prüfschritt / Prüfung 02:
P03	Prüfschritt / Prüfung 03:
P04	Prüfschritt / Prüfung 04:
P05	Prüfschritt / Prüfung 05:
P06	Prüfschritt / Prüfung 06:
P07	Prüfschritt / Prüfung 07:
P08	Prüfschritt / Prüfung 08:
P09	Prüfschritt / Prüfung 09:
P10	Prüfschritt / Prüfung 10:
P11	Prüfschritt / Prüfung 11:
P12	Prüfschritt / Prüfung 12:
P13	Prüfschritt / Prüfung 13:
TimeStamp	tatsächliche Datum der Durchführung ( Scanner Datum)

**Prozess 7 ( WP07 ) Nur Eingabe Objekt-Nummer zum Erledigen**

Objekt-Nr	Feld Auftrag im Wartungsplanerbericht
Prüfer	Feld SB im Wartungsplanerbericht
TimeStamp	tatsächliche Datum der Durchführung ( Scanner Datum)

## 9.4.2 Mit Vorbelegung des Prüfers

**Prüfer einlesen**

Prüfer	Feld SB im Wartungsplanerbericht
--------	----------------------------------

**Prozess 1 ( WP01 )**

Auftrag-NR	Feld Auftrag im Wartungsplanerbericht
InfoText1	Feld Ist_Memo (wird bei den durchgeführten Tätigkeiten hinzugefügt)
Erledigt	JA / NEIN wenn das Feld Erledigt = JA ist, dann wird das Ist-Datum gefüllt. Bei Nein, werden nur alle anderen Informationen aktualisiert , das Datum für die Durchführung (Feld: Ist_Dat) bleibt dann unverändert.
Stunden	Aufwand in Stunden ( wird zu den bestehenden Stunden addiert )
TimeStamp	tatsächliche Datum der Durchführung ( Scanner Datum)

**Prozess 2 ( WP02 )**

Objekt-Nr	Obj_Nr aus dem Objekt
Auftrag-NR	Feld Auftrag im Wartungsplanerbericht
Erledigt	JA / NEIN wenn das Feld Erledigt = JA ist, dann wird das Ist-Datum gefüllt. Bei Nein, werden nur alle anderen Informationen aktualisiert , das Datum für die Durchführung (Feld: Ist_Dat) bleibt dann unverändert.
TimeStamp	tatsächliche Datum der Durchführung ( Scanner Datum)

**Prozess 3 ( WP03 )**

Objekt-Nr	Obj_Nr aus dem Objekt
InfoText1	Feld Ist_Memo (wird bei den durchgeführten Tätigkeiten hinzugefügt)
InfoText2	Feld Ist_Memo (wird bei den durchgeführten Tätigkeiten hinzugefügt)
InfoText3	Feld Ist_Memo (wird bei den durchgeführten Tätigkeiten hinzugefügt)
Erledigt	JA / NEIN wenn das Feld Erledigt = JA ist, dann wird das Ist-Datum gefüllt. Bei Nein, werden nur alle anderen Informationen aktualisiert , das Datum für die Durchführung (Feld: Ist_Dat) bleibt dann unverändert.
Stunden	Aufwand in Stunden ( wird zu den bestehenden Stunden addiert )
TimeStamp	tatsächliche Datum der Durchführung ( Scanner Datum)

**Prozess 4 ( WP04 )**

Auftrag-NR	Feld Auftrag im Wartungsplanerbericht
Objekt-Nr	Obj_Nr aus dem Objekt
Betreff	Feld Betreff aus dem Wartungsplanerbericht
Kategorie	Feld Kategorie aus dem Wartungsplanerbericht
InfoText1	Feld Ist_Memo (wird bei den durchgeführten Tätigkeiten hinzugefügt)
Erledigt	JA / NEIN wenn das Feld Erledigt = JA ist, dann wird das Ist-Datum gefüllt. Bei Nein, werden nur alle anderen Informationen aktualisiert , das Datum für die Durchführung (Feld: Ist_Dat) bleibt dann unverändert.
Stunden	Aufwand in Stunden ( wird zu den bestehenden Stunden addiert )
TimeStamp	tatsächliche Datum der Durchführung ( Scanner Datum)

**Prozess 5 ( WP05 ) Betriebsdatenerfassung**

Objekt-Nr	Objekt-Nr aus dem Objekt
Betriebsdateneinheit	Einheit für die Betriebsdaten ( z.B. STD, KM, ... )
Messwert	Betriebsdaten Messwert
TimeStamp	tatsächliche Datum der Durchführung ( Scanner Datum)

**Prozess 6 ( WP06 ) Mit einzelnen Prüfschritten im Bericht**

Objekt-Nr	Feld Auftrag im Wartungsplanerbericht
Prüfer	Feld SB im Wartungsplanerbericht
P01	Prüfschritt / Prüfung 01:
P02	Prüfschritt / Prüfung 02:
P03	Prüfschritt / Prüfung 03:
P04	Prüfschritt / Prüfung 04:
P05	Prüfschritt / Prüfung 05:
P06	Prüfschritt / Prüfung 06:
P07	Prüfschritt / Prüfung 07:
P08	Prüfschritt / Prüfung 08:
P09	Prüfschritt / Prüfung 09:
P10	Prüfschritt / Prüfung 10:
P11	Prüfschritt / Prüfung 11:
P12	Prüfschritt / Prüfung 12:
P13	Prüfschritt / Prüfung 13:
TimeStamp	tatsächliche Datum der Durchführung ( Scanner Datum)

**Prozess 7 ( WP07 ) Nur Eingabe Objekt-Nummer zum Erledigen**

Objekt-Nr	Feld Auftrag im Wartungsplanerbericht
Prüfer	Feld SB im Wartungsplanerbericht
TimeStamp	tatsächliche Datum der Durchführung ( Scanner Datum)

### 9.5 Mögliche Erfassungsalternativen durch Objekt-Nr. und Auftrags-Nr.

In den verschiedenen Erfassungsketten können optional die Auftrags-Nr. aus dem Prüfbericht oder die Objekt-Nummer aus dem Objekt erfasst werden.

Hierbei gibt es folgende verschiedene Verarbeitungstechniken.

#### 1. Kombination für Auftrags-Nr. und Objekt-Nr.

Auftrag-NR	Objekt-Nr
Leer	Leer

Wenn in keinem der beiden Felder etwas eingetragen ist, dann wird dieser Scannvorgang auch nicht verarbeitet. Denn hierbei ist es nicht möglich einem Objekt oder einem Bericht etwas zuzuordnen. Die Zelle „Auftrags-Nr.“ wird rot dargestellt, weil kein Prüfbericht diese Auftrags-Nr. hat.

Die Zelle „Objekt-Nr.“ wird rot dargestellt, weil kein Objekt diese Objekt-Nr. hat. Der Fehler wird durch das „X“ in der Spalte Fehler rot gekennzeichnet.

## 9.6 Scanner Erfassungshilfen

Die Erfassungshilfen dienen dazu, die Scanner-erfassung zu vereinfachen.

Bei der Scannererfassung gibt es Eingabeketten. Um einen Wohnungsbericht als „erledigt“ zu kennzeichnen, werden Sie hintereinander nach den folgenden Eingabegrößen gefragt:

- Auftrags-Nr.
- Prüfer
- Infotext
- Bericht erledigt JA / NEIN -> das Ist-Datum wird bei JA gefüllt
- Stunden

		Erfassungshilfe-Typ
Auftrag	2001	[Barcode]
	2002	[Barcode]
	2003	[Barcode]
	2004	[Barcode]
Prüfer	Schwan	[Barcode]
	Kink	[Barcode]
	Marler	[Barcode]
InfoText!	Absatz	[Barcode]
	Datei	[Barcode]
	Datei	[Barcode]
Bericht erledigt	JA	[Barcode]
	NEIN	[Barcode]
Stunden	00	[Barcode]
	01	[Barcode]

Die Auftrags-Nr. steht normalerweise als Klartext und als Barcode auf den Ausdruck für den Wohnungsbericht.

Der Prüfer kann manuell eingegeben oder mit der Erfassungshilfe per Barcode eingescannt werden.

**Tipp:** Ergänzen Sie gegebenenfalls die Einträge in der beigefügten Excel-Datei zur Erfassungshilfe mit Ihren gültigen Einträgen für den PRÜFER.

Wenn Sie ohne Erfassungshilfe arbeiten möchten, dann können Sie auch auf anderen Wegen Barcodeaufkleber erzeugen, die Sie einfach nur mit dem Scanner erfassen.

Der InfoText kann manuell eingegeben oder mit der Erfassungshilfe per Barcode eingescannt werden. Sie können auch einen Dateinamen aus dem Verzeichnis `Vorlagen\` einscannen.

Wenn Sie die Scannerdaten später verarbeiten, wird der Inhalt aus der Datei deren Dateiname Sie unter Infotext erfasst haben in das Memofeld des Wohnungsberichts übernommen.

Dies ermöglicht Ihnen auch das Erfassen von längeren Texten, um die durchgeführten Arbeiten mit ausführlichen Standardtexten für Wartung oder Inspektion zu dokumentieren.

Diese Datei zeigt Ihnen anhand eines Beispiel, wie Sie Ihre eigene Erfassungshilfe in Excel leicht und benutzerfreundlich erstellen können.

Formatieren Sie den Barcode mit der Schriftart BARCODE.

Die Formel in C9 lautet: `= "*" & B9 & "*" "`

Der Barcode muss mit \* beginnen und enden.

### Wartungsplaner Scanner Erfassungshilfe

Während des Scanprozesses werden nacheinander die Felder Auftrag, Prüfer und InfoText 1..3, Bericht erledigt, Stunden erfasst.  
 Lange Texte werden über Textbausteine erfasst.  
 In jedem Feld kann neben einem Eintrag auch ein Dateiname eingetragen werden.  
 Sobald die Datei im Verzeichnis %Scanner%Textbausteine existiert, wird der Inhalt aus der entsprechenden Datei genommen.

#### Erfassungshilfe-Typ2

<b>Auftrag</b>	20001	
	20002	
	20003	
	30001	
<b>Prüfer</b>	Schulze	
	Klein	
	Mueller	
<b>InfoText1..3</b>	AJesOK	
	Datei1	
	Datei2	
<b>Bericht erledigt</b>	JA	
	NEIN	
<b>Stunden</b>	00	
	01	

Der Inhalt aus der Datei %Scanner%Textbausteine%Datei2.txt wird in den Berichtstext geschrieben

Der Inhalt aus der Datei %Scanner%Textbausteine%Datei1.txt wird in den Berichtstext geschrieben

Bitte verwenden Sie keine Leerzeichen im Barcode  
 Bitte verwenden Sie keine Sonderzeichen und kein "0568."

Scanner-Erfassungshilfe für Typ2.xls

### Wartungsplaner Scanner Erfassungshilfe

Während des Scanprozesses werden nacheinander die Felder Objekt-Nr, Prüfer und InfoText 1..3, Bericht erledigt, Stunden erfasst.  
 Lange Texte werden über Textbausteine erfasst.  
 In jedem Feld kann neben einem Eintrag auch ein Dateiname eingetragen werden.  
 Sobald die Datei im Verzeichnis %Scanner%Textbausteine existiert, wird der Inhalt aus der entsprechenden Datei genommen.

#### Erfassungshilfe-Typ3

<b>Objekt-Nr</b>	200-01	
	200-02	
<b>Prüfer</b>	Schulze	
	Klein	
	Mueller	
<b>InfoText1..3</b>	AJesOK	
	Datei1	
	Datei2	
<b>Bericht erledigt</b>	JA	
	NEIN	
<b>Stunden</b>	00	
	01	

Der Inhalt aus der Datei %Scanner%Textbausteine%Datei2.txt wird in den Berichtstext geschrieben

Der Inhalt aus der Datei %Scanner%Textbausteine%Datei1.txt wird in den Berichtstext geschrieben

Bitte verwenden Sie keine Leerzeichen im Barcode  
 Bitte verwenden Sie keine Sonderzeichen und kein "0568."

Scanner-Erfassungshilfe für Typ3.xls

## 9.7 Daten aus dem Scanner lesen

Beim Öffnen der Maske wird der letzte Datenbestand angezeigt.

Lesen Sie die Daten aus dem Scanner mit dem zugehörigen Button SCANNER LESEN  
Wenn der Scanner über den COM-Port oder über den USB-Anschluss angeschlossen ist, werden die Daten des Scanners angezeigt.

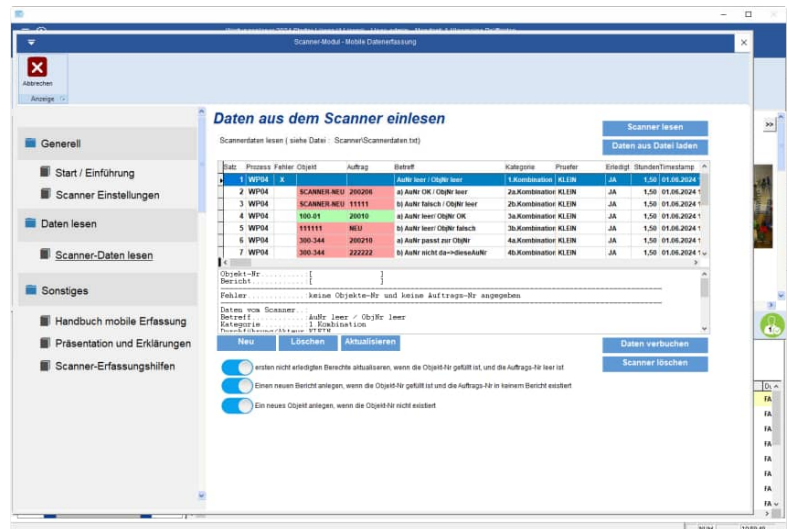

### Berichte als erledigt im Wartungsplaner aktualisieren:

Der Datenbestand wird verbucht. Alle Berichte werden aktualisiert.

Wählen Sie bitte den zugehörigen Button „DATEN VERBUCHEN“.

Folgende Änderungen im Wartungsbericht mit der entsprechenden Auftrags-Nr. werden durchgeführt.

Das Ist-Datum wird gefüllt, der Wartungsbericht ist somit erledigt.

Sofern ein Prüfer angegeben ist, wird der Prüfer in den Bericht eingetragen.

Sofern ein Infotext angegeben ist, wird der Infotext in das Notizfeld eingetragen.

Sofern ein Txt-Dateiname angegeben wurde und diese Datei existiert, wird der Inhalt aus der Txt-Datei in das Memofeld des Bericht geschrieben.

Alle Änderungen werden unter den Berichtsänderungen ordnungsgemäß protokolliert.

## 9.8 Modul für die RFID Erfassung

Das Modul zur RFID Erfassung ist eine Alternative zur Barcode-Erfassung. Hierbei ist eine TAG-Nr. (Beispiel E00401001C6002E3) auf dem RFID -CHIP. Ideal zur Kennzeichnung von Leitern und Tritten und für die Kennzeichnung von sperrigen Prüfgegenständen wie Anschlagmittel.

Wir bieten hierzu Kabelbinder an, die die komplette RFID-Technik enthalten. Im Kabelbinder ist ein 13,56 Mhz Transponder integriert.

Die Erfassungsmaske ist ideal geeignet für Touchscreen. Alle Schaltflächen sind extra groß dargestellt.

### Es gibt zwei Menüpunkte:

- RFID-Tag zu einem Prüfobjekt zuordnen
- Offene Prüfberichte zu einem Objekt anhand der RFID-Nr. erledigen

## RFID-Tag zu einem Prüfobjekt zuordnen

Die Tag Nr. sieht z.B. so aus: E00401001C6002E3.

Diese Nummer muss dem Objekt zugeordnet werden.

Sie wird als "interne-Nr." gespeichert.

Suchen Sie zunächst das Objekt über die Objekt-Nr. oder nutzen Sie die Suchmaske mit Filtermöglichkeit.

Objekt-Nr.: 100-03  
Interne-Nr.: FL3  
Typ: Gebäude  
Gruppe: Gebäude-Brandschutz  
Ort: 2 Halle  
Kostenstelle: 2040 Arbeitsvorbereitung

Bezeichnung: Feuerlöscher A234  
Zusatzfeld 1: Bereich C  
Zusatzfeld 2:  
Zusatzfeld 3:  
Zusatzfeld 4:  
Zusatzfeld 5:  
Zusatzfeld 6:  
Zusatzfeld 7:  
Zusatzfeld 8:  
Zusatzfeld 9:  
Zusatzfeld 10:

BeurSichV + Arbeitssicherheitsgesetz  
Arbeitsschutzgesetz §§ 5, 10, 12  
Arbeitsstättenverordnung  
UVV Allgemeine Vorschriften BGV A 1 / GUV-V A 1  
UVV Sicherheits- und Ges.am Arbeitsplatz  
BGV A 8 / GUV-V A 8  
BGR 133 Regeln für die Ausrüstung von Arbeitsst

**RFID-Tag lesen**

**TAG zum Objekt zuordnen** **Objekt ändern**

Das gefundene Objekt wird angezeigt.

Lesen Sie anschließend bitte die TAG Nr. über den RFID-Reader ein.

Mit der Schaltfläche "Bearbeiten" können Sie das Objekt zusätzlich bearbeiten.

## Offene Prüfberichte zu einem Objekt anhand der RFID-NR erledigen

Suchen Sie zunächst das Objekt über die Objekt-Nr. oder Interne-Nr..  
Sie können auch wieder die Suchmaske mit Filtermöglichkeit nutzen.

An dieser Stelle können Sie auch den Tag von dem RFID Chip lesen, da diese TAG-Nr. im Objekt als interne Nummer vorhanden ist.

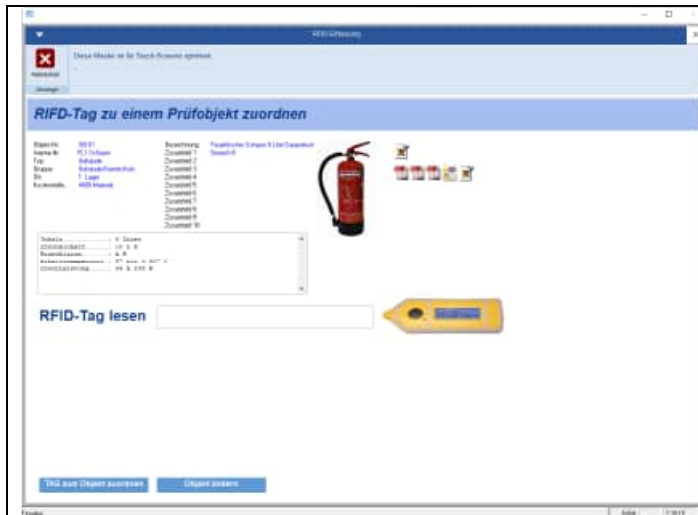

Es werden die offenen Berichte angezeigt. Mit den Schaltflächen << und >> können Sie in den offenen Berichten blättern, wenn es mehrere Berichte sind.

Wählen Sie bitte die Schaltfläche "Bericht erledigen", um den Bericht zu erledigen.

Mit der Schaltfläche "Bearbeiten" können Sie den Bericht Objekt zusätzlich bearbeiten.

Die Schaltflächen "<<" und ">>" wechseln in den gefundenen Berichten, wenn mehrere Berichte existieren, die offen sind.

## 9.9 Schnittstelle zur Inventarsoftware

Modul für den Import der Inventargüter aus der Inventarsoftware.

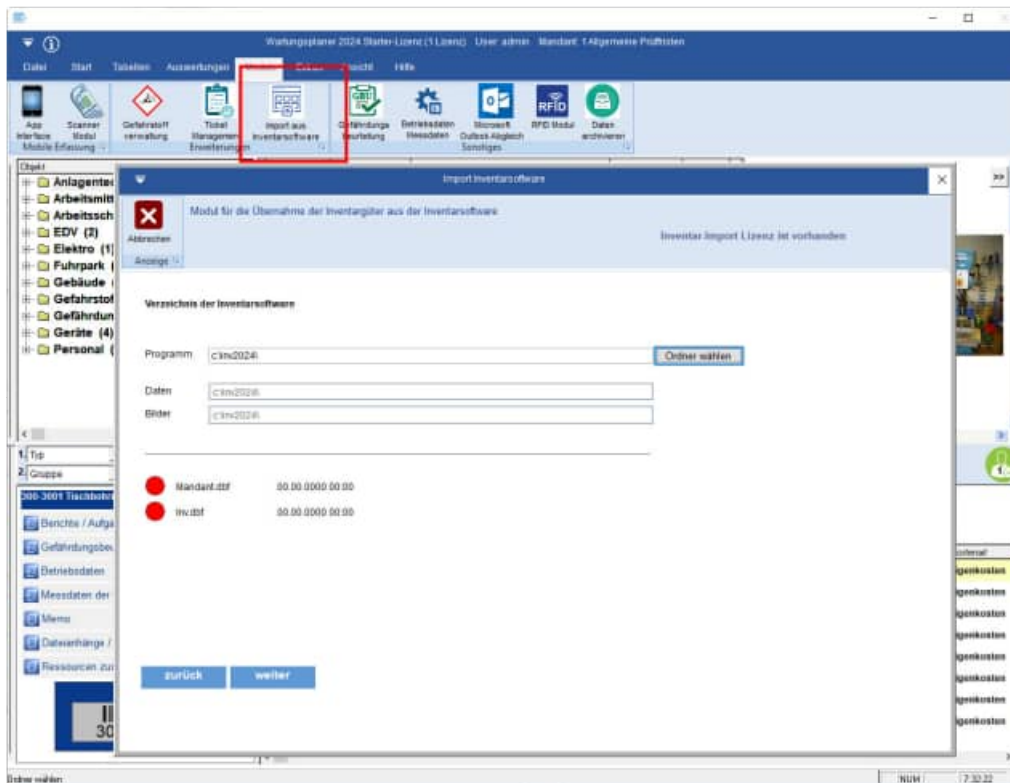

### Der Import erfolgt in einzelnen Schritten.

- 1 ) Programmverzeichnis der Inventarsoftware bestimmen.
- 2 ) Mandant aus der Inventarsoftware bestimmen.
- 3 ) Selektion der Inventargüter über eine Filterung
- 4 ) Zuordnung der Felder  
(Wo steht die Objekt-Nr., Was soll in die einzelnen Objekt-Felder)
- 5 ) Anzeige der zu importierenden Daten
- 6 ) Ergebnisanzeige / Protokoll

### **Tip: Vorbelegung der Einstellungen**

Alle Einstellungen in den einzelnen Schritten werden in Ihrem Benutzerprofil gespeichert. Somit brauchen Sie beim nächsten Import nicht wieder alles neu einstellen. Ihre einmal getätigten Einstellungen erscheinen automatisch als Vorbelegung.

### Programmverzeichnis bestimmen

Wählen Sie bitte das Programmverzeichnis der Inventarsoftware aus.

Nachdem Sie das Inventar-Datenverzeichnis ausgewählt haben, sehen Sie den Stand der Daten aus dem Inventarprogramm.

Ein grüner Punkt signalisiert, dass die Daten vorhanden sind.

### Mandant bestimmen

Wählen Sie einen Mandanten aus der Inventarsoftware aus.

### Selektion der Inventargüter über eine Filterung

Bestimmen Sie, welche Inventargüter importiert werden sollen.

Eine Selektion nach mehreren Inventar-Feldern ist möglich.

### Zuordnung der Felder

Bestimmen Sie, in welchem Feld die Objekt-Nr. in der Inventarsoftware steht.

Bestimmen Sie weiterhin, welche Information in welches Feld geschrieben werden soll.

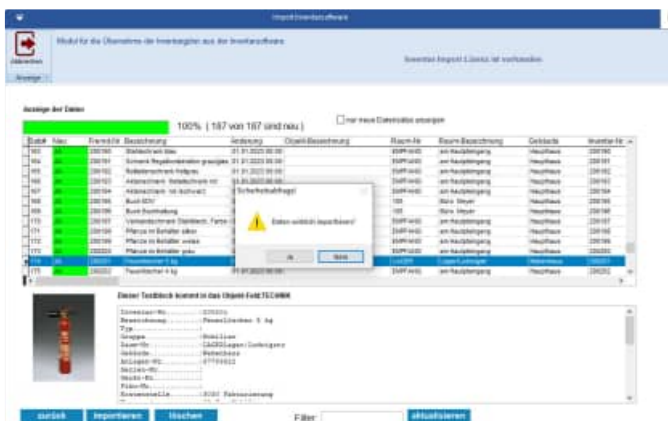

### Anzeige der zu importierenden Daten

Optional können Sie einzelne Datensätze löschen.

Das Bild aus der Inventarsoftware wird dargestellt.

Eine Filterung der Anzeige ist möglich.

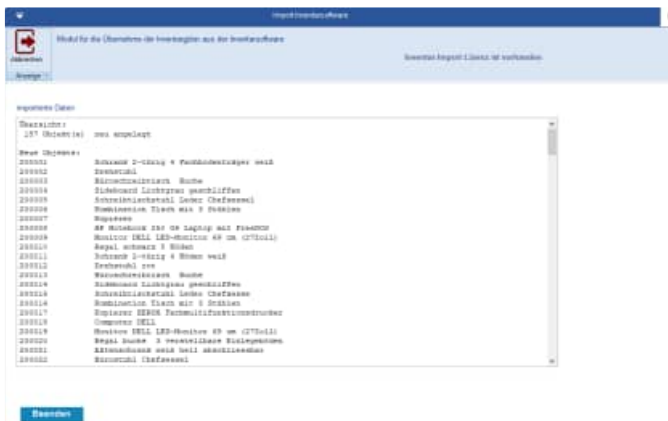

### Ergebnisanzeige / Protokoll

Am Ende wird ein Ergebnisprotokoll der importierten Daten angezeigt.

## 9.10 Weitere Module

Wir bieten spezielle Zusatzmodule an. Diese werden einfach eingebunden.  
Betrachten Sie hierzu die Datei WPS.ini.

[Module]

Exe01=Modul01.exe

Bez01=Dies ist das Zusatzmodul 1

## 10 App-Interface für iPhone iPad iPod oder Android Smartphones

### 10.1 mobile Erfassung mit dem Apple / Android -APP-Interface

Mit dem Menüpunkt "Module / App-Interface" können Sie Daten für die mobile Erfassung mit der iPhone-App / Android App zur Verfügung stellen. Ein Import auf dem Iphone ist via CSV-Datenaustausch über iTunes oder Email möglich. Ebenso über Android Smartphones via csv und Email.

Ebenso ist ein Import der Daten vom Apple-iPhone, Samsung Android möglich.

Hierbei werden Prüfberichte im Wartungsplaner neu angelegt, Berichte aktualisiert und auch Folgeberichte generiert.

Bild-, Video und Sprachaufnahmen und Geodaten (für Google-Map) werden als Dateianhang hinzugefügt.

Link für den Download der APP- im Apple Store .

<https://itunes.apple.com/de/app/pruefungen-im-arbeitsschutz/id626398174?mt=8>

Laden Sie sich hier bitte die APP aus dem Apple-Store herunter.

Link für den Download der APP- im Google Play Store .

<https://play.google.com/store/apps/details?id=de.hoppe.pruefungen&hl=de>

Laden Sie sich hier bitte die APP aus dem Google-play Store herunter.

Starten Sie die Schnittstelle für die APP bitte mit dem Menüpunkt:

### Module / Modul App. Interface

Oder aktivieren Sie den Button in der Symbolleiste.

## 10.2 Export für die APP (iPhone, Android)

Selektieren Sie bitte die gewünschten Berichte und bestätigen Sie dann bitte mit dem Button WEITER

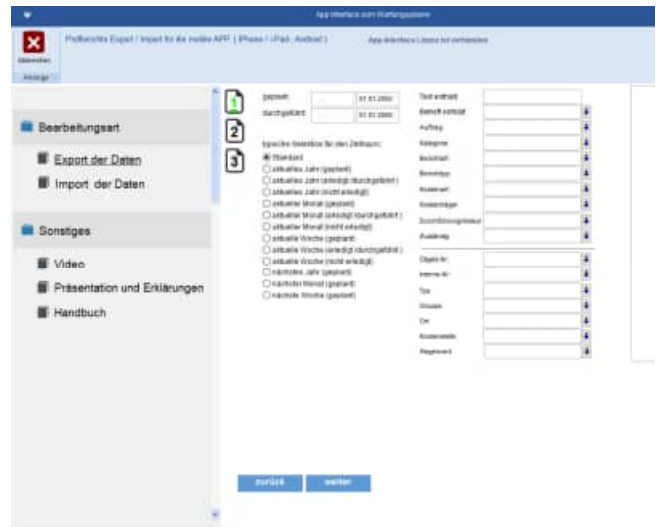

Geben Sie dann bitte den Namen der CSV-Datei an.

Der Standarddateiname ist "Berichte.csv".

Es erscheint eine Meldung nachdem die Datei erzeugt wurde.

Diese Datei können Sie dann über itunes oder Email an das iPhone senden und dort importieren.

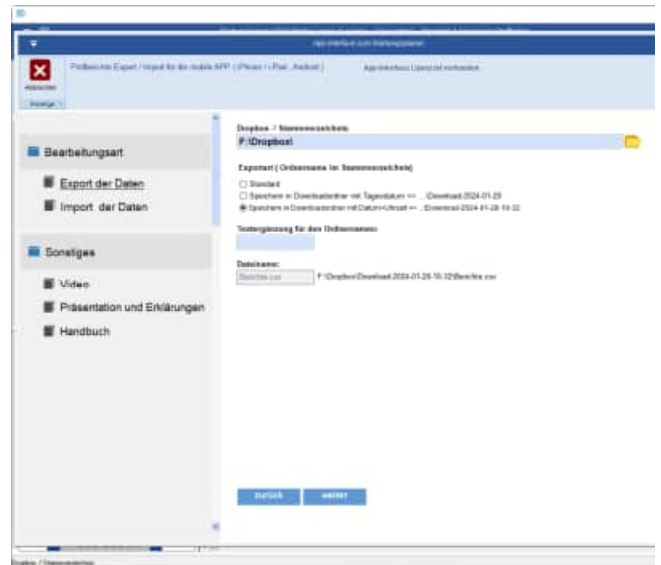

Weitere Einstellungen

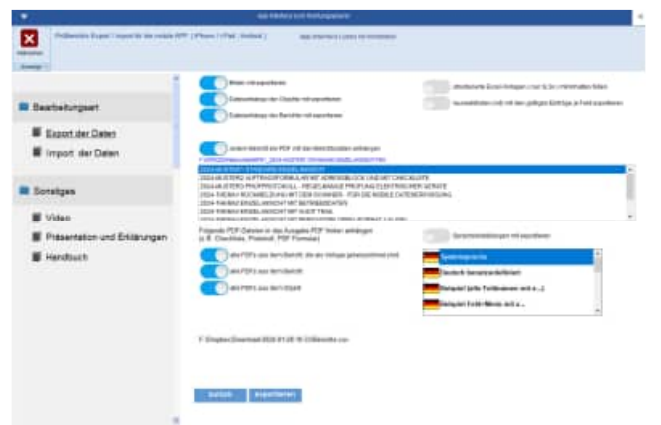

## APP-Interface Export mit PDF Dateien aus dem Einzeldruck

Beim Export der Daten für die mobile APP kann zusätzlich ein PDF je Bericht transferiert werden.

Das PDF wird aus dem Layout aus dem Einzeldruck generiert. Das Layout kann selbst erstellt werden.

Somit kann ein PDF automatisiert erzeugt werden, indem alle Felder aus dem Objekt und dem Bericht aufgeführt werden.

Es ist sogar möglich, das Prüfprotokoll mit den Prüfschritten in das Layout zu integrieren.

Wählen Sie bitte das Layout aus den Dateien die mit „Rep01.....“ beginnen

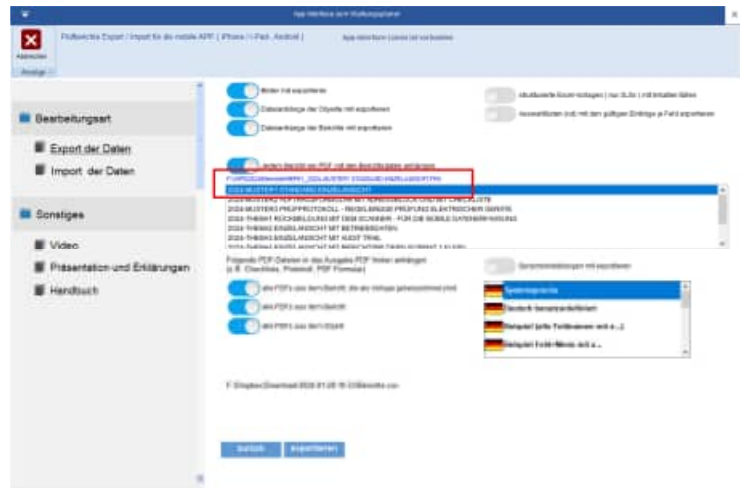

Es wird ein PDF an die APP übertragen.

Das Layout des PDF können Sie selber bestimmen.

Im Exportordner z.B. f:\dropox wird dann je Bericht ein PDF erstellt.

- anapp\_\_6F60Y86K4-objekt-100002.pdf
- anapp\_\_6F60YA2J9-objekt-100002.pdf

## 11 APP-Interface - Vorlagen mit Checklisten integrieren

In das PDF, das Sie beim Export in die APP übertragen, können Sie auch ein ausfüllbares Formular als Checkliste mit den Prüfschritten anhängen.

Das Formular muss als Vorlage gekennzeichnet sein.

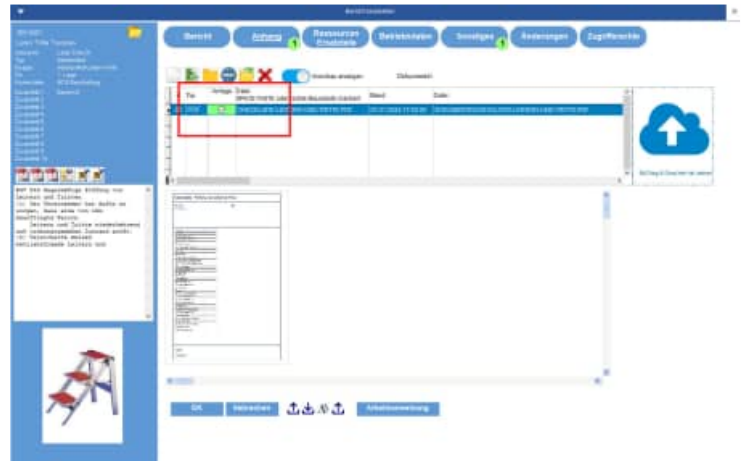

Mit dieser Funktion können Sie papierlos alle Informationen an die APP senden. Ebenso kann das Prüfprotokoll mit allen Prüfschritten übertragen werden.

Sie können folgende Optionen aktivieren, um ein PDF an das Ausgabe-PDF zu integrieren:

- alle PDFs aus dem Bericht, die als Vorlage gekennzeichnet sind
- alle PDFs aus dem Bericht
- alle PDFs aus dem Objekt

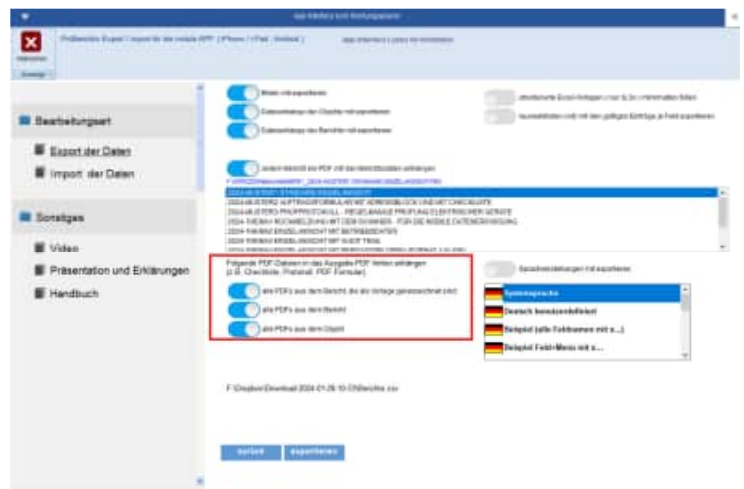

### Das Ergebnis ist ein kombiniertes PDF Einzeldruck + Prüfprotokoll

Sowohl das Layout aus dem Einzeldruck mit allen Daten aus dem Objekt und dem Bericht, als auch das Prüfprotokoll werden dann als ein PDF an die APP übertragen.

So haben Sie alles mobil zusammen, um papierlos zu arbeiten.

**einzelner Bericht**  
Wartungsplaner - Prüfprotokollmanagement

**Auftrag: 20812**    300-6310

Objekt: Füllstation 100g  
Typ: Abwasser  
Gruppe: Abwasser/Regale  
Ort: 1. Lager  
Date: 1. 07.11.2022

**20812**    **Regalprüfung**

geplant: 06.12.2022    Kategorie: Regalprüfung nach DIN EN 15251    Kosten: 80,00  
ausgeführt:    Sachbearb.: HOPPE/MS/CA    Material:    0,00  
Mitar:    Mehrgang:    Stunden:    0,00  
Zustellung:    Bilder: None    Kostenträger:    Wartungsplaner  
Kontingenztage: 47.000

Regalprüfung nach DIN EN 15251

Dokumentation: **REGALE FÜR REGALE PDF**

Datum: 07.11.2022

**Prüfprotokoll für Regale**  
Nach DGUV R 108-007

Prüfungsort:		<input type="checkbox"/> Gut
		<input type="checkbox"/> Ausreichend
		<input type="checkbox"/> Ungeeignet

Adress: (Einführung, Weiterbildung, Chemikalien, etc.)

2.0 Inspektion	2.1 Defekte / Aufreißer	2.2 Defekte gemäß Montageanleitung
2.1.1 Sichtprüfung	<input type="checkbox"/>	<input type="checkbox"/>
2.1.2 Sichtprüfung (Anwesenheit im Rahmen)	<input type="checkbox"/>	<input type="checkbox"/>
2.1.3 Einbauten	<input type="checkbox"/>	<input type="checkbox"/>
2.1.4 Typenschild / Kennzeichnung	<input type="checkbox"/>	<input type="checkbox"/>
2.1.5 RST Kennzeichnung	<input type="checkbox"/>	<input type="checkbox"/>
2.1.6 Leuchte / Abstrahlungsleistung	<input type="checkbox"/>	<input type="checkbox"/>
2.1.7 Flammprüfung	<input type="checkbox"/>	<input type="checkbox"/>
2.2 Defekte gemäß Montageanleitung	<input type="checkbox"/>	<input type="checkbox"/>
2.2.1 Verschleißung gem. Güterprotokoll	<input type="checkbox"/>	<input type="checkbox"/>
2.2.2 Alle Schrauben vorhanden	<input type="checkbox"/>	<input type="checkbox"/>
2.2.3 Alle Locken / Breiten vorhanden	<input type="checkbox"/>	<input type="checkbox"/>
2.2.4 Stützschuhe	<input type="checkbox"/>	<input type="checkbox"/>
2.2.5 Kennzeichnung	<input type="checkbox"/>	<input type="checkbox"/>
2.2.6 Tragfähigkeit gem. Protokoll	<input type="checkbox"/>	<input type="checkbox"/>
2.2.7 Befestigung gem. Tragfähigkeit	<input type="checkbox"/>	<input type="checkbox"/>

**3. Befestigung der einzelnen Bauteile gem. Betriebsanweisung und DIN EN**

3.1 Schrauben durch Nachprüfung (Messung)

3.2 Lötlampe Prüfung

3.3 Zustand und Vollständigkeit aller Bauteile

3.4 Prüfung in Schweißnähe oder im

3.5 Zustand des Gebäudes

3.6 Lage der Latzen auf der Palette

3.7 Prüfung Latzen in ihrem Bereich?

3.8 sind die Latzen richtig ausgerichtet?

3.9 Prüfen die Latzen richtig so weit aus dem Regal heraus?

**Miniaturansicht**

1    2    3    4

5    6    7    8

## 12 Elektroschnittstelle für Benning ST 760

### 12.1 Import aus der APP (iPhone , Android)

Bestimmen Sie bitte den Dateiname der CSV-Datei.

Beispiel:

wps2024\Import\1. Beispieldaten-APP

Datei **Berichte.csv**

Bilder, Filme und Sprachaufnahmen müssen im selben Verzeichnis sein, wie die CSV-Datei.

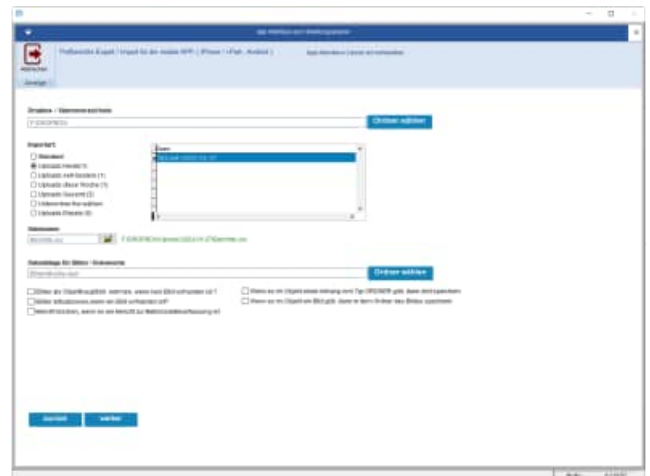

Anschließend werden die Importdaten angezeigt.

Eine grüne Objekt-Nr. bedeutet, dass das Objekt existiert.

Eine rote Objekt-Nr. bedeutet, dass das Objekt nicht existiert.

Eine grüne Auftrags-Nr. bedeutet, dass der Bericht existiert.

Eine rote Auftrags-Nr. bedeutet, dass der Bericht nicht existiert.

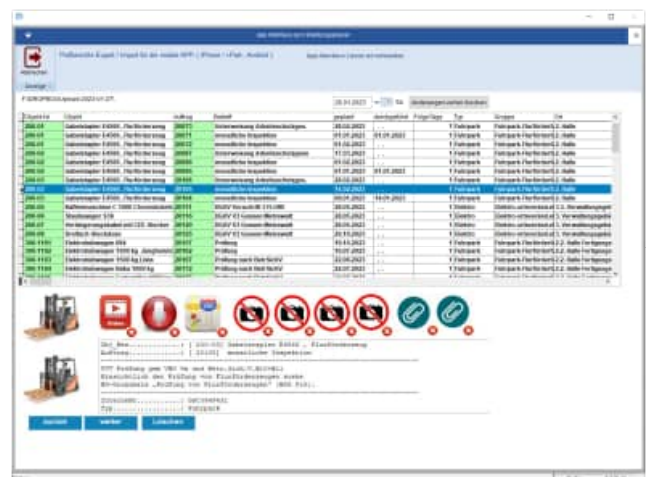

Mit dem Button "Video" können Sie das aufgenommene Video anzeigen. Ein grünes Häkchen bedeutet, dass hier eine Video vorhanden ist.

Mit dem Button "Sprache" können Sie die aufgenommene Sprachaufnahme hören. Ein grünes Häkchen bedeutet, dass hier eine Sprachaufnahme vorhanden ist.

Mit dem Button "Karte" können Sie Geodaten der Aufnahme in Google-Map anzeigen lassen.

Anzeige der Geodaten der Datenerfassung  
in Google Map.

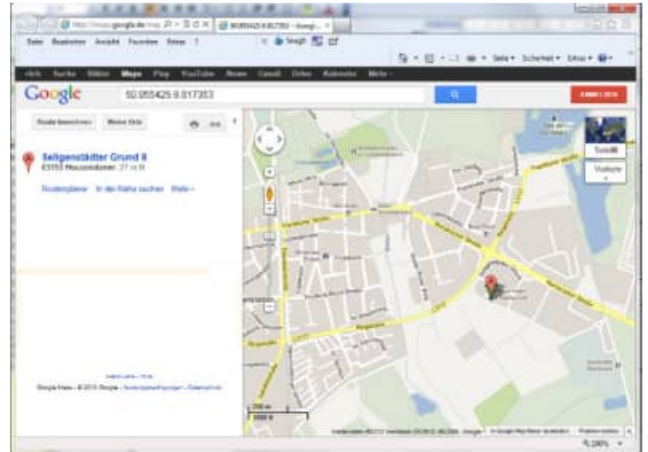

Anschließend erfolgt eine Übersicht der importierten  
Daten.

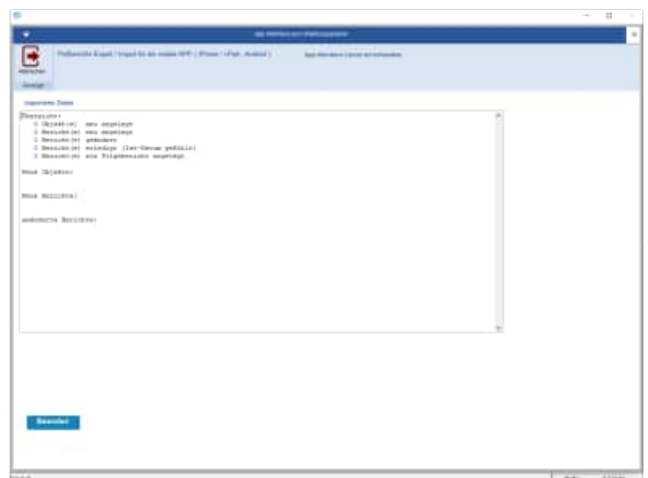

## 12.2 Oberfläche auf dem iPhone

Startmaske für die APP

Link für den Download der APP- im Apple Store .

<https://itunes.apple.com/de/app/pruefungen-im-arbeitsschutz/id626398174?mt=8>

Link für den Download der APP- im Google Play Store .

<https://play.google.com/store/apps/details?id=de.hoppe.pruefungen&hl=de>

Anzeige der einzelnen Prüfungen in Listenform.

Hauptmenu:

- Erfassen
- Transfer
- Einstellungen
- Informationen

Bearbeitungsmaske eines Datensatzes (Prüfung / Wartung)

Eingabe der Objekt-Nr. mit Barcode Erfassung.

Verschiedene Barcode Typen sind möglich.

Eingabe Typ vom Objekt

Dies zeigt ein Beispiel für eine Auswahlliste von bereits vorhandenen Einträgen.

### Transfer

optional können Sie Daten vom iPhone exportieren oder importieren.

#### **Export:**

Per Email versenden

Über iTunes versenden

( Hier dann in iTunes unter der Prüfungs-APP die Prüfberichtdatei "Berichte.csv" nutzen).

#### **Import:**

Import aus iTunes

Import aus Email-CSV-Datei

hierzu in der Email die CSV-Datei markieren (dauerhaft anwählen!).

Beim Versand wird ein Entwurf für eine Email erzeugt.

**Einstellungen:****Felder:**

Bestimmen Sie die gewünschten Felder, die Sie anzeigen möchten.

**Sortierung:**

Bestimmen Sie die Sortierreihenfolge

**optionale Anzeige der Felder:****Felder:**

Bestimmen Sie die gewünschten Felder, die Sie anzeigen möchten.

**Sortierung:**

Bestimmen Sie die Sortierreihenfolge

### **Einstellungen / Alle Daten löschen:**

Wenn Sie die Sicherheitsfrage mit JA beantworten, dann werden alle Daten auf dem iPhone gelöscht.

### **Informationen**

Hier besteht die Möglichkeit zur Internetseite zu gelangen.

Weiterhin wird das Impressum angezeigt.

## 13 Reportgenerator, Ausgabelayouts verändern

### 13.1 Layout auswählen, neuen Layout erstellen

Mit dem Menüpunkt Auswertung / Report der Objekte, Report der Berichte können Sie verschiedene Layouts auswählen. In diesem Kapitel wird erklärt, wie bestehende Layouts geändert und eigene Layouts erstellt werden.

Wenn Sie ein Layout ändern möchten, so müssen Sie dieses Layout auswählen und anschließend den Button „Ändern“ wählen.

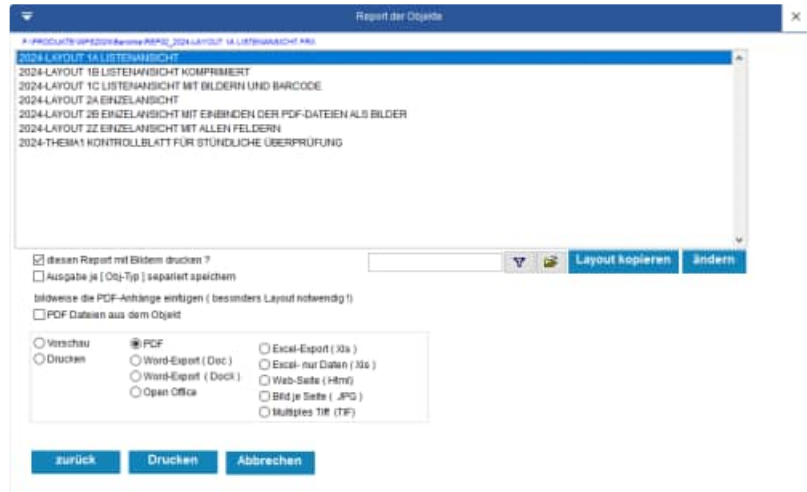

Ein neues Layout erstellen Sie mit dem Button „Layout kopieren“.

Hierbei wird eine Kopie des markierten Layouts erzeugt.

Geben Sie Ihrem Layout bitte einen neuen Namen.

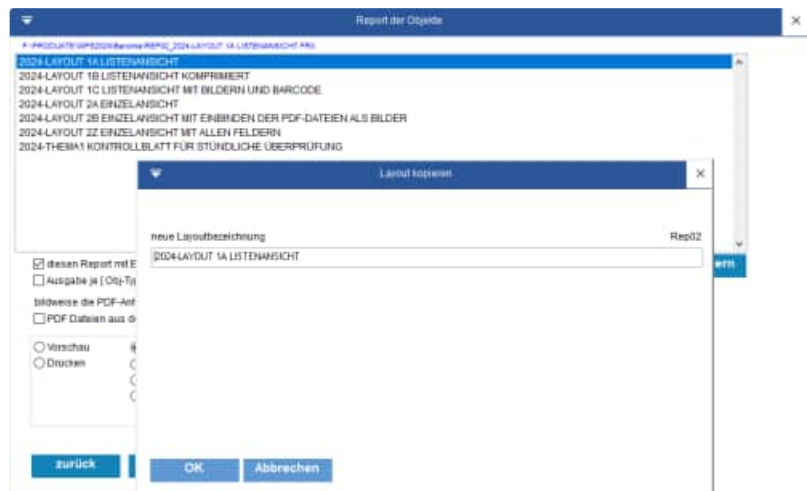

Sie kommen automatisch in den Designermodus für das von Ihnen gewählte Layout.

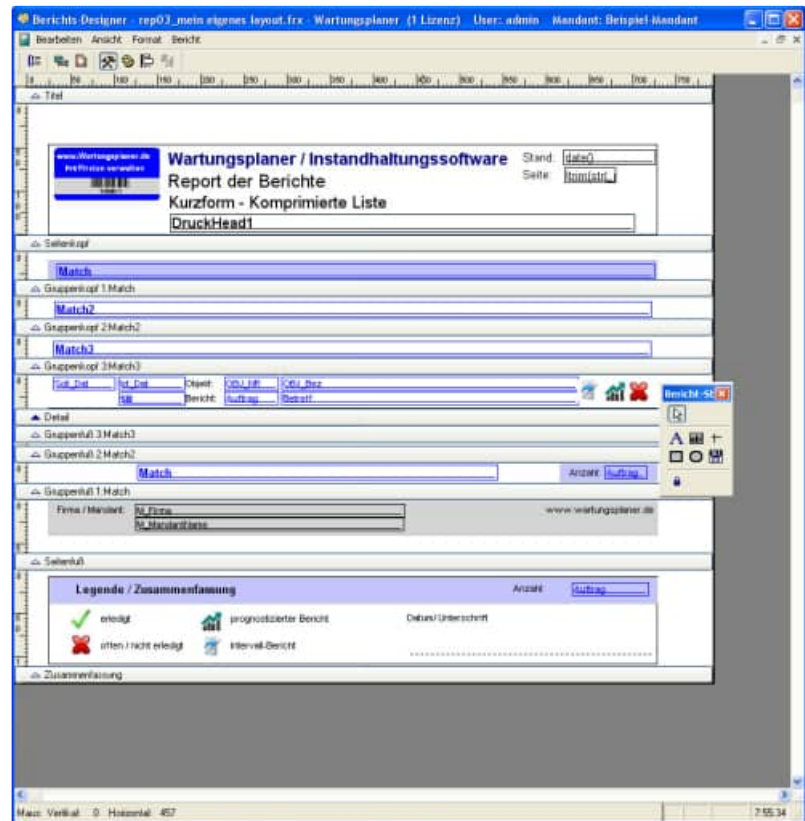

### 13.2 Bestehende Layout-Elemente verändern, Speichern

Sie können die bestehende Element, die sich in Ihrem Layout befinden selber verändern.

Speichern Sie das geändert Layout bitte, indem Sie rechts oben das Fenster mit dem Kreuz schließen. Vorsicht: Beenden Sie nicht das gesamte Programm, sondern nur das untere Fenster für den Reportgenerator.

Mit STRG C + STRG V können Sie ein beliebiges Layout-Element kopieren.

#### Tipp:

Schwarze Schrift: die schwarzen Elemente sind Beschriftungen bzw. Bezeichnungen.

Blaue Schrift: die blauen Elemente sind Felder, deren Inhalt nur aus den zulässigen Feldnamen bestehen darf.

Ändern Sie eine bestehende Beschriftung, indem Sie

in der Symbolleiste den Button  aktivieren und dann in die Beschriftung mit der Maus klicken.

Mit dem Menüpunkt *:Format / Schriftart* können Sie die Schriftart verändern.

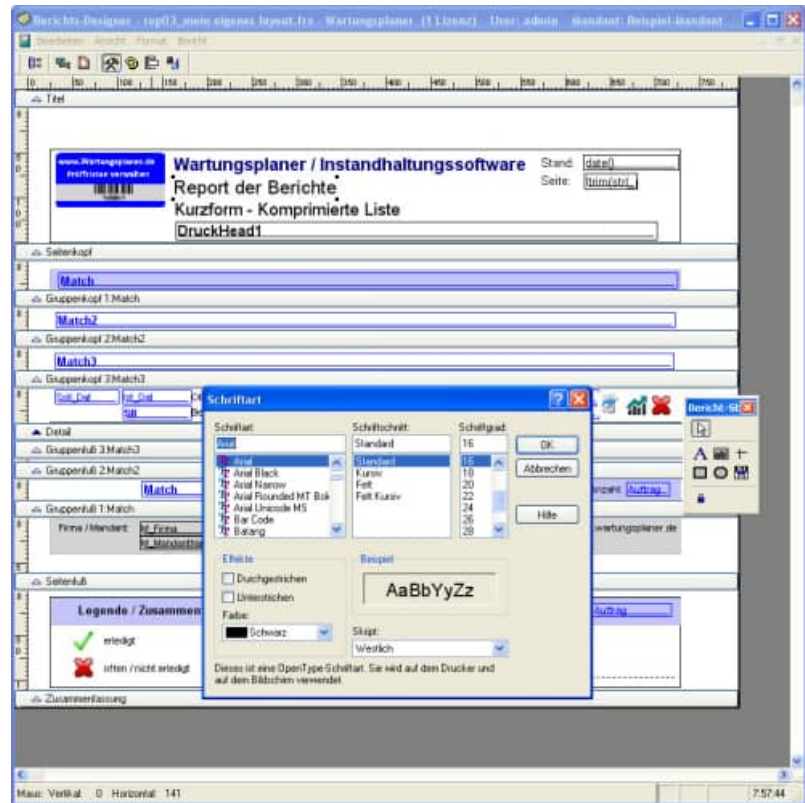

### 13.3 Eigenes Firmenlogo im Layout-Kopf hinzufügen

Aktivieren Sie bitte mit der Maus das bestehende Logo links oben in der Ecke mit einem Doppel-Klick.

Wählen Sie anschließend einfach das Bild aus.

Bitte wählen Sie das Bild aus dem Ordner `..\Berichte\`.

Optional können Sie angeben, ob das Bild abgeschnitten, oder skaliert werden soll.

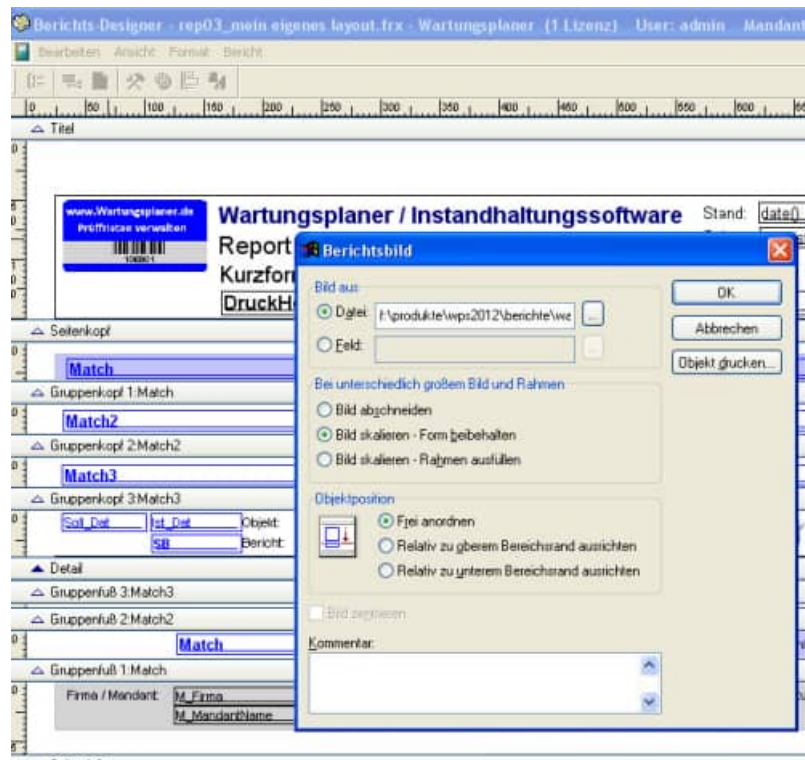

#### Tipp:

wählen Sie bitte ein Bild mit einer kleinen Auflösung aus.

## 13.4 Aufteilung der Bereiche im Layout

Innerhalb des Layouts gibt es folgende Bereiche

### Seitenkopf

wird auf jede Seite oben gedruckt

### Gruppenkopf MATCH1 .. MATCH3 ( 1... 3. Gruppierungsebene):

### Detailbereich

Ausgabe eines Datensatzes

### Gruppenfuß MATCH1 .. MATCH3 ( 1... 3. Gruppierungsebene):

### Seitenfuß

wird auf jede Seite unten gedruckt

### Zusammenfassung

wird nur am Ende gedruckt

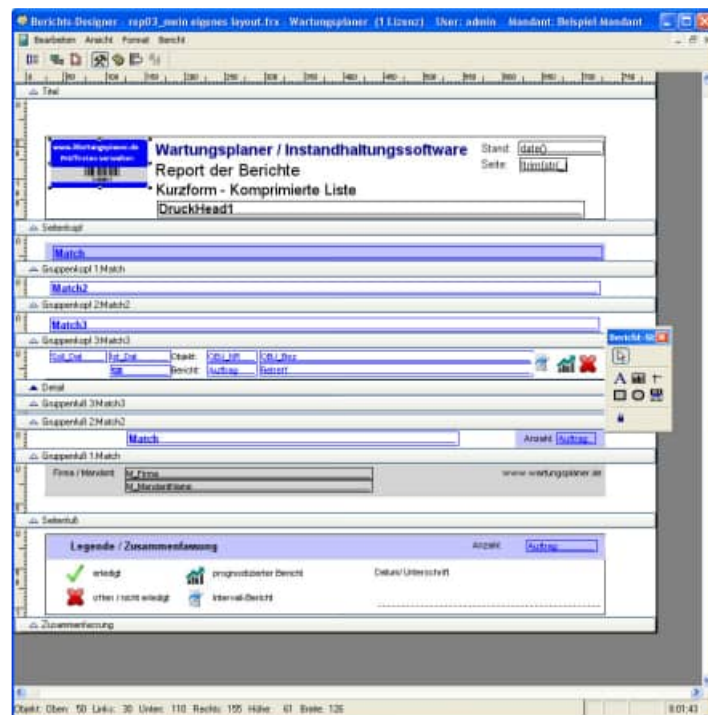

## 13.5 Detailbereich drucken mit Felder und Barcode

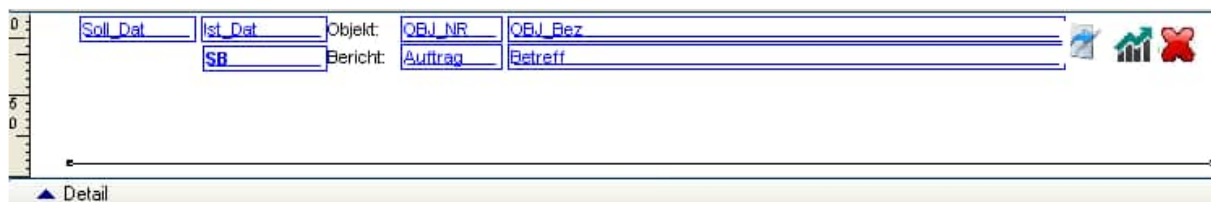

Im Detailbereich wird ein Datensatz aus dem Report angezeigt.

Ziehen Sie mit der Maus den Detailbereich Ihren Wünschen entsprechend groß, indem Sie mit gedrückter Maus auf dem Balken „Detail“ gehen.

Die blauen Elemente sind Felder, deren Inhalt nur aus den zulässigen Feldnamen bestehen darf. Diese Felder können Sie verschieben, mit der Maus positionieren und mit der Maus vergrößern.

Sie können ein neues Feld mit dem Button  aus der Symbolleiste hinzufügen. Besser ist es jedoch ein bestehendes Feld zu kopieren, und dann den Inhalt mit einem Doppel-Klick mit der Maus zu verändern.

### **Tip:** Woher weiß ich, welche Feldnamen gültig sind?

Wir haben ein Layout mit allen Feldnamen zur Software hinzugefügt.

Weiterhin finden Sie in der Excel-Ausgabe eine Liste der Feldnamen in der 1. Zeile der Ergebnis-Excel-Datei. Im Kapitel „Datenstruktur“ befindet sich eine detaillierte Beschreibung der Felder.

Geben Sie dem Ausdruck bitte einen gültigen Feldnamen an.

Unter **Format** tragen Sie gegebenenfalls ein Zahlenformat ein.

Beispiel für eine Zahl mit 2 Nachkommastellen und Tausender-Punkt.

FORMAT: : 999,999,999.99

Das Häkchen „**Bei Überlauf vergrößern**“ wird dann genutzt, wenn das Feld vergrößert werden soll. Dies ist dann geeignet, wenn nicht alles innerhalb des Feldes dargestellt werden kann

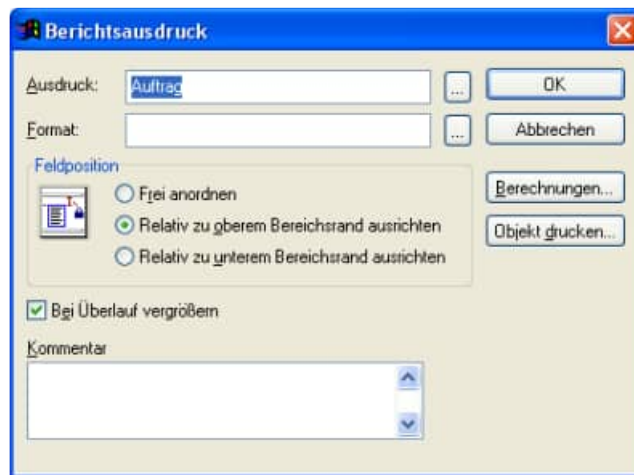

Sie können auch kalkulierte Felder im Ausdruck eingeben.

#### Beispiele für Zahlenfelder

Betrag\* Menge

#### Beispiele für Textfelder

Obj\_Nr+"-"+"Obj\_Bez

Druckausgabe  
1000 – Dies ist der Text

#### **Trim(Obj\_Nr)**

druckt die Objekt-Nr. ohne die Leerzeichen am Ende.

Um einen Barcode zu drucken, geben Sie bitte bei dem Textfeld folgenden Ausdruck ein.

""+trim(Auftrag)+""

„Auftrag“ steht für die Auftragsnummer

Sie können auch die Obj\_Nr oder den Prüfer ( Feld SB) als Barcode 39 drucken.

Die Zahlenfolge muss als Start- und Stoppszeichen jeweils ein \* haben.

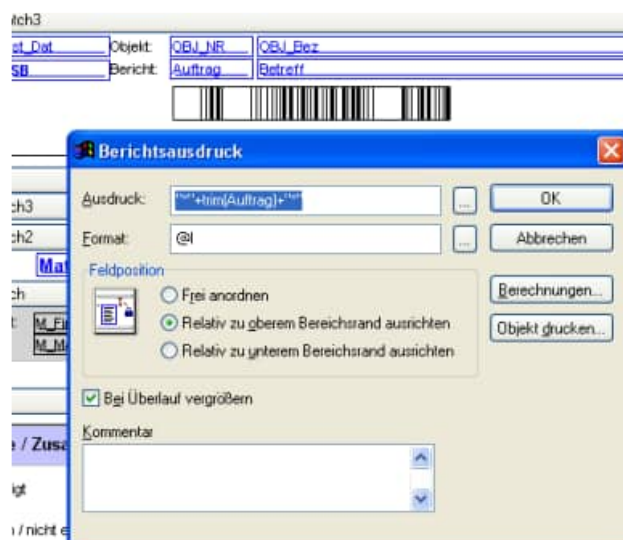

Formatieren Sie den Text bitte anschließend in die Schriftart Code39

### 3 of 9 Barcode.

#### Tipps zur Barcodeerstellung

Darstellbare Zeichen:

A-Z (nur groß),  
0-9, außerdem die Zeichen Minus (-),  
Punkt (.),  
Dollar (\$),  
Schrägstrich (/),  
Plus (+),  
Prozent (%)  
sowie das Leerzeichen.

**Tip:** Vor und hinter dem Barcode muss mindestens ein 5 mm freier Raum sein.

- Zeichenfolge mit den beiden \* markieren.
- Schriftart 3 of 9 Barcode wählen
- Schriftgröße einstellen. Gut lesbar sind Schriftgrößen ab 14.

Bei einem Bild geben Sie bitte das entsprechende Datenbankfeld ein.

Dann wird bei jedem Datensatz im Detailbereich der Inhalt für das Bild gedruckt.

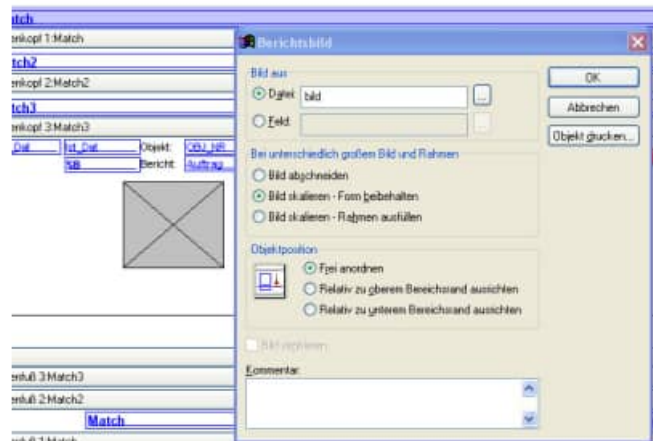

### 13.6 Gruppenkopf mit der Navigationsleiste für PDF

Es sind drei Gruppenköpfe aufgeführt.

Jeder Gruppenkopf wird nur dann gedruckt, wenn eine Gruppierung gewählt wurde.

Da Sie selber wählen können, nach welchem Feld Sie gruppieren möchten, haben wir immer den gleichen Feldnamen für den Gruppenkopf gewählt:

MATCH	1.Ebene
MATCH2	2.Ebene
MATCH3	3.Ebene

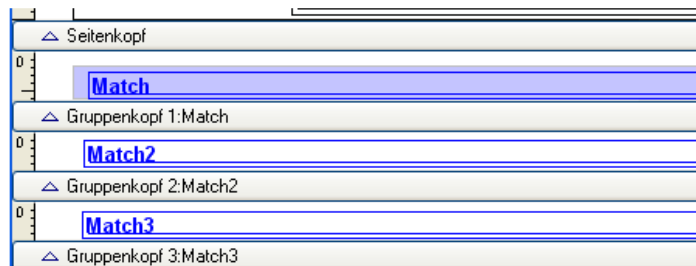

Besonders zu erwähnen ist hier der Ausdruck für die Darstellung einer Navigationsleiste für die Ausgabe als PDF.

Tragen Sie unter Kommentar wie folgt ein:

```
#UR A NAME=Match
#UR OUTLINE=Match
```

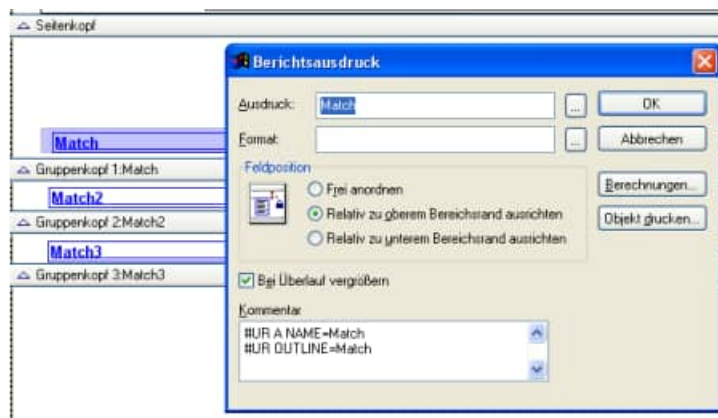

**Tipp:** #UR A NAME=Match ist die Sprungadresse aus der Navigationsleiste

**Tipp** #UR OUTLINE=Match ist der Text in der Navigationsleiste, der in der Navigationsleiste zu Navigation links angeboten wird.

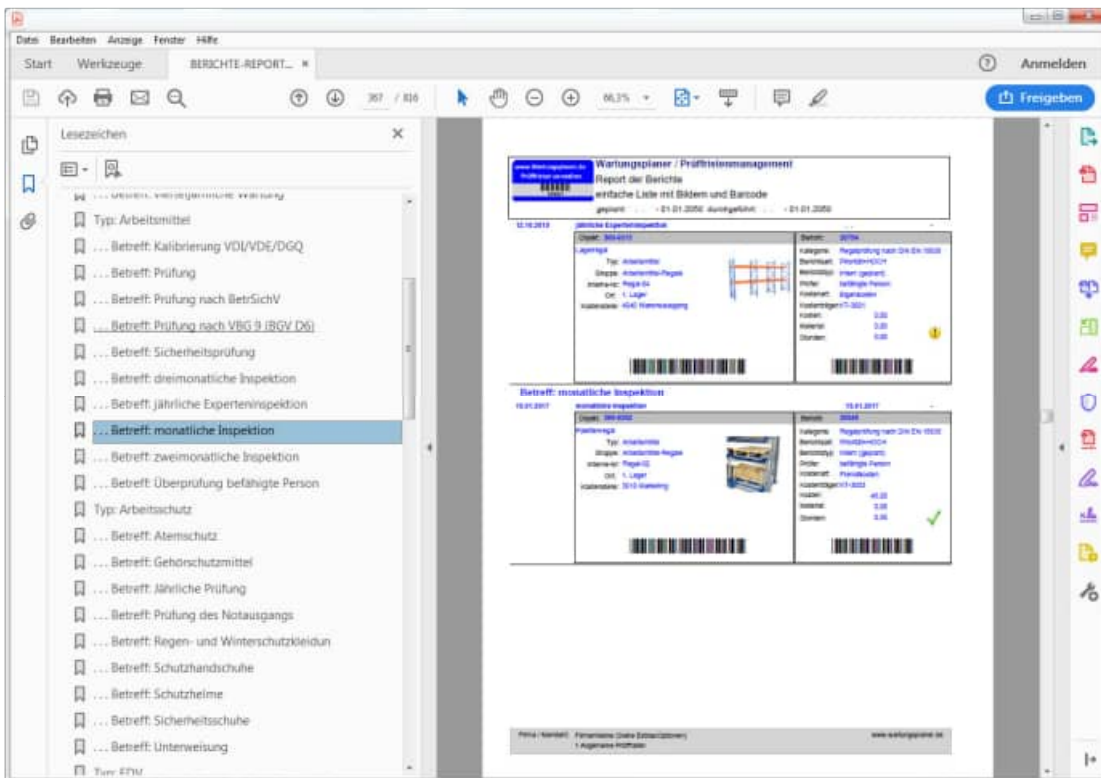

Wenn Sie den 2. Gruppierungstext in der Navigationsleiste einrücken wollen, dann nehmen Sie bitte folgenden Kommentar:

```
#UR A NAME=replicate(" ", 3)+Match2
```

```
#UR OUTLINE=replicate(" ", 3)+Match2
```

Unter dem Button „Objekt drucken“, geben Sie bitte an, ob die Zeile entfernt werden soll, wenn nichts in dem Feld genutzt wird.

Dies haben wir für Match 2 und Match3 bereits voreingestellt.

Wenn Sie keine Gruppierung wünschen, dann muss dieser Bereich auch nicht gedruckt werden.

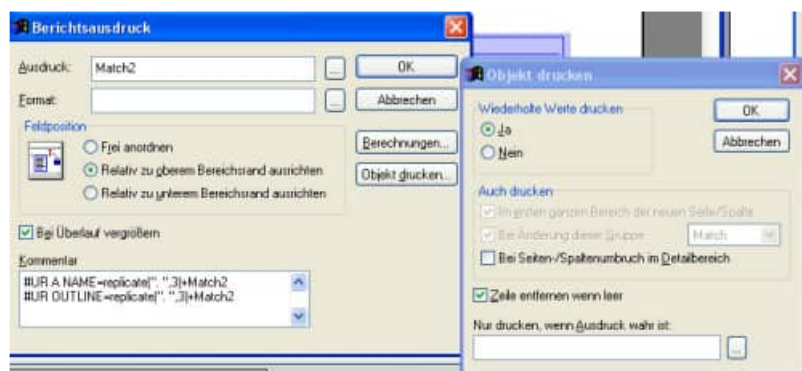

## 13.7 Gruppenfuß mit Summierung und Anzahl

Optional können Sie einen Gruppenkopf und einen Gruppenfuß einfügen.

Nutzen Sie hierzu bitte den Menüpunkt:

### Bericht / Datengruppierung

Geben Sie bitte an, ob Sie jede Gruppe auf einer neuen Seite beginnen möchten

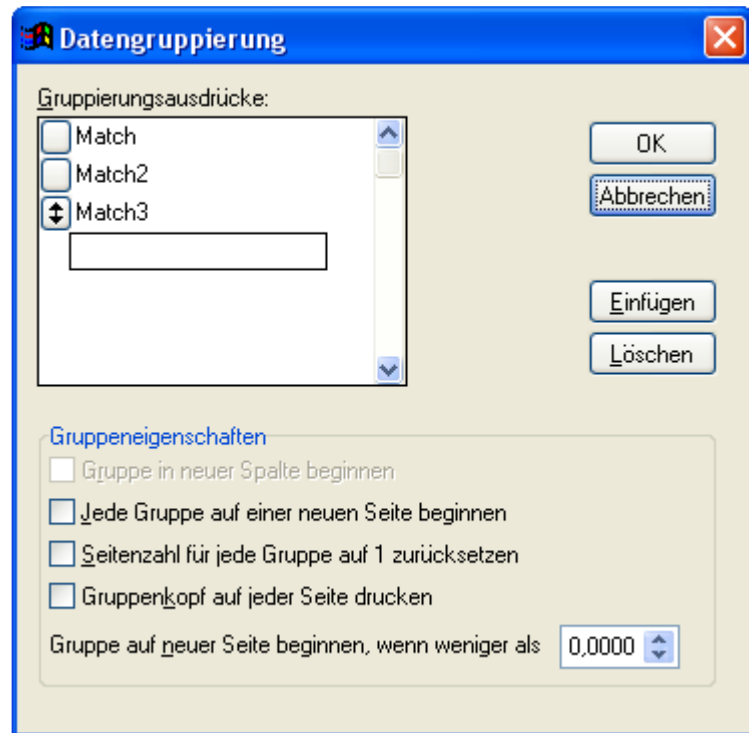

Der Gruppenfuß bezieht sich auf die Verdichtungsebene 1..3

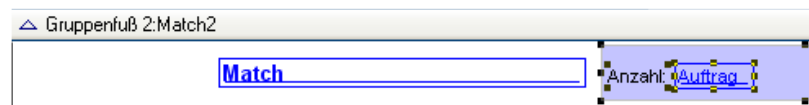

Geben Sie bitte an, ob Sie die Summe oder die Anzahl eines bestimmten Feldes drucken möchten.

Die Anzahl macht bei dem Feld „Auftrag“ einen Sinn.

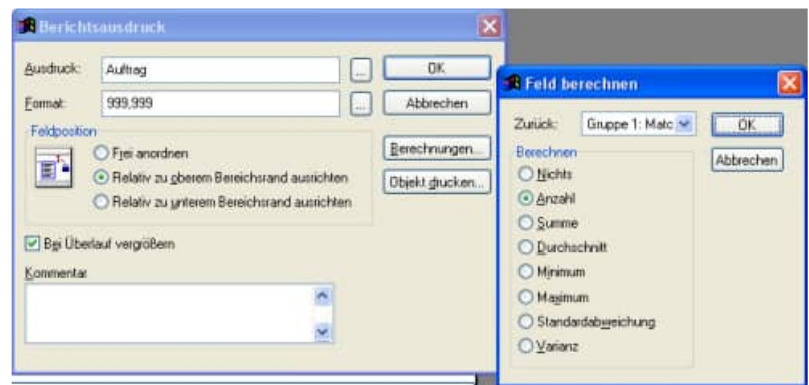

Die Berechnung der Summe macht einen Sinn bei Stunden \* Betrag.

### 13.8 Bilder in Abhängigkeit von Bedingungen drucken

Vielleicht möchten Sie einmal ein Bild drucken, wenn eine bestimmte Bedingung erfüllt ist.

- Beispiele:  
 Bild für ein erledigten Bericht  
 Bild für einen offenen Bericht  
 Bild für einen prognostizierten Bericht  
 Bild für ein Intervallbericht

Markieren Sie hierzu bitte das gewünschte Bild:

Führen Sie bitte einen Doppel-Klick auf das Bild aus oder aktivieren Sie mit der rechten Maustaste das Kontextmenü. „Properties“.

Aktivieren Sie bitte die Schaltfläche „Objekt drucken“.

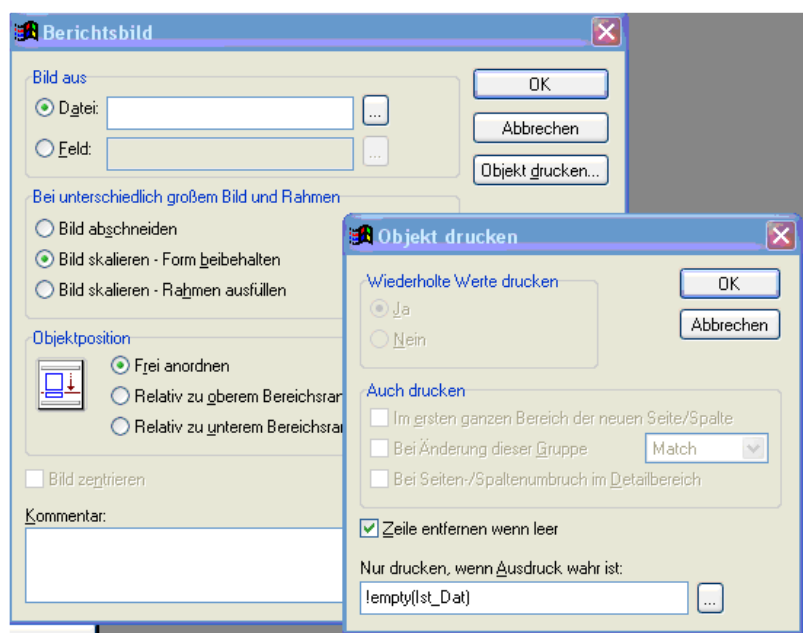

Aktivieren Sie das Kontrollkästchen „Zeile entfernen wenn leer“ und geben Sie bitte die Bedingung ein, wann das Bild gedruckt werden soll.

Typischen Bedingungen

**Für einen erledigten Bericht:**

`!Empty (Ist_:Dat)`

**Für einen nicht erledigten Bericht:**

`empty (Ist_Dat)`

**Für einen prognostizierten Bericht:**

`iif (isPrognose="J", .t., .f.)`

**Für einen Intervallbericht:**

`!empty (Interv_ID)`

**Tip:** In diesem Kapitel wurde die Grundfunktionen für die Gestaltung von Layouts erläutert. Sicherlich ergeben sich beim Stöbern noch anderen Funktionen, die jedoch nicht primär im Focus dieser Software liegen.

Der Reportgenerator ist ein festes Tool aus der Entwicklungsumgebung.

Da dieser Reportgenerator allgemeingültig ist, sind nicht alle Menüpunkte aktiviert.

Bitte rufen Sie uns an, wenn Sie weitere Informationen zu den Gestaltungsmöglichkeiten innerhalb des Reportgenerators benötigen. Tel: ++49 (0) 6104 / 65327

## 14 Weitere Unterstützungen

### 14.1 Hotline

Das vorliegende Programm wird von einem Kundendienst in Form einer Hotline unterstützt. Nachstehend finden Sie einige Hilfen, wie Sie sich auf den Anruf vorbereiten sollten, wenn Sie mit uns in Verbindung treten. Bevor Sie sich an den Kundendienst des vorliegenden Programms durch die Hoppe Unternehmensberatung wenden, versuchen Sie bitte zuerst das Problem nachzuvollziehen, so dass Sie uns die exakte Abfolge der Ereignisse mitteilen können. Tritt das Problem erneut auf, dann treten Sie mit uns auf dem Postweg, via Telefax, Telefon oder am besten per E-Mail in Verbindung:

#### Unsere Adresse:

<https://www.Wartungsplaner.de>

Hoppe Unternehmensberatung  
Beratung für Informationsmanagement  
Seligenstädter Grund 8

D-63150 Heusenstamm

Telefon . 06104-65327

Telefax . 06104-67705

E-Mail: [Info@Hoppe-Net.de](mailto:Info@Hoppe-Net.de)

Homepage [www.Hoppe-Net.de](http://www.Hoppe-Net.de)

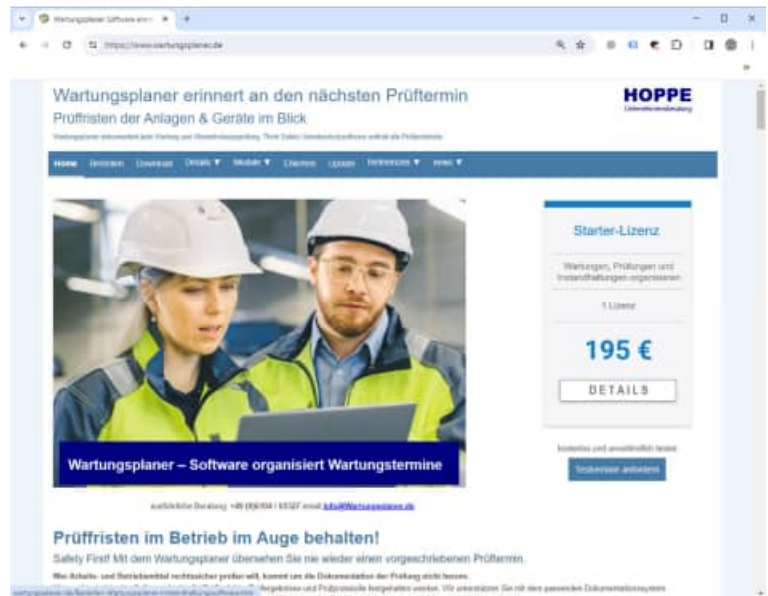

### 14.2 Produktinformationen

Schreiben Sie sich bitte Ihre Versions-Nr. und das Dateidatum auf. Diese Informationen erhalten Sie im Programmteil "Systemangaben" aus dem Menüpunkt Programm. Für das Dateidatum vom vorliegenden Programm nutzen Sie bitte den Dateimanager aus der Hauptgruppe von Windows.

### 14.3 Hotline Berechtigung

Unsere Hotline und der Kundenservice sind kostenlos. Wir beantworten gerne Ihre Fragen zu unseren Produkten.

### 14.4 Update

Eventuell ist ein Fehler bereits in einem Update von uns korrigiert worden. Wenn Sie bei uns registriert sind, so werden Sie von uns regelmäßig über Updates informiert.

### 14.5 Einstellungen für den Virtuellen Arbeitsspeicher (Geschwindigkeit)

Bei einigen Netzwerk-Anwendern haben wir festgestellt, dass die Änderungen für den virtuellen Speicher zu Geschwindigkeitsverbesserung führen (Performance).

Mit der rechten Maustaste Arbeitsplatz die Registerkarte „Erweitert“ auswählen und Button Systemeigenschaften aktivieren.

Registerkarte „Erweitert“ auswählen und Button „Ändern“ wählen

Jetzt „Größe wird vom System verwaltet“ auswählen und den Button „Festlegen“ aktivieren

## 15 Datenstruktur

Falls Sie die Daten in einem anderen Programm nutzen möchten, so haben wir für Sie die Datenstrukturen unten abgebildet. "C" steht für Zeichen "D" für Datum und "N" für Numerisch.

### Mandant.dbf (Mandanten)

Feld	Typ	Länge	Beschreibung
MandantID	C	10	Identifikation-Nr für den Datensatz
Mandant	N	4	Mandant
Name	C	30	Mandantennamen
Strasse	C	35	Strasse
Land	C	5	Land
PLZ	C	3	PLZ
Ort	C	30	Ort
AuswahlVon	N	4	Auswahllisten von einem anderen Mandanten nutzen ( Mandanten-Nr)
ResVon	N	4	Ressourcenliste aus einem andere Mandanten nutzen Nummer des Mandanten, aus dem die Ressourcen / Ersatzteile bei einer "roten" Auswahlliste genommen werden sollen.
AuswahlReg	L	1	Eigene Regeln für die Auswahllisten. Mandantenbezogen Regeln für die Auswahllisten. Auswahllistenregeln (grün / rot bei den Auswahllisten) für diesen Mandanten separat bestimmen
Logo	C	220	Logo für diesen Mandanten. Dieses Logo / Bild wird in der Hauptmaske rechts bei diesem Mandanten angezeigt
Telefon	C	20	Telefon-Nr
Telefax	C	20	Telefax-Nr
V2024	C	4	Version
Aend Stamp	C	10	Datum einer jeden Änderung

### User.dbf (Benutzer)

Feld	Typ	Länge	Beschreibung
Userld	C	10	Identifikation-Nr für den Datensatz
UserName	C	20	Benutzername
Passwort	C	20	Passwort
LastLogin	T	8	Letzte Anmeldedatum + Uhrzeit
UserStatus	C	30	Benutzerstatus
SparchenDate i	C	20	Sprachendatei
NurMandant	N	2,0	bestimmter Mandant für den Benutzer
MulMandant	C	200	multiple Angabe von zulässigen Mandanten
eMail	C	60	Email-Adresse
SetPW	C	1	Muss der Benutzer bei der Anmeldung das Passwort neu eingeben?
Rechte	C	100	Sonderrechte 1..100 für diesen User
Bild	C	220	Bild
Telefon	C	20	Telefon
Telefax	C	20	Telefax
DigSignatur	L	1	Digitale Signatur
uTyp	M	10	Einschränkungen auf bestimmte Typen
uGruppe	M	10	Einschränkungen auf bestimmte Gruppen
uOrt	M	10	Einschränkungen auf bestimmte Orte
uKstStelle	M	10	Einschränkungen auf bestimmte Kostenstellen
Aend Stamp	T	8	TimeStamp

## Obj.dbf (Objekte die gewartet werden)

Feld	Typ	Länge	Beschreibung
ObjId	C	10	Identifikation-Nr für den Datensatz
Mandant	N	4	Mandant
Obj_NR	C	10	Numerierung Ihrer aufgelisteten Objekte
InterneNR	C	20	Interne Objekt-Nr
Obj_Bez	C	40	Kurze Bezeichnung der Gegenstände
Typ	C	40	Objekt-Typ
Memo	M	10	Mögliche Hinweise zum Handling o.ä.
Ort	C	40	Jeweiliger Standort
Neu_Preis	N	12.2	Anschaffungspreis
Neu_DAT	D	8	Datum des Erwerbes
Ende_DAT	D	8	Entsorgungsdatum
Bild	C	220	Bild: Platz für visuelles Festhalten der Objekte
KstStelle	C	40	Zuständiger Bereich der Kostenerstattung
Gruppe	C	40	Gruppe
Regelwerk	M	4	Regelwerk Vorschriften, Gesetzesgrundlage
Adresse	M	4	Adresse
Technik	M	4	Technik
Datei1	C	220	Dateianhang
Datei2	C	220	Dateianhang
Datei3	C	220	Dateianhang
Datei4	C	220	Dateianhang
Datei5	C	220	Dateianhang
Datei6	C	220	Dateianhang
Datei7	C	220	Dateianhang
Datei8	C	220	Dateianhang
Datei9	C	220	Dateianhang
Datei10	C	220	Dateianhang
OText1	C	40	1. zusätzliches individuelles Textfeld mit Auswahlliste
OText2	C	40	2. zusätzliches individuelles Textfeld mit Auswahlliste
OText3	C	40	3. zusätzliches individuelles Textfeld mit Auswahlliste
OText4	C	40	4. zusätzliches individuelles Textfeld mit Auswahlliste
OText5	C	40	5. zusätzliches individuelles Textfeld mit Auswahlliste
OText6	C	40	6. zusätzliches individuelles Textfeld mit Auswahlliste
OText7	C	40	7. zusätzliches individuelles Textfeld mit Auswahlliste
OText8	C	40	8. zusätzliches individuelles Textfeld mit Auswahlliste
OText9	C	40	9. zusätzliches individuelles Textfeld mit Auswahlliste
OText10	C	40	10. zusätzliches individuelles Textfeld mit Auswahlliste
Aend_Stamp	T	8	Datum einer jeden Änderung

## Bericht.dbf (Berichte zu den Objekten)

Feld	Typ	Länge	Beschreibung
BerID	C	10	Identifikation-Nr für den Datensatz
Mandant	N	4	Mandant
Obj_NR	C	10	Numerierung Ihrer aufgelisteten Objekte
SOLL_DAT	D	8	Soll-Datum der Wartung
IST_DAT	D	8	Ist-Datum der Wartung
Auftrag	C	10	Auftrags-NR
Betreff	C	30	Art der Wartung
Kategorie	C	30	Kategorie
BerichtArt	C	30	BerichtArt
BerichtTyp	C	30	BerichtTyp
KostenArt	C	30	Kostenart
KostenTrae	C	30	Kostenträger
SB	C	30	Kürzel des prüfenden Sachbearbeiters
An	C	30	Berichterstattung an...
CC	C	30	Zusätzliche Berichterstattung an ...
Kosten	N	10,2	Kostenaufwand der Wartung
Material	N	10,2	Materialkosten
Stunden	N	10,2	Benötigte Wartungszeit
Memo	M	4	Hinweise zur Wartung
aend_Stamp	D	8	Datum einer jeden Änderung
Datei1	C	220	Dateianhang
Datei2	C	220	Dateianhang
Datei3	C	220	Dateianhang
Datei4	C	220	Dateianhang
Datei5	C	220	Dateianhang
Datei6	C	220	Dateianhang
Datei7	C	220	Dateianhang
Datei8	C	220	Dateianhang
Datei9	C	220	Dateianhang
Datei10	C	220	Dateianhang
DateiArt	C	10	10 Zeichen E=Ergebnisprotokoll, V=Vorlage
Druck	T	8	Druckdatum
BDSstatus	N	1	Status Betriebsdatenerfassung
BDSoll	N	10	Soll-Wert Betriebsdatenerfassung
BDEinheit	C	10	Einheit Betriebsdatenerfassung
BDInterval	N	10	Intervall-Wert Betriebsdatenerfassung
Interv_ID	C	10	ID für zusammengehörende Intervallberichte
outAufgabe	C	30	Id für die Outlook-Aufgabe
OutTermin	C	30	ID für den Outlook Termin
ResBez1	C	30	Ressourcen Bezeichnung 1
ResMenge1	N	10,2	Ressourcen Menge 1
ResBez2	C	30	Ressourcen Bezeichnung 2
ResMenge2	N	10,2	Ressourcen Menge 2
ResBez3	C	30	Ressourcen Bezeichnung 3
ResMenge3	N	10,2	Ressourcen Menge 3
ResBez4	C	30	Ressourcen Bezeichnung 4
ResMenge4	N	10,2	Ressourcen Menge 5
ResBez5	C	30	Ressourcen Bezeichnung 5
ResMenge5	N	10,2	Ressourcen Menge 5
ResBez6	C	30	Ressourcen Bezeichnung 6
ResMenge6	N	10,2	Ressourcen Menge 6
ResBez7	C	30	Ressourcen Bezeichnung 7
ResMenge7	N	10,2	Ressourcen Menge 7
ResBez8	C	30	Ressourcen Bezeichnung 8
ResMenge8	N	10,2	Ressourcen Menge 8
ResBez9	C	30	Ressourcen Bezeichnung 9
ResMenge9	N	10,2	Ressourcen Menge 9
ResBez10	C	30	Ressourcen Bezeichnung 10
ResMenge10	N	10,2	Ressourcen Menge 10
FolgeTage	N	6,0	Folgeintervall für den nächsten Bericht
FolgeArt	C	1	Art für die den Eintrag in FolgeTage T=Tage W=Wochen M=Monat (Besonderheit: selbe Tag 15.1 wird auch wieder zum 15.1) J=Jahre (Besonderheit: selbe Tag 15.1 wird auch wieder zum 15.1)
ZeitVon	C	510	Zeit (Anfang)
ZeitBis	C	5	Zeit (Ende)
Checkliste	C	220	Bilddatei für die checkliste
Signatur	C	220	Signatur / Unterschrift ( Bei Übernahme aus dem APP-Interface)

## Auswahl.dbf (Auswahllisten für Listenfelder)

Feld	Typ	Länge	Beschreibung
AuswID	C	10	Identifikation-Nr für den Datensatz
Mandant	N	4	Mandant
Feld	C	8	Feld
Wert	C	8	Wer
Definition	C	250	Definition für diesen Eintrag
Abhaengig	C	1	Abhängig von einem anderen Feld ? J / N
von Feld	C	10	Von welchem anderen Feld ist diese Feld abhängig
Von wert	C	40	Abhängig von welchem Wert in dem anderen Feld
Vorbelegen	C	1	Bei Neuaufnahme eines Datensatzes diesen Wert als Vorbelegung nutzen? J / N
Inaktiv	C	1	Wird diese Ausprägung noch genutzt J / N Das Feld INAKTIV greift in der Dropdownliste und im Filter Wenn „InAktiv“ angekreuzt wurde, dann ist dieser Eintrag nicht mehr in der Auswahlliste möglich. Wenn dieser Eintrag jedoch im Datensatz steht, dann ist diese Ausprägung auch bei der Auswahlliste auswählbar sein.
APP_Memo	M	10	Dies ist ein Textblock, der beim Import aus dem APP-Interface in den Bericht in das „Erledigt-Memo“ zugeladen wird, wenn in der Kategorie die gleiche Ausprägung genutzt wird.
Aend_Stamp	C	10	Datum einer jeden Änderung

## Kontakt.dbf (Tabelle für die Adressen)

Feld	Typ	Länge	Beschreibung
KontaktID	C	10	Identifikation-Nr für den Datensatz
Mandant	N	4	Mandant
Kontakt	C	30	Kontakt
K Adresse1	C	40	1. Zeile der Adresse
K Adresse2	C	40	2. Zeile der Adresse
K Adresse3	C	40	3. Zeile der Adresse
K Strasse	C	40	Strasse
K Land	C	3	Land
K PLZ	C	5	Postleitzahl
K Ort	C	40	Ort
K Telefon	C	25	Telefon
K Telefax	C	25	Telefax
K Mobil	C	25	Mobile Telefon-Nr
K eMail	C	50	eMail-Adresse <a href="mailto:xxx@Mustermann.de">xxx@Mustermann.de</a>
K Internet	C	30	Internet-Adresse <a href="http://www.Mustermann.de">www.Mustermann.de</a>
K Gruppe	C	30	Gruppe
K Memo	M	10	Notizfeld für diesen Kontakt
K Bild	C	220	Bild
K Datei1	C	220	Dateianhang
K Datei2	C	220	Dateianhang
K Datei3	C	220	Dateianhang
K Datei4	C	220	Dateianhang
K Datei5	C	220	Dateianhang
Aend_Stamp	C	10	Datum einer jeden Änderung

## Ressource.dbf (Tabelle für die Ressourcen / Ersatzteile)

Feld	Typ	Länge	Beschreibung
ResID	C	10	Identifikation-Nr für den Datensatz
Mandant	N	4	Mandant
Ressource	C	30	Ressource-Nr / Ersatzteil-Nr
R Bez	C	40	Bezeichnung für die Ressource / Ersatzteil
R Gruppe	C	30	Gruppe
R Liefer	C	30	Lieferant für die Ressource / Ersatzteil
R Preis	N	10,2	Preis
R PreisEH	N	6,0	Preiseinheit
R Lagerort	C	30	Lagerort
R Bild	C	220	Bild
R Bestand	N	10,2	Bestand
R_MBestand	N	10,2	Mindestbestand
R Memo	M	10	Notizfeld für die Ressource / Ersatzteil
R Datei1	C	220	Dateianhang
R Datei2	C	220	Dateianhang
R Datei3	C	220	Dateianhang
R Datei4	C	220	Dateianhang
R Datei5	C	220	Dateianhang
R Text1	C	40	1. zusätzliches individuelles Textfeld mit Auswahlliste
R Text2	C	40	2. zusätzliches individuelles Textfeld mit Auswahlliste
R Text3	C	40	3. zusätzliches individuelles Textfeld mit Auswahlliste
R Text4	C	40	4. zusätzliches individuelles Textfeld mit Auswahlliste
R Text5	C	40	5. zusätzliches individuelles Textfeld mit Auswahlliste
Aend_Stamp	C	10	Datum einer jeden Änderung

## RessourceObj.dbf (Tabelle für die Zuordnung der Ressourcen zu bestimmten Objekten)

Feld	Typ	Länge	Beschreibung
ResObjId	C	10	Identifikation-Nr für den Datensatz
Mandant	N	4	Mandant
Ressource	C	30	Ressource-Nr / Ersatzteil-Nr
ObjID	C	10	Id für das Objekt
Obj_NR	C	15	Objekt-Nummer
Aend_Stamp	C	10	Datum einer jeden Änderung

## GefBu.dbf (Gefährdungsbeurteilung)

Feld	Typ	Länge	Beschreibung
GBID	C	10	Identifikation-Nr für den Datensatz
Mandant	N	4	Mandant
ObjId	C	10	Zuordnung zum Objekt
Obj_Nr	C	15	Objekt-Nummer (nur zur Information)
GB_Grup_Nr	N	3	Nummer der Gruppe
GB_Fakt_Nr	N	3	Nummer für den Faktor
GB_Gruppe	C	80	Gruppe der Gefährdungsbeurteilung Beispiel: 01. Mechanische Gefährdung 02. Elektrische Gefährdung 03. Gefährdung durch Gefahrstoffe
GB_Bild	C	220	Bild für die Gruppe
GB_Faktor	C	80	Faktor der Gefährdungsbeurteilung Beispiel: 01.01 ungeschützte gefährliche Maschinenteile 01.02 Teile mit gefährliche Oberflächen 01.03 Bewegte Transportmittel, bewegte Arbeitsmittel
GB_Text	M	10	Texte um die Gefährdungen zu ermitteln z.B. quetschen stoßen, stechen, schneidern.
GB_Mass	N	4	Massnahme
GB_Wahr	N	1	Wahrscheinlichkeit A=häufig B=gelegentlich C=selten D=unwahrscheinlich E=praktisch unmöglich
GB_Schaden	N	1	Schadensausmaß 1=leichte Verletzungen ohne Arbeitsausfall 2=Heilbare Verletzungen mit Arbeitsausfall 3=Bleibende Körperschäden, weiterarbeiten möglich 4=Bleibende Körperschäden, weiterarbeiten nicht möglich 5=Tod Aus der Wahrscheinlichkeit und dem Schadensausmaß wird die Riskogruppe ermittelt  1 = groß => Maßnahmen mit erhöhter Schutzwirkung dringend notwendig 2 = mittel=> Maßnahmen mit normaler Schutzwirkung notwendig 3 = klein=> Maßnahmen organisatorisch und personenbezogen möglich
GB_Wah2r	N	1	Wahrscheinlichkeit nach der Maßnahme A=häufig B=gelegentlich C=selten D=unwahrscheinlich E=praktisch unmöglich
GB_Schad2	N	1	Schadensausmaß nach der Maßnahme 1=leichte Verletzungen ohne Arbeitsausfall 2=Heilbare Verletzungen mit Arbeitsausfall 3=Bleibende Körperschäden, weiterarbeiten möglich 4=Bleibende Körperschäden, weiterarbeiten nicht möglich 5=Tod Aus der Wahrscheinlichkeit und dem Schadensausmaß wird die Riskogruppe ermittelt
GB_Hand	L	1	Handlungsbedarf JA / NEIN
BerID	C	10	Zugehöriger Bericht zu diesem Objekt für eine Massnahme
aend_Stamp	T	8	Datum einer jeden Änderung

## BetDaten.dbf (Betriebsdatenerfassung)

Feld	Typ	Länge	Beschreibung
BDID	C	10	Identifikation-Nr für den Datensatz
ObjID	C	10	OBJID vom zugehörigen Objekt
Obj_NR	C	15	Objekt-Nummer aus dem entsprechendem Objekt
Mandant	N	4	Mandant
BDTyp	N	1	Typ => 1=Betriebsdaten / 2 = Messdaten
BDDatum	D	8	Datum
BDWert	N	12,3	Wert
BDReferenz	N	12,3	Referenzwert Ein Referenzwert ist der bekannte und korrekte Messwert für jedes Objekt. Der Referenzwert wird während der Messsystemanalyse zu Vergleichszwecken genutzt.
BDToleranz	N	12,3	Toleranzwert (max zulässige Abweichung vom Messwert zum Referenzwert)
BDEinheit	C	10	Einheit
BDNotiz	C	40	Notiz
aend_Stamp	D	8	Datum einer jeden Änderung

## Changes.dbf (Protokolierung der Änderungen)

Feld	Typ	Länge	Beschreibung
ChangeID	C	10	Identifikation-Nr für den Datensatz
FremdID	C	10	FremdID aus der fremden Tabellen
Tabelle	C	15	Tabellenname
Feld	C	10	Feld das geändert wurde
SatzArt	C	10	Art des Satzes FELD bei einer Änderung es Feldes STATUS bei einer Statusänderung (z.B. ANLAGE)
Mandant	N	4	Mandant
Username	C	20	Username
ChangeDat	D	8	Datum der Änderung
Alterwert	C	50	Der alte Wert
NeuerWert	C	50	Der neue Wert
AltMemo	M	10	Altes Memo
NeuMemo	M	10	Neues Memo
Buchart	C	15	Buchungsart für die Ressourcen/Ersatzteile Für den Bestand der Ressourcen gibt es folgenden Buchungsarten: Inventur Zugang Abgang Bericht =>Die Buchung erfolgte aufgrund einer Nutzung in einem Bericht
ResBerID	C	10	BerichtsID wenn es sich um eine Ressourcenbuchung handelt, die sich auf einen Bericht bezieht.

## Gefahren.dbf (für Zusatzmodul GefStoffV)

Feld	Typ	Länge	Beschreibung
Gefld	C	10	Identifikation-Nr für den Datensatz
GefNr	C	5	GefahrenNr
GefBez	C	30	Bezeichnung
GefBild	C	220	Bild

## Gefahrstoffe.dbf (für Zusatzmodul GefStoffV)

Feld	Typ	Länge	Beschreibung
GefStld	C	10	Identifikation-Nr für den Datensatz
Mandant	N	4	Mandant
GefStNr	C	20	Gefahrstoff-Nummer
GefStBez	C	40	Gefahrstoffbezeichnung
Bereich	C	30	Bereich
Lieferant	C	30	Lieferant
Gruppe	C	30	Gruppe
GefStNotiz	M	10	Notiz
Bedarf	N	8,0	Jahresbedarf
Bestand	N	8,0	Durchschnittlicher Lagerbestand
MEinheit	C	30	Mengeneinheit für dieses Gefahrstoff
AggZStand	C	30	Aggregatzustand
UN Nummer	C	30	UN-Nummer
WGK	C	30	WGK
GefKlasse	C	30	Gefahrenklasse
GefZettel	C	30	Gefahrenzettel
ReachKonf	C	30	Reach Konformität
GefahrGut	C	30	Gefahrgut
GText1	C	40	Zusatzfeld 1
GText2	C	40	Zusatzfeld 2
GText3	C	40	Zusatzfeld 3
GText4	C	40	Zusatzfeld 4
GText5	C	40	Zusatzfeld 5
GefText1	M	10	Textblock 1
GefText2	M	10	Textblock 2
GefText3	M	10	Textblock 3
GefText4	M	10	Textblock 4
SDBDatei	C	220	Sicherheitsdatenblatt
Datei2	C	220	Dateianhang 2
Datei3	C	220	Dateianhang 3
Datei4	C	220	Dateianhang 4
Datei5	C	220	Dateianhang 5
RsatzID1	C	10	Risikosatz 1
.....	...	...	.....
RsatzID40	C	10	Risikosatz 40
Gefld1	C	10	Gefahrstoff Symbol 1
.....	.....	.....	.....
Gefld10	C	10	Gefahrstoff Symbol 10
Bild 1 1	C	220	Bild 1
.....	.....	.....	.....
Bild 1 6	C	220	Bild 6
Bild 2 1	C	220	Bild 1
.....	.....	.....	.....
Bild 2 6	C	220	Bild 6
Bild 3 1	C	220	Bild 1
.....	.....	.....	.....

Bild 3 6	C	220	Bild 6
Bild 4 1	C	220	Bild 1
.....	.....	.....	
Bild 4 6	C	220	Bild 6
Aend Stamp	T	8	Datum einer jeden Änderung

## RSaetze.dbf (Risikosätze-Zusatzmodul GefStoffV)

Feld	Typ	Länge	Beschreibung
RSatzID	C	10	Identifikation-Nr für den Datensatz
RSatzKombi	C	1	Kombinations-Satz (0,1)
RSatzNr	C	15	Risikosatz-Nr
RSatzBez	C	200	Risikosatz-Bezeichnung

## Session.dbf (wer war wann angemeldet)

Feld	Typ	Länge	Beschreibung
SessionID	C	10	Identifikation-Nr für den Datensatz
UserName	C	20	Benutzername
LizenName	C	50	Lizenzname
LoginDat	T	8	Anmeldedatum + Uhrzeit
LogoutDat	T	8	Abmeldedatum + Uhrzeit
Dauer	N	12,2	Dauer der Anmeldung
Winlogin	C	20	Windows Loginname
Clientname	C	20	Clientname: von welchem PC es aus gestartet wird: z.B. NOTEBOOK-A100
Computer	C	20	Computername z.B. PC100 oder bei Terminal: TERMINAL-SERVER 1
Sessionnam	C	20	Sessionname z.B. Console
Domane	C	20	Domäne
SysModus	C	20	System Modus ( z.B. Einträge in der Registry )

## Regelwerk.dbf (Gesetze und Vorschriften)

Feld	Typ	Länge	Beschreibung
RWId	C	10	Identifikation-Nr für den Datensatz
Regelwerk	C	40	Regelwerk
RW_Memo	M	10	Memo
RW_System	L	1	System Regwerk JA / NEIN
Aend Stamp	T	8	TimeStamp

## Einstellung.dbf (Speicherung der Einstellungen)

Feld	Typ	Länge	Beschreibung
EinId	C	10	Identifikation-Nr für den Datensatz
Mandant	N	4	Mandant
Section	C	40	Section / Bereich für die Variable
Key	C	40	Key, Variable für die der Wert sein soll
Wert	C	220	Wert für den Key
Aend Stamp	T	8	TimeStamp

## Checkliste.dbf (Prüfschritte in den Berichten)

Feld	Typ	Länge	Beschreibung
CheckID	C	10	Identifikation-Nr für den Datensatz
Aend Stamp	T	8	TimeStamp

## eMail.dbf ( bei Events per eMail informieren)

Feld	Typ	Länge	Beschreibung
EMailID	C	10	Identifikation-Nr für den Datensatz
Email	C	60	eMail
FremdID	C	10	FremdID aus anderer Tabelle
Event	C	20	Event
Aend Stamp	T	8	TimeStamp

## 16 Einsatz im Netzwerk

### 16.1 Mehrplatz-Lizenz

Das Programm ist netzwerkfähig. Für jeden Arbeitsplatz benötigen Sie eine Lizenz. Installieren Sie das Programm bitte in einem Netzlaufwerk. Die Arbeitsplatzlizenz ist gekennzeichnet durch den PC Namen und dem Windows Login Name.

#### 1. SETUP.EXE ausführen

Installieren Sie das Programm bitte wie unter "2.1. Installation auf einem PC" in ein Netzlaufwerk.

In diesem Netzlaufwerk muss unbedingt ein Verzeichnis existieren (z.B. ..\WPS2024).

Dies kann auch durch das Kopieren von c:\WPS2024 in das Netzlaufwerkverzeichnis [Netzlaufwerk]:\WPS2024 geschehen.

Drücken Sie auf *Weiter*.

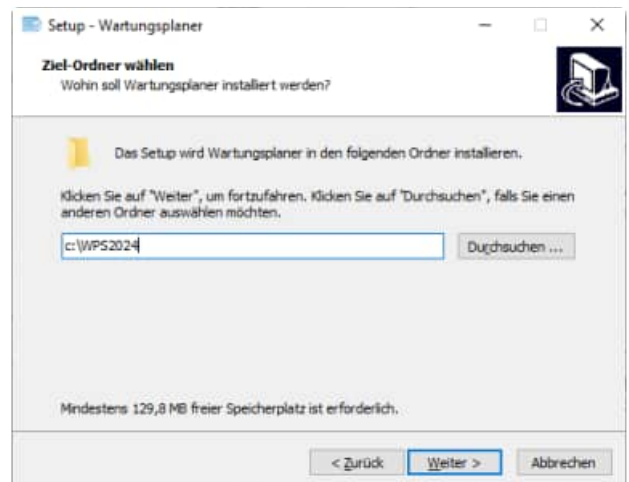

#### 2. Starten SETUP-CLIENT.EXE

Im Verzeichnis \wps2024\ befindet sich ein SETUP Programm für die Client Komponente.

#### **SETUP-CLIENT.exe**

Bitte führen Sie diese Installation als ADMINISTRATOR aus.

Drücken Sie auf Weiter.

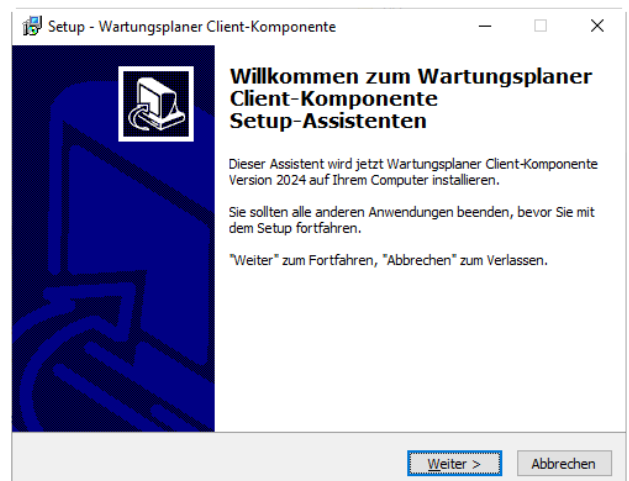

#### 3. Anzeige von Informationen

Es werden einige Informationen zur Installation auf einem PC und in einem Netzwerk angezeigt.

Drücken Sie auf Weiter.

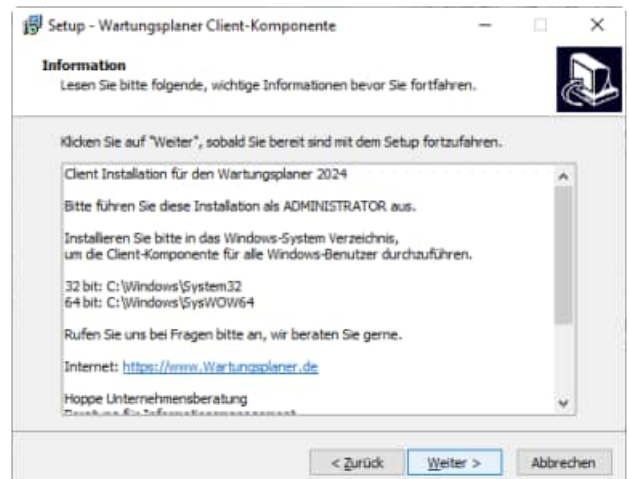

#### 4. Ziel-Ordner wählen

Installieren Sie bitte in den Ordner C:\WPS2024-Client  
Hierbei werden einige OCX Dateien und DLL Dateien in dieses Verzeichnis kopiert und in Windows registriert.

Installieren Sie bitte in das Windows-System Verzeichnis, um die Client-Komponente für alle Windows-Benutzer durchzuführen.

- bei Windows 32 bit: C:\Windows\System32
- bei Windows 64 bit: C:\Windows\SysWOW64

Drücken Sie auf Weiter.

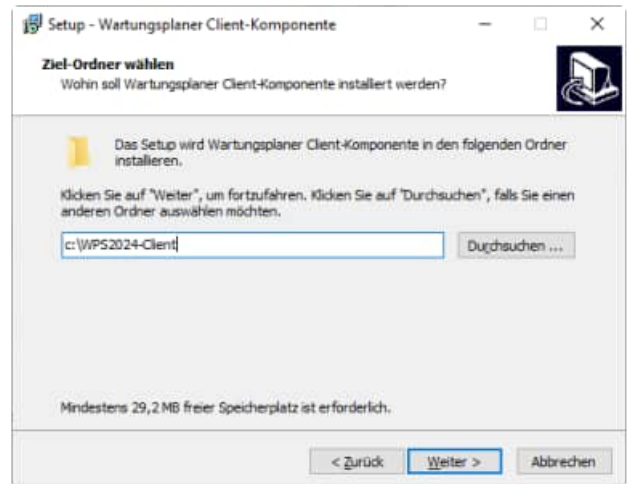

#### 5. Bereit zur Installation

Drücken Sie auf *Installieren*.

Anschließend können Sie das Programm aus dem Netzlaufwerk starten.

[ X ]:\wps2024\wps.exe

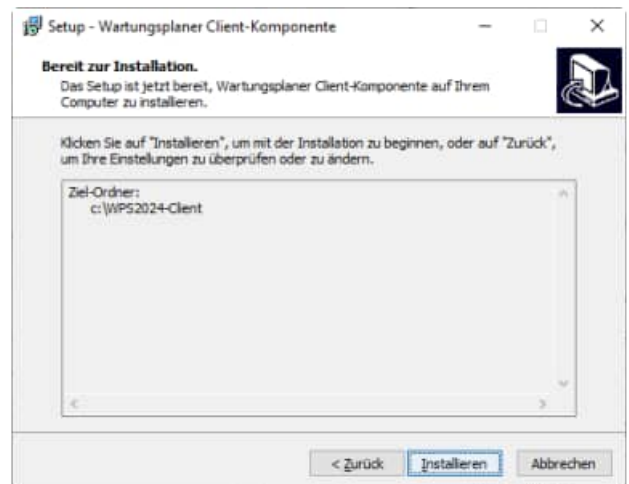

#### SILENT MODUS für das SETUP

Sie können das SETUP für die Client Komponente auch im Silent Modus starten.

Starten Sie hierzu bitte:

**SETUP-CLIENT.EXE /SILENT**

Wenn Sie mehrere Lizenzen kaufen, dann erhalten Sie eine neue Lizenzdatei WPS-MAIN.lic, die etwas über die Anzahl der existierenden Lizenzen aussagt. Sie brauchen diese Datei nur noch im Verzeichnis [Netzlaufwerk]:\WPS2024 zu ersetzen.

Zum Schluss benötigen Sie noch eine Verknüpfung für das Programm [Netzlaufwerk]:\WPS2024\wps.exe auf dem lokalen PC.

Gerne beantworten wir Ihre Fragen zur Installation in einem Netzwerk.

**Telefon: 0049- ( 0 ) 61 04 / 6 53 27**

## 16.2 Performance

Stellen Sie bitte sicher, dass alle Microsoft Server Patches auf Ihrem Server installiert sind

Server Patches für Win 2012

<https://support.microsoft.com/en-us/help/2899011/list-of-currently-available-hotfixes-for-the-file-services-technologie>

Server Patches für Win 2008

<https://support.microsoft.com/en-us/help/2473205/list-of-currently-available-hotfixes-for-the-file-services-technologie>

Mit „Registry“ die Einträge setzen

HKEY\_LOCAL\_MACHINE\SYSTEM\CurrentControlSet\services\LanmanWorkstation\Parameters

Schlüssel/Key	Typ	Wert
FileInfoCacheLifetime	dword	00000000
FileNotFoundCacheLifetime	dword	00000000
DirectoryCacheLifetime	dword	00000000

### 16.3 Windows 10 Instabilitäten im Netzwerkeinsatz

Bereits nach relativ kurzer Inaktivität seitens des Users unter Windows 10, beendete sich die Software abrupt ohne, dass Fehlerereignisse festzustellen waren.

Wir haben nun eine Lösung gefunden, als wir in einem Adobe Support Forum über ein ähnliches Problem recherchiert haben.

Es hängt offensichtlich mit der Group Policy von Windows 10 zusammen. Wir haben das Troubleshooting des Beitrages umgesetzt und seitdem läuft die Software wieder wunderbar stabil!

Der hilfreiche Beitrag aus dem Forum war für uns definitiv die Lösung.

Bitte zu Ihrer Information der Beitrag aus dem Forum anbei.

(Die letzten beiden Absätze, „Replace“ durch „Update“ ersetzen in den GP)

<https://community.adobe.com/t5/acrobat-discussions/pdf-pages-go-blank/m-p/8352958#M25187%3Fprofile.language=de>

#### **Lösung:**

In der Gruppenrichtlinienverwaltung auf dem Domänencontroller habe ich das von mir erstellte Gruppenrichtlinienobjekt „Laufwerke verbinden“ (der Name ist frei gewählt) geöffnet und bin die Laufwerkzuordnungen unter Benutzerkonfiguration gegangen. Dort habe ich die Aktion von „Ersetzen“ auf „Aktualisieren“ umgestellt für alle Netzlaufwerke, siehe Screenshot:

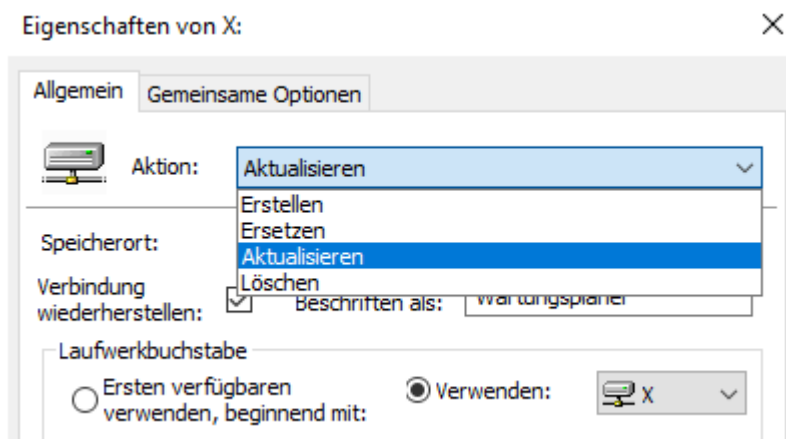

**Hoppe Unternehmensberatung**

Telefon 0 61 04 / 6 53 27 info@Wartungsplaner.de <https://www.Wartungsplaner.de>